

श्री गणेशाय नमः





ଦେବ ଦେବ ଜଗନ୍ନାଥ  
ପ୍ରସନ୍ନାତ୍ମ ବିନାଶନ ।  
ପ୍ରାଣି ମାଂ ପୁଣ୍ୟକାଷ  
ପତିତଂ ଭବସାଗରେ ॥





# ଉତ୍କଳ ପ୍ରସଙ୍ଗ

ଭାଦ୍ର ୧୯୧୧ ଶକାବ୍ଦ ୪୭ ଭାଗ ୨ୟ ସଂଖ୍ୟା ସେପ୍ଟେମ୍ବର ୧୯୮୯

ସମ୍ପାଦନା ମଣ୍ଡଳୀ

ନିର୍ଦ୍ଦେଶକ : ଶ୍ରୀ ଅଜିତ୍ କୁମାର ତ୍ରିପାଠୀ

ସମ୍ପାଦକ : ଶ୍ରୀ ବିଶ୍ଵଜିତ୍ ଦାସ

ସହ ସମ୍ପାଦକ : ପ୍ରହରାଜ ସତ୍ୟନାରାୟଣ ନନ୍ଦ

ମୁଖ୍ୟ ସମ୍ପାଦକ

ଶ୍ରୀ ସତ୍ୟାନନ୍ଦ ଚମ୍ପତିରାୟ

ପ୍ରକାଶନ : ସୂଚନା ଓ ଲୋକ ସମ୍ପର୍କ ବିଭାଗ,  
ଓଡ଼ିଶା ସରକାର, ଭୁବନେଶ୍ଵର

ବାର୍ଷିକ ଦେୟ : ଟ ୨୦.୦୦

ପ୍ରତି ଖଣ୍ଡ : ଟ ୨.୦୦

Type setting by Conventional, Photo Type Setter and D.T.P. process

ଓଡ଼ିଶା ସରକାରଙ୍କ ବିଭିନ୍ନ କାର୍ଯ୍ୟ, ସରକାରୀ ଯୋଗ୍ୟ ଓ ଅନ୍ୟାନ୍ୟ ସରକାରୀ ତଥ୍ୟର ସଂକ୍ଷିପ୍ତ ବିବରଣ "ଉତ୍କଳ ପ୍ରସଙ୍ଗ"ରେ ପ୍ରକାଶିତ ହୋଇଥାଏ । ଏହା ବ୍ୟତୀତ ଅନେକ ବିଷୟ ସଂକ୍ଷିପ୍ତ ଆକାରରେ ମଧ୍ୟ ଏହି ପତ୍ରିକାରେ ପ୍ରକାଶ କରାଯାଇଥାଏ । ସେହି ବିଷୟରୁ ସମ୍ପୂର୍ଣ୍ଣ ଓ ଅନୁମୋଦିତ ମୂଳ ପାଠକୋଳି ଭାବିବା ଉଚିତ ନୁହେଁ ।  
'ଉତ୍କଳ ପ୍ରସଙ୍ଗ' ଓଡ଼ିଶା ସରକାରଙ୍କ ସୂଚନା ଓ ଲୋକ ସମ୍ପର୍କ ବିଭାଗ ତରଫରୁ ପ୍ରକାଶ ପାଇଥିଲେ ମଧ୍ୟ ଏହି ପତ୍ରିକାରେ ପ୍ରକାଶିତ ମତାମତ ଓ ଟିପ୍ପଣୀ ସବୁରୁପରେ ଓଡ଼ିଶା ସରକାରଙ୍କର ବୋଲି ବୁଝିବାକୁ ହେବ ନାହିଁ ।

ମୁଦ୍ରଣ : ଓଡ଼ିଶା ସରକାରୀ ମୁଦ୍ରଣାଳୟ, କଟକ



୧୯୮୯

ଆନ୍ତର୍ଜାତିକ ସାକ୍ଷରତା ଦିବସ ଉପଲକ୍ଷେ  
ପୁଣ୍ୟମନ୍ତ୍ରୀଙ୍କ  
ବାଣୀ



ସେପ୍ଟେମ୍ବର ୮ ତାରିଖ ଆନ୍ତର୍ଜାତିକ ସାକ୍ଷରତା ଦିବସ ଉପଲକ୍ଷେ ଓଡ଼ିଶାର ପୁଣ୍ୟମନ୍ତ୍ରୀ ଶ୍ରୀ ଜାନକୀ ବଲ୍ଲଭ ପଟ୍ଟନାୟକ ନିମ୍ନୋକ୍ତ ବାଣୀ ପ୍ରଦାନ କରିଛନ୍ତି :

“ଆମ ଦେଶରେ ବ୍ୟାପକ ନିରକ୍ଷରତା ଯୋଗୁଁ ପ୍ରଗତିର ସୁଫଳ ଗାଁ ଗହଳରେ ଲୋକମାନଙ୍କ ପାଖରେ ପହଞ୍ଚି ପାରୁନାହିଁ । ସେମାନେ ଜାତୀୟ ସ୍ରୋତରୁ ବିଚ୍ଛିନ୍ନ ହୋଇପଡ଼ୁଛନ୍ତି । ସେମାନଙ୍କୁ ସାକ୍ଷର ଓ ସଚେତନ କରି ଜାତି ଗଠନ ଦିଗରେ ସହାୟକ କରାଇବା ଆଜିର ବିଶ୍ୱ ସାକ୍ଷରତା ଦିବସର ଉଦ୍ଦେଶ୍ୟ ।

“ଏକ ଜନମତଳ ରାଷ୍ଟ୍ର ଭାବରେ ଆମ ଦେଶର ଜାତୀୟ କାର୍ଯ୍ୟକ୍ରମରେ ପ୍ରମୁଖ ସ୍ଥାନ ଅଧିକାର କରିଛି ସାକ୍ଷରତା କାର୍ଯ୍ୟକ୍ରମ । ସାରା ଭାରତରେ ଏହା ଏକ ଗଣ ଆନ୍ଦୋଳନର ରୂପ ନେଇଛି । ସେହି ଉଦ୍ଦେଶ୍ୟରେ ଗଠିତ ହୋଇଛି ଜାତୀୟ ସାକ୍ଷରତା ନିଗନ୍ତ ୧୯୮୮ ମଇ ୫ ତାରିଖଠାରୁ । ୧୫ ରୁ ୩୫ ବର୍ଷ ବୟସ୍କ ସମସ୍ତ ନିରକ୍ଷରଙ୍କୁ ୧୯୯୫ ମସିହା ପୂର୍ବା ସାକ୍ଷର କରିବା ପାଇଁ ଆମେ ସଜ୍ଜିତ । ଏଥିପାଇଁ ବହୁ ପୁଚ୍ଛିତ ପଦକ୍ଷେପ ଗ୍ରହଣ କରାଯାଇଛି ।

“ଆମ ରାଜ୍ୟରେ ୧୫ ରୁ ୩୫ ବର୍ଷ ବୟସ୍କ ସୀମା ମଧ୍ୟରେ ପ୍ରାୟ ୪୪ ଲକ୍ଷ ନିରକ୍ଷର ଅଛନ୍ତି । ଜନସଂଖ୍ୟା ତୁଳି ସହିତ ପ୍ରତିବର୍ଷ ସେମାନଙ୍କର ସଂଖ୍ୟା ଆଉ ଲିଛି ବଢ଼ିବ । ନିରକ୍ଷର ସଂଖ୍ୟାକୁ ହ୍ରାସ କରିବା ପାଇଁ ଯୋଜନାବଦ୍ଧ କାର୍ଯ୍ୟକ୍ରମ ହାତକୁ ନିଆଯାଇଛି । ଏହାକୁ ଠିକ୍ ଭାବରେ ପରିଚାଳନା କରାଯାଇ ପାରିଲେ ଓ ଜନ ସହଯୋଗ ମିଳିଲେ, ନିର୍ଦ୍ଦିଷ୍ଟ ସମୟସୀମା ମଧ୍ୟରେ ଆମେ ନିରକ୍ଷରଙ୍କୁ ପୂର୍ଣ୍ଣ ସାକ୍ଷର କରିପାରିବା ।

“ଆଜିର ପୁଣ୍ୟ ତିଥିରେ ରାଜ୍ୟବାସୀଙ୍କୁ ମୋର ନମ୍ର ନିବେଦନ, ସେମାନେ ସାକ୍ଷରତା ପ୍ରସାର କାର୍ଯ୍ୟକ୍ରମରେ ନିଜକୁ ସାମିଲ କରି ଏକ ଜାତୀୟ କର୍ତ୍ତବ୍ୟ ସାଧନ କରନ୍ତୁ ଏବଂ ଜାତିର ଏହି ମହାନ ସଜ୍ଜିତକୁ ସଫଳ କରନ୍ତୁ ।”





## ଗୁରୁଦିବସ ଉପଲକ୍ଷେ ଶିକ୍ଷାମନ୍ତ୍ରୀଙ୍କ ବାଣୀ

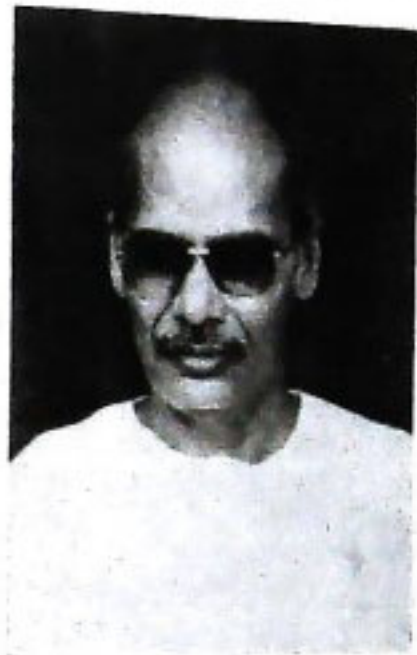

ସେପ୍ଟେମ୍ବର ୫ ତାରିଖ ଗୁରୁଦିବସ ଉପଲକ୍ଷେ ଶିକ୍ଷାମନ୍ତ୍ରୀ ଶ୍ରୀ ସଦୁନାଥ ଦାଶ ମହାପାତ୍ର ନିମ୍ନୋକ୍ତ ବାଣୀ ଦେଇଛନ୍ତି :

“ଚଳିତ ବର୍ଷ ସାରା ଦେଶରେ ଏ ଜାତିର ମହାନ ଗୁରୁ ସ୍ମରଣ ସର୍ବପଲ୍ଲୀ ରାଧାକୃଷ୍ଣନ୍ଙ୍କ ଜନ୍ମ ଶତବାର୍ଷିକୀ ସେପ୍ଟେମ୍ବର ୫ ତାରିଖରେ ପାଳନ କରାଯାଉଛି । ଏହି ଜନ୍ମ ଶତବାର୍ଷିକୀ ତଥା ଅକ୍ଷାୟିତ୍ୟତମ ଗୁରୁଦିବସ ପାଳନ ଉପଲକ୍ଷେ ମୁଁ ରାଜ୍ୟର ସମସ୍ତ ଶିକ୍ଷକ ଶିକ୍ଷୟିତ୍ରୀଙ୍କୁ ମୋର ଆନ୍ତରିକ ଶୁଭେଚ୍ଛା ଓ ହାର୍ଦ୍ଦିକ ଅଭିନନ୍ଦନ ଜଣାଉଛି ।

“ମାନବ ଜାତିର ଇତିହାସରେ ଶିକ୍ଷା ଏକ ଗୁରୁତ୍ୱପୂର୍ଣ୍ଣ ଆସନ ଗ୍ରହଣ କରିଆସିଛି । ଏକ ସୁସ୍ଥ ସାମାଜିକ ପରମ୍ପରା, ଗଣତାନ୍ତ୍ରିକ ମୂଲ୍ୟବୋଧ ଓ କର୍ତ୍ତବ୍ୟପରାୟଣତା କେବଳ ଶିକ୍ଷାରୁ ହିଁ ମିଳିଥାଏ । ବୈଦିକ ଯୁଗରୁ ଭାରତୀୟ ଗୁରୁମାନେ ନିଜର ଆଦର୍ଶବୋଧ ଓ କର୍ତ୍ତବ୍ୟପରାୟଣତା ଦ୍ୱାରା ହିଁ ଏକ ବିଶିଷ୍ଟ ଜ୍ଞାନ ଗ୍ରହଣ କରିଥିଲେ । ଆଜିର ବିଜ୍ଞାନ ଯୁଗରେ ପୃଥିବୀର ସମସ୍ତ ଦେଶ ଆଗେଇ ଚାଲିଥିବାବେଳେ ଆମକୁ ଏ ଦେଶର ଉଦ୍ଦିଷ୍ଟ ନାଗରିକମାନଙ୍କୁ ସୁସଜ୍ଜିତ, ଶୁଖିଳିତ ଓ କର୍ତ୍ତବ୍ୟପରାୟଣ କରି ଗଢ଼ି ତୋଳିବାକୁ ହେବ ଅନ୍ୟଥା ଅଗ୍ରଗତି ବ୍ୟାହତ ହେବ । ତେଣୁ ଏ ସମସ୍ତ କର୍ତ୍ତବ୍ୟପରାୟଣତା କରାଯିବାକୁ ହେବ ଅଜ୍ଞାନ ରୂପକ ଅନ୍ଧକାର ମଧ୍ୟରେ ଗୁରୁ ଗୁରୁ ଦାୟିତ୍ୱ କେବଳ ଶିକ୍ଷକମାନଙ୍କୁ ହିଁ ତୁଲାଉବାକୁ ହେବ । ଅଜ୍ଞାନ ରୂପକ ଅନ୍ଧକାର ମଧ୍ୟରେ ଗୁରୁ ହିଁ ଆଲୋକବର୍ତ୍ତକ । ବୈଦିକ ଯୁଗରୁ ଗୁରୁ ପୂଜା ଆମ ଦେଶରେ ଏକ ବିଶିଷ୍ଟ ଜ୍ଞାନ ଗ୍ରହଣ କରିଛି । ଗୁରୁଙ୍କର ଜ୍ଞାନ, ଚରିତ୍ର, କର୍ତ୍ତବ୍ୟପରାୟଣତା ଓ ଶୁଖିଲାବୋଧ ଛାତ୍ର ଛାତ୍ରୀମାନଙ୍କ ଉପରେ ଗଭୀର ପ୍ରଭାବ ପକାଇଥାଏ । ଦେଶର ଭାବି ବଂଶଧରମାନଙ୍କୁ ଦୃଷ୍ଟିରେ ରଖି ପ୍ରଚଳିତ ଶିକ୍ଷା ଧାରାର ସମୀକ୍ଷା କରାଯାଇ ଏକ ନୂତନ ଜାତୀୟ ଶିକ୍ଷାନୀତି ପ୍ରଣୟନ କରାଯାଇଛି । ଶିକ୍ଷକମାନଙ୍କର ଗଭୀର ଆନ୍ତରିକତା ଓ କର୍ତ୍ତବ୍ୟନିଷ୍ଠା ଦ୍ୱାରା ହିଁ ଜାତୀୟ ଶିକ୍ଷାନୀତିର ସଫଳ ରୂପାୟନ ହୋଇପାରିବ ।

“ଆଜିର ଏହି ପବିତ୍ର ଦିନରେ ଶିକ୍ଷକ ସମାଜ ନୂତନ ଶିକ୍ଷାନୀତିର ସଫଳ ରୂପାୟନ ତଥା ଦେଶର ଭାବି ବଂଶଧରମାନଙ୍କୁ ଉପଯୁକ୍ତ ଭାବରେ ଗଢ଼ି ତୋଳିବା ପାଇଁ ନିଜକୁ ପ୍ରସ୍ତୁତ କରିବା ସଙ୍ଗେସଙ୍ଗେ ଗଭୀର କର୍ତ୍ତବ୍ୟନିଷ୍ଠା ଓ ଉନ୍ନତ ଜୀବନଧାରା ପ୍ରଦର୍ଶନ କରି ଜାତୀୟ ଲକ୍ଷ୍ୟ ସାଧନ ଦିଗରେ ନିଜକୁ ଉତ୍ସର୍ଗ କରିବେ ବୋଲି ମୋର ବିଶ୍ୱାସ ।”



## ସୋ ଦୃଷ୍ଟିରେ....

“ଓଢ଼ିଆ ପ୍ରସଙ୍ଗ”ର ସେପ୍ଟେମ୍ବର ୧୯୮୯ ସଂଖ୍ୟା ତାର ପାଠକ ପାଠିକାମାନଙ୍କୁ ସହୃଦୟ ଅଭିନନ୍ଦନ ଜଣାଇ ଆସପ୍ରକାଶ କରୁଛି ।

ଓଡ଼ିଶାର ମୁଖ୍ୟମନ୍ତ୍ରୀ ଶ୍ରୀ ଜାନକୀ ବଲ୍ଲଭ ପଟ୍ଟନାୟକ “ସଦାଶୁଭର ଦେହଧାରୀ ପୁରୁଷ ଜଳୈକା ବାବା”ଙ୍କ ସମ୍ବନ୍ଧରେ ଗତ ବୁଦ୍ଧ କ୍ଷୟତୀ ଦିନ ଯେଉଁ ଭାଷଣ ଦେଇଥିଲେ, ତାର ଏକ ବିବରଣ ଏହି ସଂଖ୍ୟାରେ ପ୍ରକାଶ ପାଇଛି । ଜଳୈକା ବାବା ବର୍ତ୍ତମାନ ଆମ ଭିତରେ ଉପସ୍ଥିତ । ସେହି ମହାପୁରୁଷଙ୍କ ଜୀବନୀ ଆମ ପାଠକ ପାଠିକାମାନଙ୍କୁ ସଦାଶୁଭର ଏକ ସ୍ମରଣୀୟ ଅଧ୍ୟାୟ ସ୍ମରଣ କରାଇ ଦେବ ବୋଲି ଆମେ ଆଶା କରୁଛୁ ।

ଏ ସଂଖ୍ୟାରେ ଓଡ଼ିଶାର ଶିକ୍ଷା ମନ୍ତ୍ରୀ ଶ୍ରୀ ସଦୁନାଥ ଦାସ ମହାପାତ୍ର ଜାତୀୟ ଶିକ୍ଷାନୀତି ସମ୍ପର୍କରେ ବିଶଦ ଆଲୋଚନା କରିଛନ୍ତି । କୁଷ୍ଠି ମନ୍ତ୍ରୀ ଶ୍ରୀ ରାସବିହାରୀ ବେହେରାଙ୍କର “ଆମ କୁଷ୍ଠି ଓ କୁଷ୍ଠକ” ପ୍ରବନ୍ଧ, ଓଡ଼ିଶାର ଗତ ଦଶନ୍ଧିରେ କୁଷ୍ଠିର ଉନ୍ନତି ନିମନ୍ତେ କୁଷ୍ଠକମାନଙ୍କୁ ଓଡ଼ିଶା ଶାସନର ସମ୍ୟକ୍ ସାହାଯ୍ୟ ବିଷୟରେ ଅବତାରଣା କରିଅଛି । ତତ୍ତ୍ଵ ଗ୍ରହଣକର ସୁପକାର ଜଣେ ବିଶିଷ୍ଟ ରାଜନୀତିଜ୍ଞ ଓ ଜନଶିକ୍ଷା ସମ୍ବନ୍ଧରେ ତାଙ୍କର ଲିଖିତ ପ୍ରବନ୍ଧ ପାଠକମାନଙ୍କର ଦୃଷ୍ଟି ଆକର୍ଷଣ କରିବ । ଓଡ଼ିଶାର ଦାରିଦ୍ର୍ୟ ସମ୍ବନ୍ଧରେ ଏବେ ଅନେକ ବାଦାନ୍ତୁବାଦ ଚାଲିଛି । ସେ ବିଷୟରେ ଓଡ଼ିଶା ଯୋଜନା ବୋର୍ଡ଼ର ଉପାଧ୍ୟକ୍ଷ, ପ୍ରସିଦ୍ଧ ଅର୍ଥନୀତିଜ୍ଞ ତତ୍ତ୍ଵ ବିଦ୍ୟନାଥ ମିଶ୍ରଙ୍କ ମତାମତ ଏହି ସଂଖ୍ୟାରେ ପ୍ରକାଶ ପାଇଛି । ଓଡ଼ିଶାର ଜଣେ ପ୍ରସିଦ୍ଧ ରାଜନୀତିକାର ବୈଷ୍ଣବ ପାଣିଙ୍କ ସମ୍ପର୍କରେ ଓଡ଼ିଶାର ଜଳସେଚନ ଓ ବିଦ୍ୟୁତ୍ ବିଭାଗର ମନ୍ତ୍ରୀ, ସୁସାହିତ୍ୟିକ ଶ୍ରୀ ମତ୍ତୁରୁ ଅଲୀଙ୍କର ପ୍ରବନ୍ଧ ଏହି ସଂଖ୍ୟାର ଶୋଭାବର୍ଦ୍ଧନ କରିଅଛି । ଜାତି ଓ ଧର୍ମ ଯେତେବେଳେ ଭାରତୀୟ ଚେତନାକୁ ଭିନ୍ନ ଭିନ୍ନ କରି ଦେବାକୁ ବସିଛି, ସେହି ସମ୍ପର୍କରେ ଅଧ୍ୟାପକ ଶତ୍ରୁଘ୍ନ ନାଥଙ୍କ “ଗାଞ୍ଜି ବିଚିତ୍ର ଓ ଚେତନା” ଆମ ପାଠକଙ୍କୁ ବିଚାର ସାମଗ୍ରୀ ଯୋଗାଇ ଦେବ ବୋଲି ଆଶା କରୁଅଛୁ ।

ଓଢ଼ିଆ ପ୍ରସଙ୍ଗ ତାର ପ୍ରକାଶିତ ପ୍ରବନ୍ଧମାନଙ୍କରେ ଉଚ୍ଚମାନର ସାହିତ୍ୟ ପୁଷ୍ଟି କରିବା ନିମନ୍ତେ ଯେଉଁ ପ୍ରସ୍ତାବ ଓ ପ୍ରଚେଷ୍ଟା ଚଳାଇଅଛି ତାର ଏକ ସଫଳ ରୂପାୟନ ଏହି ସଂଖ୍ୟାରେ ମଧ୍ୟ ପାଠକ ପାଠିକାମାନେ ଦେଖି ପାରିବେ ବୋଲି ଆମର ଆଶା ।”

*ସଦୁନାଥ ଦାସ*

ବେ  
ପ୍ର  
ଭା  
ସ



6  
7  
8  
9  
10  
11  
12  
13  
14  
15  
16  
17  
18  
19  
20  
21  
22  
23  
24  
25  
26  
27  
28  
29  
30  
31  
32  
33  
34  
35  
36  
37  
38  
39  
40  
41  
42  
43  
44  
45  
46  
47  
48  
49  
50  
51  
52  
53  
54  
55  
56  
57  
58  
59  
60  
61  
62  
63  
64  
65  
66  
67  
68  
69  
70  
71  
72  
73  
74  
75  
76  
77  
78  
79  
80  
81  
82  
83  
84  
85  
86  
87  
88  
89  
90  
91  
92  
93  
94  
95  
96  
97  
98  
99  
100



ଗୁରୁଙ୍କର ମହିମା ବର୍ଣ୍ଣନା କରିବା ସମ୍ପର୍କ ନୁହେଁ । ଭଗବାନଙ୍କ ପାଇଁ ଯାହା କୁମାଯାଇଛି, ଗୁରୁଙ୍କ ପାଇଁ ଠିକ୍ ସେଇଆ କୁମାଯାଇଛି । ଭଗବାନଙ୍କ ଭଳି ଗୁରୁଙ୍କ ମହିମା ମଧ୍ୟ ଅବର୍ଣ୍ଣନୀୟ । ସେ ମଧ୍ୟ ସେହିପରି ଅସୀମ, ତାଙ୍କୁ କେହି ବନ୍ଧନା କରିପାରିବେ ନାହିଁ— "ଅଖଣ୍ଡନାଶ୍ଚକାର" । ମଞ୍ଜୁକାବଳୀ ଅର୍ଥାତ୍ ସାଧାରଣ ଗୋଲାକାର ବସ୍ତୁଟିଏ ଯେତେବେଳେ ଆମେ ଦେଖୁ, ସେତେବେଳେ ତାର ଆରମ୍ଭ କେଉଁଠି ଓ ଶେଷ କେଉଁଠି, କେହି କହିପାରିବେ ନାହିଁ । ମଞ୍ଜୁକାବଳୀ ଯେ ବଳା ଯେ କେଉଁଠୁ ଆରମ୍ଭ କଲା, କେଉଁଠି ଶେଷ କଲା ତାହା କହିବା ମଧ୍ୟ ସମ୍ଭବ ନୁହେଁ । ତାର ଗୁଣପାଶ ଗୋଟିଏ ଭଳି ନିଶାପତ୍ରେ । ସେହିପରି ଗୁରୁଙ୍କର ଯେଉଁ ମହିମା ସେ ହେଉଛି ଅଖଣ୍ଡନାଶ୍ଚକାର—ତେଣୁ ଶ୍ରୀଗୁରୁଙ୍କେ ନମଃ । ତେଣୁ ସଦ୍‌ଗୁରୁଙ୍କୁ ବାରମ୍ବାର ଉଚ୍ଚିତ ସହିତ ନମସ୍କାର ।

ଆମେ ସଦ୍‌ଗୁରୁ ଲାଭ କରିବା ମଧ୍ୟ ଏମିତି କିଛି ସହଜ କଥା ନୁହେଁ । କିନ୍ତୁ ଦିନେ ନା ଦିନେ ସଦ୍‌ଗୁରୁ ଲାଭ କରାଯାଇପାରେ । ବାବା ବର୍ଣ୍ଣମାନ ଆପଣମାନଙ୍କୁ କହିଛନ୍ତି, ତାଙ୍କ ବାଣୀରେ ପାଠ କରାଗଲା—ଅନେକ ମଠ ମନ୍ଦିର ଅଛି, ଅନେକ ଗୁରୁ ମଧ୍ୟ ଅଛନ୍ତି । ବିଭିନ୍ନ ପ୍ରକାର ପୋଷାକ ପିନ୍ଧି ଯେମାନେ ଗୁରୁଛନ୍ତି । ଲୋକମାନଙ୍କୁ ଆକର୍ଷଣ କରିବା ପାଇଁ ଚେଷ୍ଟା କରୁଛନ୍ତି । ଅନେକ ପ୍ରବର୍ତ୍ତକ ମଧ୍ୟ ସଂସାରରେ ଅଛନ୍ତି କିନ୍ତୁ ସଦ୍‌ଗୁରୁ ଲାଭ କରିବା ହେଉଛି ଅତ୍ୟନ୍ତ କଷ୍ଟ । ତେଣୁ ସେପରି ଗୁରୁ ତାଙ୍କ ନିଜର କୃପା ହେଲେ ଯାଇଁ ତାଙ୍କୁ ଲାଭ କରାଯାଇପାରେ । ଅନେକ ସମୟରେ ଆମେ ଭାବୁ, ଯିଏ ଅଲୌକିକତା ପ୍ରଦର୍ଶନ କରନ୍ତି ସେ ଗୁରୁ ବୋଲି ଆମେ ବିଶ୍ୱାସ କରୁନାହିଁ । ଲୋଚିଆ କଥାଟିଏ କହିବି, ଅଲେ ଶୌଚେ ବୁଦ୍ଧ ତାଙ୍କ ଶିଷ୍ୟମାନଙ୍କ ପାଖରେ ଯାଉଥିଲେ । ବାଟରେ ନରଖିଏ ପଡ଼ିଲା । ନଦୀରେ ବଡ଼ ହୋଇଛି । ଖୁବ୍ ଦୋରରେ । ସେ ପଟରୁ ଯାଇ ହରନାହିଁ । ନୀରରୀ ଆକପଟରୁ ତଳା ନେଇ ଯାଇଛି । ତେଣୁ ସେ ଶିଷ୍ୟମାନଙ୍କ ସହ ଅପେକ୍ଷା କରି ରହିଲେ । ଏହି ସମୟରେ ଆଉ ଉଣେ ସମ୍ଭାଷଣୀ ଆସିଲେ । ସେ କାହାରିକୁ ଅପେକ୍ଷା ନକରି ନରର ବଡ଼ି ପାଣି ଉପରେ ଚାଲିଗଲି ଆରପଟରୁ ଚାଲିଗଲେ । ବୁଦ୍ଧଙ୍କ ଶିଷ୍ୟମାନେ ବୁଦ୍ଧଙ୍କୁ ପଚାରିଲେ, "ଯଦି ଉଣେ ସାମାନ୍ୟ ସମ୍ଭାଷଣୀଙ୍କର ଏତେ ଶକ୍ତି ଯେ ସେ ପାଣି ଉପରେ ଚାଲିଗଲେ, ତେବେ ଆପଣ ଶିଷ୍ୟମାନଙ୍କ ସହ ବାହିବି ଏତେ ସମୟ ଅପେକ୍ଷା କରିଛନ୍ତି । ଆପଣ ଶିଷ୍ୟମାନଙ୍କୁ ସାଙ୍ଗରେ ନେଇ ନରର ପାଣି ଉପରେ ଚାଲିଯାଉନାହାନ୍ତି ? ଉତ୍ତର ପାଇବା ପାଇଁ ଶୌଚେ ବୁଦ୍ଧ ସମସ୍ତଙ୍କୁ ଅପେକ୍ଷା କରିବାକୁ କହିଲେ । ଏହି ସମୟରେ ନୀରରୀ ଆସିଗଲା । ଆଉ ସମସ୍ତଙ୍କୁ ତଳାରେ ନଇ ପାଗ କରିଦେଲା । ସେତେବେଳେ ଘାଟ ମାହାପୁଲ ଯାହା ଥିଲା—ପରପାଟିଏ ହୋଇଥିବ । ତେଣୁ ବୁଦ୍ଧ କହିଲେ, ପାଣି ଉପରେ ଚାଲିବି ଯେଉଁ ସମ୍ଭାଷଣୀ ନର ପାଗ ହୋଇଗଲେ ତାଙ୍କ ସିଦ୍ଧିର ପୂର୍ଣ୍ଣ ହେଉଛି ଏଇ ପରପାଟିଏ । ଅଲୌକିକତା ପ୍ରଦର୍ଶନ କରିବା ଗୁରୁଙ୍କ ଧର୍ମ, ଏମିତି କଥା ଆମ ଭାରତୀୟ ସଂସ୍କାରରେ ନାହିଁ । କିନ୍ତୁ ଗୁରୁ ଏପରି ଭାବରେ ସାଧାରଣ କରନ୍ତି, ତାହା ଭଲ ଅଲୌକିକ କଥା ବିଛି ସଂସ୍କାରରେ ନଥିବ । ଆପଣମାନଙ୍କ ମନର କଥା ବୁଝି ସେ ବିଭଳି ଆପଣଙ୍କୁ ସମ୍ପୂର୍ଣ୍ଣ

ଭାବରେ ନିଜର କରି ନିଅନ୍ତି ତାହା ଆପଣମାନେ ବୁଝିପାରିବେ ନାହିଁ ।

ଶ୍ରୀମତ୍ ତରବତ୍ ଗୀତାରେ ଅର୍ଜୁନଙ୍କର ସବୁଆ ଏପରି ହୋଇଥିଲା । ସେ କହିଲେ—"ମୁଁ ହେଉଛି କେବଳ ଶିଷ୍ୟ । ମୁଁ ତୁମଠାରେ ସମ୍ପୂର୍ଣ୍ଣ ଶରଣାଗତ । ମୋତେ ତୁମେ ରକ୍ଷା କର ।" ଅର୍ଜୁନ ବହୁତ ପଚାରିଲେ, ଯେତେ ପାରିଲେ ସେତେ ପ୍ରଶ୍ନ କଲେ । ସବୁ ପ୍ରଶ୍ନର ଉତ୍ତର ମଧ୍ୟ ପାଇଲେ । କିନ୍ତୁ ସେଥିରେ ସେ ସନ୍ତୁଷ୍ଟ ହେଲେ ନାହିଁ । ଯେତେବେଳେ ସବୁ ପ୍ରଶ୍ନୋତ୍ତର ସରିଗଲା, ସେତେବେଳେ ଅର୍ଜୁନ କହିଲେ, "ମୁଁ ତୁମର ଶିଷ୍ୟ । ମୋତେ ତୁମେ ପ୍ରସନ୍ନ କରା ମୋର କିଛି ନିଜର ନାହିଁ । ସମ୍ପୂର୍ଣ୍ଣ ଭାବରେ ମୁଁ ନିଜକୁ ତ୍ୟାଗ କରିଛୁ ।"

ସମର୍ପଣ ଭାବ ହେଉଛି ସବୁଠାରୁ ବଡ଼ । ସେଇ ସମର୍ପଣ ଭାବ ଯାହାର ସବୁଠାରୁ ବେଶୀ ଧୂବ ସେ ପ୍ରକୃତ ଶିଷ୍ୟ ହୋଇପାରିବ ଗୁରୁଙ୍କର । ଗୁରୁଙ୍କ ପାଇଁ ମଧ୍ୟ ସେମିତି ଶିଷ୍ୟ ମିଳିବା କଷ୍ଟ । ସଦ୍‌ଗୁରୁ ମିଳିବା ଯେମିତି କଷ୍ଟ, ଗୁରୁଙ୍କ ପାଇଁ ଭଲ ଶିଷ୍ୟ ମିଳିବା ମଧ୍ୟ ସେହିପରି କଷ୍ଟ । କୁଷ୍ଠଙ୍କ ପାଇଁ ଅର୍ଜୁନ ମିଳିଲେ କେତେ କଷ୍ଟରେ, ଗାମକ୍ଷ୍ୟ ପରମହଂସଙ୍କ ପାଇଁ ବିବେକାନନ୍ଦ ବିଭଳି ମିଳିଲେ ତାହା ଆପଣମାନେ ଜାଣିଛନ୍ତି । ତେଣୁ ଆମେ ସମସ୍ତେ ଶିଷ୍ୟ ହେବାପାଇଁ ଚେଷ୍ଟା କରିବା । ନିଜକୁ ସମ୍ପୂର୍ଣ୍ଣ ଭାବରେ ସଦ୍‌ଗୁରୁଙ୍କ ପାଖରେ ସମର୍ପଣ କରି ପାରିଲେ ସଦ୍‌ଗୁରୁ ଆମକୁ ଆଦରି ନେବେ ।

ଆର୍ଯ୍ୟ ଧର୍ମର କଥା ଏଠାରେ କୁହାଗଲା । ଆର୍ଯ୍ୟ ଧର୍ମ ଆମକୁ ଏଇ ବାଟ ଦେଖାଇଛି । ସତ୍ୟର ବାଟ ଆମକୁ ଦେଖାଇଛି । ସବାକ୍ଷର ବାଟ ଆମକୁ ଦେଖାଇଛି । ଆଉ ସେ ବାଟରେ ଆମକୁ ନେଇପାରିବେ କେବଳ ସଦ୍‌ଗୁରୁ—ଅନ୍ୟ କେହି ନୁହଁନ୍ତି । କାରଣ ସେ ହେଉଛନ୍ତି— "ଯଦ୍‌ ଯଦାତରତ ଶେଷ୍ଠ"—କେବଳ ଶ୍ରେଷ୍ଠ ପୁରୁଷ । ଯେଉଁ ଭାଷାରେ ସେ ଚାଲିବେ, ସେଇ ଭାଷାରେ ସଂସାର ଚାଲିବ । ଆମେ ସମସ୍ତେ ଚାଲିବା । ଆପଣମାନଙ୍କର ପରମ ସୌଭାଗ୍ୟ ଆଜି ସେହିପରି ଗଣେ ମନୁଷ୍ୟ ଦେହଧାରୀ ପରମ ପୁରୁଷ ଆମ ମଧ୍ୟରେ ଅଛନ୍ତି । ସ୍ୱାଧୀନତା ସଂଗ୍ରାମରେ ସେ ସଂଗ୍ରାମୀ । ସର୍ବୋଚ୍ଚ ଗାନ କରି ଉଠି ଉପରେ ଭଗବାନଙ୍କୁ ପାଇବା ପାଇଁ ସେ ଆପଣମାନଙ୍କୁ ପ୍ରେରଣା ଦାନ କରୁଛନ୍ତି । ତାଙ୍କର ରଚନାବଳୀ ଯଦି ଆପଣମାନେ ପଢ଼ିବେ, ତେବେ ଅନୁଭବ କରିବେ ଯେ ଆମର ପୂର୍ବଜାତର ଉତ୍ତମାନେ ଯେଉଁ ଭାବରେ ସର୍ବୋଚ୍ଚ ଗାନ କରିଛନ୍ତି, ଠିକ୍ ସେହିପରି ଭାବରେ ସେ ମଧ୍ୟ ସର୍ବୋଚ୍ଚ ଗାନ କରିଛନ୍ତି । ଠିକ୍ ସେହିପରି ଭାବରେ ସେ ମଧ୍ୟ ସର୍ବୋଚ୍ଚ ଗାନ କରିଛନ୍ତି, ଗାନ କରିଛନ୍ତି, ରାଧାକୃଷ୍ଣଙ୍କ ପ୍ରେମର କଥା ସେ ବର୍ଣ୍ଣନା କରିଛନ୍ତି ଏବଂ କୁଷ୍ଠଙ୍କ ପାଖରେ, ଭଗବାନଙ୍କ ପାଖରେ ଆମେ ନିଜକୁ ବିଭଳି ଅର୍ପଣ କରିପାରିବା ସେ ବାଟ ସେ ଆମକୁ ଦେଖାଇଛନ୍ତି ।

ଆଜି ତାଙ୍କ ପାଖରେ ବସି କୌଣସି ପ୍ରବଚନ ଦେବାର ଆକାଂକ୍ଷା ମୋର ନାହିଁ । ପ୍ରବଚନ ଦେବାକୁ ମୁଁ ଚାହେଁ ନାହିଁ । ମୁଁ ଆପଣ ସମସ୍ତଙ୍କ ସହିତ ତାଙ୍କୁ ମୋର ଉଠି ନିବେଦନ କରିବା ପାଇଁ ଚାହେଁ । ସେ ବହୁଦିନ ଧରି ଆପଣମାନଙ୍କୁ ଠିକ୍ ବାଟରେ ଚଳାନ୍ତୁ ଏବଂ ଆପଣମାନେ ତାଙ୍କ ମାଗିରେ ବ୍ରତୀ ହୋଇ ଚାଲିବା ପାଇଁ ଆମକୁ ସେ ଶକ୍ତି ଦେଖୁ ଏତିକି ପ୍ରାର୍ଥନା ।

**କେବଳ ବଣ୍ଟାସରେ ସମୁଷ୍ଣ ହୁଅନାହିଁ, ବରଂ କର୍ତ୍ତବ୍ୟ ସମ୍ପରେ ଅଗ୍ରସର ହୁଅ ।**

—ସ୍ୱାମୀ ବିବେକାନନ୍ଦ

# ଜାତୀୟ ଶିକ୍ଷାନୀତି

ଉତ୍କଳ ପ୍ରଗଳ୍ଭ ପତ୍ରିକାରେ ପ୍ରକାଶିତ ।

ଶ୍ରୀ ଯଦୁନାଥ ଦାସ ମହାପାତ୍ର

“ଆମ ଦେଶ ଭାରତର ଭାଗ୍ୟ ବଢ଼ିମାନ ଶ୍ରେଣୀ ଗ୍ରହ ଉପରେ ନିର୍ଭର କରେ ବୋଲି” କୋଠାକୀ ବମିରନ୍ ତାଙ୍କ ବିପୋର୍ଟର ପ୍ରଥମ ଧାଡ଼ିରେ ବର୍ଣ୍ଣନା କରିଅଛନ୍ତି । ଅନ୍ୟ ଭାଷାରେ କହିବାକୁ ଗଲେ, ଯେତେବେଳେ ଦେଶର ଶିକ୍ଷାଧାରା ଓ ଶିକ୍ଷାସୂଚକ ହେଉଛି ସେ ଦେଶ ପାଇଁ ଅଧୁନୋପ (ବ୍ୟାଙ୍କ) ସଦୃଶ ଯେଉଁଥିରୁ କି ଦେଶ ତାହାର ଅର୍ଥନୈତିକ ଓ ବୈଷୟିକ କ୍ଷେତ୍ରରେ ଉନ୍ନତି ଓ ସଫଳତା ପାଇଁ ଦରକାର ହେଉଥିବା ଗୁଣକୀ, ବସ୍ତିକ, ଉଦ୍ଭିଦାଳୀ, ବିଶୁଦ୍ଧ ଓ ନିର୍ଭରଯୋଗ୍ୟ ମାନବ ସମ୍ପଦ ବା ନେତୃତ୍ୱ ଆହରଣ କରିଥାଏ । ତେଣୁ ଶିକ୍ଷାସୂଚକଗୁଡ଼ିକର ମାନରେ ପରିବର୍ତ୍ତିତ ସମ୍ପର୍କରେ ଦେଶରେ ବିପତ୍ତି ଦେଖାଦେବା ସ୍ୱାଭାବିକ । ଜନସଂଖ୍ୟା ଓ ଜନଗଣିତ ବିକାଶ ନିମନ୍ତେ ଏହି ଶିକ୍ଷାସୂଚକଗୁଡ଼ିକର ଧାରାବାହିକ ଭାବେ ପରୀକ୍ଷା ନିରୀକ୍ଷା କରିବା ସମ୍ପର୍କରେ ଯଥା ନେବା ମଧ୍ୟ ଆବଶ୍ୟକ । ଏହାସହ ଉଚ୍ଚଶିକ୍ଷା ସଂଗଠନମାନେ ସୁଯୋଗ୍ୟ ନାଗରିକ ହୋଇପାରିବେ ଏବଂ ଦେଶ ଜଳିଷ୍ଠ ନେତୃତ୍ୱ ଲାଗି ଜନସଂଖ୍ୟା ପାରପାରିକ ।

ଦେଶର ପ୍ରଗତି ଲାଗି ଶିକ୍ଷାର ବିବର୍ଣ୍ଣନ ଆବଶ୍ୟକ । ଯେଉଁ ଦେଶ ନିଜ ଶିକ୍ଷା ବ୍ୟବସ୍ଥାକୁ ଯେତେକି ସୁସଂଗଠିତ, ଶୁଖିଳିତ ତଥା ଉନ୍ନତ କରିପାରିଛି ସେ ଦେଶ ପ୍ରଗତି ପଥରେ ସେତେକି ଅଗ୍ରଗତ ହୋଇଅଛି । ଏଥିଲାଗି ବିକାଶଶୀଳ ଦେଶରେ ଏକ ଜାତୀୟ ଶିକ୍ଷା ନୀତିର ଗୁରୁତ୍ୱପୂର୍ଣ୍ଣ ଚିନ୍ତା କରିବାକୁ ପଡ଼ିବ ।

ଜାତୀୟ ପ୍ରଗତି, ସାଂସ୍କୃତିକ ଓଷ୍ଣ୍ୟ, ଜାତୀୟ ସଂସ୍କୃତି ତଥା ସାଧାରଣ ନାଗରିକ ବୋଧର ବିକାଶ ଲାଗି ସ୍ୱାଧୀନତା ପରେ ଆମ ଦେଶରେ ୧୯୪୮ ମସିହାରେ ପ୍ରଥମେ ଏକ ଜାତୀୟ ଶିକ୍ଷା ନୀତି ପ୍ରଣୟନ କରାଯାଇଥିଲା । ଏହା ଫଳରେ ଦେଶରେ ଶିକ୍ଷାର ବ୍ୟାପକ ସମ୍ପ୍ରସାରଣ ହୋଇଥିଲା । ଗୁଣାଞ୍ଚଳରେ ୯୦ ଭାଗରୁ ଅଧିକ କ୍ଷେତ୍ରରେ ଶିକ୍ଷାନାୟକ ପ୍ରାଥମିକ ଶିକ୍ଷାର ସୁଯୋଗ ପାଇଥିଲେ । ସମସ୍ତ ଦେଶରେ ଏକ ପ୍ରକାର ଶିକ୍ଷା ଧାରା (୧୦+୨+୩) ପ୍ରଚଳନ ପକ୍ଷରେ ସୁପାରିଶ ହୋଇଥିଲା । ବିଦ୍ୟାଳୟ ପାଠ୍ୟକ୍ରମ ପ୍ରସ୍ତୁତି କ୍ଷେତ୍ରରେ ବାଳକ ଓ ବାଳିକାଙ୍କ ପାଇଁ ଏକ ସାଧାରଣ ପାଠ୍ୟକ୍ରମ ପ୍ରଚଳନ କରାଯିବା ସମ୍ପର୍କରେ କର୍ମାଣ୍ଡୁଶୀ ଶିକ୍ଷାକୁ ଏକ ଗୁରୁତ୍ୱପୂର୍ଣ୍ଣ କ୍ଷାମ ଦିଆଯାଇଥିଲା— ଶିକ୍ଷିତ ତଥା ଅଶିକ୍ଷିତ ଜନଗଣର ଗୁଡ଼ିକା ପୂରଣ ପାଇଁ ଉପାଧି ଦିଆ

ସୁନର୍ଗଠନ ପକ୍ଷରେ ପଦକ୍ଷେପ ନିଆଯାଇଥିଲା । ସ୍ୱାତନ୍ତ୍ର୍ୟର ଶିକ୍ଷା ଓ ଉଦ୍ଦେଶ୍ୟ ପାଇଁ ଉଚ୍ଚତରୀୟ ଅଧ୍ୟୟନ କେନ୍ଦ୍ରମାନ ପ୍ରତିଷ୍ଠା କରାଯାଇଥିଲା । ପାଠ୍ୟକ୍ରମ ପ୍ରଣୟନ, ପ୍ରଶାସନ ଓ ଅର୍ଥଯୋଗାଣ କ୍ଷେତ୍ରରେ ରାଜ୍ୟ ଓ କେନ୍ଦ୍ର ଶାସନ ମଧ୍ୟରେ ସହଯୋଗ ପ୍ରତିଷ୍ଠା ପାଇଁ ଏବଂ ଶିକ୍ଷା ପ୍ରସାରରେ ରାଜ୍ୟ ତଥା କେନ୍ଦ୍ର ପରଜାଗରଣ ନିର୍ଦ୍ଦିତ ଦାୟିତ୍ୱ ଓ ଗୁରୁତ୍ୱକୁ ଉପଲକ୍ଷି କରାଯାଇ ୧୯୬୬ ମସିହାରେ ଏକ ସଂଗଠନ ସଂଗୋଧନ ଦ୍ୱାରା ଶିକ୍ଷାକୁ ଉଚ୍ଚତର କେନ୍ଦ୍ର ଓ ରାଜ୍ୟ ନିୟନ୍ତ୍ରଣାଧୀନ କରାଯାଇଥିଲା ।

କିନ୍ତୁ ଜନସଂଖ୍ୟାର ଦ୍ରୁତ ବୃଦ୍ଧି ହେତୁ ନିରକ୍ଷରଙ୍କ ସଂଖ୍ୟା ବୃଦ୍ଧି ପାଇଥିଲା । ୧୯୬୮ ମସିହାରେ ଶିକ୍ଷାନୀତିକୁ କାର୍ଯ୍ୟକାରୀ କରିବା ପାଇଁ କୌଣସି କର୍ମସୂଚୀ ପ୍ରସ୍ତୁତ ହୋଇ ନଥିଲା । ଏଥିପାଇଁ ନିର୍ଦ୍ଦିତ ଦାୟିତ୍ୱ ବଞ୍ଚନ, ସାମ୍ପ୍ରଦାୟିକ ବ୍ୟବସ୍ଥା କିମ୍ବା ଆବଶ୍ୟକ ଅର୍ଥର ବରାଦ ହୋଇପାରି ନଥିଲା । ଶିକ୍ଷାସୂଚକର ସଂଖ୍ୟା ଦ୍ରୁତ ଗତିରେ ବୃଦ୍ଧିଗୁଣିତା ସତ୍ତ୍ୱେ ବିଂଶ ଶତାବ୍ଦୀର ବିଜ୍ଞାନ ଓ କାର୍ଯ୍ୟକାରୀ କ୍ଷେତ୍ରରେ ନୂତନ ଉଦ୍ଭାବନ ଓ ସମାଜର ସାମୁହିକ ବିକାଶ ତଥା ପାରିପାଶ୍ୱିକ ଅବସ୍ଥାକୁ ତାଳଦେଇ ଗୁଣିତା ପାଇଁ ଓ ଜନସାଧାରଣଙ୍କ ଗୁଡ଼ିକା ମେଧାଭରା ପାଇଁ ୧୯୬୮ ଶିକ୍ଷାନୀତିର ପରିବର୍ତ୍ତନ ଆବଶ୍ୟକ ପଡ଼ିଥିଲା । ଦେଶ ବା ତାତିର ଉନ୍ନତିରେ ଏକ ବୈସ୍ୱବ୍ୟାପକ ପରିବର୍ତ୍ତନ ଆଣିବା ସମ୍ପର୍କରେ, ପ୍ରଚଳିତ ଶିକ୍ଷା ବ୍ୟବସ୍ଥାର ଦୋଷଗୁଡ଼ି ନିର୍ଦ୍ଧାରଣ କରି ସେଗୁଡ଼ିକର ଦୂରୀକରଣ ନିମନ୍ତେ ଏକ ନୂତନ ଶିକ୍ଷାନୀତିର ପ୍ରଣୟନ ବିଶେଷ ଭାବେ ଅପରିହାର୍ଯ୍ୟ ବୋଲି ସମସ୍ତେ ଉପଲକ୍ଷି କଲେ ।

ଏହି ପରିପ୍ରେକ୍ଷାରେ ଆମର ପ୍ରିୟ ପ୍ରଧାନମନ୍ତ୍ରୀ ଶ୍ରୀମୁଖ୍ତ ଗାନ୍ଧୀଙ୍କ ଗାନ୍ଧୀ ୧୯୮୫ ମସିହା ଜାନୁୟାରୀ ୫ ତାରିଖ ଦିନ ଦେଶର ପ୍ରଗତି ପାଇଁ ଏକ ନୂତନ ଶିକ୍ଷାନୀତି ଆବଶ୍ୟକ ବୋଲି ଘୋଷଣା କରିଥିଲେ । ସେ କହିଥିଲେ—“No system could remain the same for ever. It requires modification with the passage of time.” ଅର୍ଥାତ୍ “କୌଣସି ପଦ୍ଧତି, ବ୍ୟବସ୍ଥା ବା ରୀତି ଅପରିବର୍ତ୍ତନୀୟ ନୁହେଁ । ସମୟର ଗତି ଅନୁସାରେ ଏହାର ପରିବର୍ତ୍ତନ ଆବଶ୍ୟକ ।” ତେଣୁ ଅଗ୍ର, ୧୯୮୫ ମସିହାରେ ତତ୍ତ୍ୱପୂର୍ଣ୍ଣ ସର୍ବଭାରତୀୟ ଶିକ୍ଷା ସର୍ବେକ୍ଷଣର ଫଳକୁ ଚିତ୍ତକରି କେନ୍ଦ୍ର ଶିକ୍ଷା ମନ୍ତ୍ରାଳୟ ୧୯୯ ପ୍ରସ୍ତାବ

ଶିକ୍ଷା ତଥ୍ୟ ସମ୍ବଳିତ "ଶିକ୍ଷାର ଆହ୍ୱାନ" (The challenge of Education) ନାମରେ ଏକ ପୁସ୍ତକ ପ୍ରକାଶ କରିଥିଲେ । ଏଥିରେ ପ୍ରକାଶିତ ତଥ୍ୟରୁ ପ୍ରତୀକ୍ଷମାନ ହେଲା ଯେ ଯଦିବି ଦ୍ୱାଧାନ୍ତର ପ୍ରାୟତଃ ପ୍ରାଥମିକ (୧୯୧୧ ଦିନାରୁ ୫୨୦ ଦିନାର), ଉଚ୍ଚ ପ୍ରାଥମିକ (୯ ଦିନାରୁ ୧୩୦ ଦିନାର), ମାଧ୍ୟମିକ (୪ ଦିନାରୁ ୫୯ ଦିନାର), ଉଚ୍ଚ ଶିକ୍ଷା ସ୍ତରରେ ବିଦ୍ୟାଳୟ ଓ କଲେଜ (୧୨୩ରୁ ୪,୦୨୦) ଶିକ୍ଷକ ଓ ଛାତ୍ର ସଂଖ୍ୟା ଓ ପୁସ୍ତକ ସଂଖ୍ୟା ଯେଉଁ ପାଠ୍ୟପୁସ୍ତକ ମଧ୍ୟ ବ୍ୟବହାରିକ ତଥା ଆଧୁନିକ ଭାବେ ଯେଉଁ ଅନ୍ୟ ଉନ୍ନତଗଣିତ ଦେଶ ତୁଳନାରେ ସେହି ଅନୁପାତରେ ଚାହିଁ ଦେଖାଯାଇ ନଥିଲା । ପୁନଶ୍ଚ ଦେଶବ୍ୟାପୀ ଏହାର ବ୍ୟାପକ ସମୀକ୍ଷା ଓ ଆଲୋଚନା କରାଯାଇଥିଲା । ଏହି ପ୍ରକ୍ରିୟାରେ ମିଳିଥିବା ମତାମତ ଓ ପରାମର୍ଶଗୁଡ଼ିକୁ ଉଚିତ ରୂପେ ଅନୁଧ୍ୟାନ କରାଯାଇ ଶେଷ ସିଦ୍ଧାନ୍ତରେ ଉପନୀତ ହୋଇଥିଲା ଯେ ଶିକ୍ଷାନୀତିର ଆତ୍ମିକ ପରିବର୍ତ୍ତନରେ ମୁଖ୍ୟ ନିର୍ଦ୍ଦେଶ ନାହିଁ । ଦେଶକୁ ପ୍ରଗତି ପଥରେ ଆଗେଇବାକୁ ହେଲେ ଶିକ୍ଷାନୀତିର ପରିବର୍ତ୍ତନ ଦରକାର । ବର୍ତ୍ତମାନ ଆସନାନଙ୍କ ମୁଖ୍ୟ ଉପରେ ଆଶାକର ମୁଖ୍ୟ ବାସ୍ତବ ଭାବି ଅବଗତ ହୁଅନ୍ତି । ମାନବ ଗତି ଓ ତାର ସଂସ୍କୃତିକୁ ଧ୍ୟାନ ମୁଖ୍ୟ ରକ୍ଷା କରିବାକୁ ହେଲେ, ସମଗ୍ର ବିଶ୍ୱକୁ ଏକ ପରିବାର ରୂପେ ବିଶ୍ୱର କରିବା ସମ୍ଭବ୍ୟ ଶାନ୍ତିପୂର୍ଣ୍ଣ ସହାବଧାନ ଦିଗରେ ସମସ୍ତଙ୍କୁ ଅନୁପ୍ରାଣିତ କରିବାକୁ ହେବ । ଶିକ୍ଷାର ଏ ଦିଗରେ କୌଣସି ପ୍ରକାର ଅବହେଳା ହ୍ରଦଶୀଘ୍ର ନୁହେଁ ।

ଏଥିଲାଗି ୧୯୮୬ ମସିହା ମେ ମାସ ୮ ତାରିଖରେ ଲୋକସଭାରେ ଏବଂ ୧୩ ତାରିଖ ଦିନ ରାଜ୍ୟସଭାରେ ଏକ ଜାତୀୟ ଶିକ୍ଷାନୀତି ଗୃହୀତ ହୋଇଥିଲା ।

**ପୁସ୍ତକମାନ :**

ଦ୍ୱାଧାନ୍ତର ପ୍ରାଥମିକ ଶିକ୍ଷା କ୍ଷେତ୍ରରେ ବୈଦିକ ପରିବର୍ତ୍ତନ ଆଣିବା ପାଇଁ ଯେତେବେଳେ କମିଟି ବା କମିଶନ୍ ହୋଇଛି ତନ୍ମଧ୍ୟରୁ ଗାଧାକୃଷ୍ଣନ କମିଶନ୍ (୧୯୪୮-୪୯), ମୁଦାଲିଆର କମିଶନ୍ (୧୯୫୨-୫୩), ବୋପାଳା କମିଶନ୍ (୧୯୬୪-୬୬), ଉତ୍କଳରାଜ ପଟ୍ଟନାୟକ କମିଟି (୧୯୬୭), ନାଲକେମ୍ ଆଦିକ୍ଷେତ୍ର କମିଟି (୧୯୬୮), ଚଟୋପାଧ୍ୟାୟ କମିଶନ୍ (୧୯୮୫) ଉଲ୍ଲେଖନୀୟ । ଆମ ରାଜ୍ୟରେ ଶିକ୍ଷାର ଉନ୍ନତି ପାଇଁ ବି. ପି. ସାଗ କମିଟି (୧୯୭୯), ସଦାଶିବ ମିଶ୍ର କମିଟି (୧୯୮୧) ଏବଂ ସୀତାକାନ୍ତ ମହାପାତ୍ର କମିଟି (୧୯୮୧) ମଧ୍ୟ ପ୍ରଶିଧାନଯୋଗ୍ୟ । ସେହିପରି ଶିକ୍ଷା କ୍ଷେତ୍ରରେ ଆବଶ୍ୟକ ସଂସ୍କାର ଆଣିବା ଲାଗି ସନନ୍ଦ ଆକର୍ (୧୯୧୩), ଭାରତ ସରକାରଙ୍କ ଶିକ୍ଷାନୀତି (୧୯୧୩), ଭାରତୀୟ ଶିକ୍ଷା ଆକର୍ (୧୯୩୫) ଏବଂ ଜାତୀୟ ଶିକ୍ଷାନୀତି (୧୯୬୮) ପ୍ରମୁଖ କରାଯାଇଥିଲା । କିନ୍ତୁ ସମ୍ପାଦନ ନୀତିକୁ ଚିହ୍ନିକରି ଏବଂ ବିଭିନ୍ନ କମିଟି ଓ କମିଶନ୍‌ର ପ୍ରତ୍ୟାକ୍ଷ ଓ ପ୍ରତିକ୍ଷା ୧୯୮୬ରେ ପ୍ରମୁଖ କରାଯାଇଥିବା ଜାତୀୟ ଶିକ୍ଷାନୀତି ଯାହାକି ନୂତନ ଶିକ୍ଷାନୀତି ନାମରେ ପରିଚିତ, ଏହାକୁ ଶିକ୍ଷା କ୍ଷେତ୍ରରେ ଏକ ଏତିହାସିକ ମାଲ ଖୁଣ୍ଟ (Magna carta) ବଢ଼ିଲେ ଅତ୍ୟୁକ୍ତି ହେବ ନାହିଁ । ଏହି ଦଲିଲଟିରେ ୨୯ ପ୍ରସ୍ତାବ ପ୍ରାୟ ସମ ଦିନର ଶବ୍ଦ ରହିଛି । ଏହାକୁ ୧୨ଟି ବିଭାଗରେ ବିଭକ୍ତ କରାଯାଇଛି ଏବଂ ଏଥିରେ ୧୫୭ଟି ଧାରା (Article) ରହିଅଛି । ପ୍ରତ୍ୟେକ ଧାରାରେ ଏକକିଂର ଶତାଧିକ ଆହ୍ୱାନକୁ ସମ୍ପୂର୍ଣ୍ଣରେ ଶସ୍ତ୍ର ଭାବେ ମାନବ ସମ୍ପଦ ପ୍ରସ୍ତୁତ କରିବା ଦିଗରେ କଟନା କରାଯାଇଛି ।

ଏହି ଜାତୀୟ ଶିକ୍ଷାନୀତି ପାର୍ଲ୍ୟାମେଣ୍ଟରେ ଅନୁମୋଦନ ଲାଭ କରିବା ପୂର୍ବରୁ ଜାତୀୟ ତଥା ରାଜ୍ୟସ୍ତରରେ ଏହା ଉପରେ ବହୁ ଚର୍ଚ୍ଚା ବିତର୍କ ହୋଇଥିଲା । ଏଥିରେ ଦିନର ଦିନର ସଂଖ୍ୟାରେ ଛାତ୍ର, ଶିକ୍ଷକ, ନାଗରିକ, ଶିକ୍ଷକ ସଂଗଠନ, ସ୍ୱେଚ୍ଛାସେବୀ ଅନୁଷ୍ଠାନ, ବିଶ୍ୱବିଦ୍ୟାଳୟ କେନ୍ଦ୍ର ସରକାର ତଥା ରାଜ୍ୟ ସରକାରଙ୍କର ବିଭିନ୍ନ ବିଭାଗୀୟ କର୍ମଚାରୀ,

ଶିକ୍ଷା ପରିଷଦ ଓ ପଞ୍ଚାୟତ ସମିତିର କର୍ମକର୍ମୀମାନେ ଅଂଶ ଗ୍ରହଣ କରିଥିଲେ । ସେମାନେ ଦେଇଥିବା ପ୍ରତ୍ୟାଶା ଓ ପ୍ରତ୍ୟାବନାନ ବିଷୟକୁ ନିଆଯାଇଥିଲା । ଏହି ଶିକ୍ଷାନୀତିର ଚିଠାଟି ଦେଶର ଶିକ୍ଷା ପାଇଁ ପୂର୍ଣ୍ଣ ସର୍ବୋଚ୍ଚ ଶୀର୍ଷ ସଂଖ୍ୟା କେନ୍ଦ୍ରୀୟ ଶିକ୍ଷା ପରାମର୍ଶ ବୋର୍ଡ଼ (CABE) ଏବଂ ଜାତୀୟ ଉନ୍ନତ ପରିଷଦ (National Development Council) ଦ୍ୱାରା ଅନୁମୋଦିତ ହୋଇଥିଲା । ପ୍ରଥୁବାର ଇତିହାସରେ ଗୋଟିଏ ଶିକ୍ଷାନୀତିକୁ ପ୍ରମୁଖ କରିବା ପାଇଁ ଏପରି ଭାବରେ ବହୁ ଶିକ୍ଷାବିତ୍ ଏବଂ ନାଗରିକମାନଙ୍କ ଦ୍ୱାରା ଚର୍ଚ୍ଚା ଖୋଳି ଚର୍ଚ୍ଚା ବିତର୍କ ଓ ଆଲୋଚନା ପରେ ପୂର୍ଣ୍ଣରୂପେ ନେଇଥିବା ବିରଳ । ଏହି ପରିପ୍ରେକ୍ଷାରେ ଶିକ୍ଷାନୀତି ୧୯୮୬ ହେଉଛି ସମସ୍ତ ଭାରତୀୟଙ୍କ ଦ୍ୱାରା ପ୍ରଣୀତ ଶିକ୍ଷାନୀତି । ଅନ୍ୟ ଭାଷାରେ ଏହା ହେଉଛି ଭାରତୀୟ ଜନସାଧାରଣଙ୍କର ଶିକ୍ଷାନୀତି ।

**ବୈଶିଷ୍ଟ୍ୟ :**

ଦେଶର ବର୍ତ୍ତମାନ ଓ ଭବିଷ୍ୟତକୁ ଗଠନ କରିବାରେ ଶିକ୍ଷା ସମସ୍ତଙ୍କ ପାଇଁ ସର୍ବାଧିକ ପ୍ରସ୍ତୋତନ । ଆମ ସମ୍ପିଧାନରେ ବସ୍ତିତ ସାମ୍ୟବାଦ, ଧର୍ମନିରପେକ୍ଷତା, ଗଣତାନ୍ତ୍ରିକ ମୂଲ୍ୟବୋଧ ଆଦି ଲକ୍ଷ୍ୟ ହାସଲ କରିବା ସମ୍ଭବ୍ୟ ଲାଗି ଜାତୀୟ ସଂସ୍କୃତି ଓ ଶାନ୍ତିପୂର୍ଣ୍ଣ ସହାବଧାନ ଦିଗରେ ଶିକ୍ଷା ହିଁ ସର୍ବୋତ୍ତମ ପାଥ୍ୟ ହୋଇପାରିବ ଏବଂ ଶିକ୍ଷା ମଧ୍ୟ ସମାଜର ବିଭିନ୍ନ ସ୍ତରରେ ଅର୍ଥନୈତିକ ଉନ୍ନତି ପାଇଁ ମାନବ ସମ୍ପଦ ବିକାଶ କରିପାରିବ ।

**ଜାତୀୟ ପରିପ୍ରେକ୍ଷାରେ ଶିକ୍ଷା :**

ଜାତୀୟ ଶିକ୍ଷାନୀତିରେ ଶିକ୍ଷାକୁ ଜାତି ଉଦ୍ଦେଶ୍ୟରେ ହିଁ ପ୍ରମୋଦିତ କରାଯାଇଛି । ଜାତୀୟ ଶିକ୍ଷା ପଦ୍ଧତିର ପ୍ରଧାନ ପ୍ରକଳ୍ପ ହେଲା—ସମସ୍ତଙ୍କ ପାଇଁ ଶିକ୍ଷାର ସମାନ ସୁଯୋଗ, ସମଗ୍ର ଦେଶରେ ଏକ ସାଧାରଣ ଶିକ୍ଷା ବ୍ୟବସ୍ଥା, ଜାତୀୟ ପାଠ୍ୟପୁସ୍ତକ ଓ ଆଧାର, ସମସ୍ତ ଶିକ୍ଷା ପର୍ଯ୍ୟାୟରେ ସର୍ବନିମ୍ନ ଶିକ୍ଷାଗତର, ଶିକ୍ଷକମାନଙ୍କର ଓ ଶିକ୍ଷାସତନଗୁଡ଼ିକର ମାନ ରୁଚି ।

**ସମତା ପାଇଁ ଶିକ୍ଷା :**

ବିଭିନ୍ନ ଗୋଷ୍ଠୀର ଶିକ୍ଷାର୍ଥୀଙ୍କ ମଧ୍ୟରେ ନିହିତ ବିଭେଦକୁ ଦୂର କରି ସମସ୍ତଙ୍କ ପାଇଁ ସମାନ ସୁଯୋଗ ଓ ସମାନ ଶିକ୍ଷା ପ୍ରକଳନ ଶିକ୍ଷା ପ୍ରକଳନ ସକାଶେ ଜାତୀୟ ଶିକ୍ଷା ପଦ୍ଧତିରେ ବିଶେଷ ପ୍ରାଧାନ୍ୟ ଦିଆଯାଇଛି । ନାଗାମାନଙ୍କୁ ପୁରୁଷମାନଙ୍କ ସହିତ ସମକକ୍ଷ କରିବାରେ ଏବଂ ସେମାନଙ୍କର ସମାନ, ମର୍ଯ୍ୟାଦା ଓ ସାମାଜିକ ପ୍ରତିଷ୍ଠାରେ ଉନ୍ନତି ସମ୍ପାଦନାରେ ଶିକ୍ଷାକୁ ଏକ ଆଧୁନିକ ରୂପେ ଗ୍ରହଣ କରାଯିବ । ନାରୀ ନିରକ୍ଷରତା ଦୂରୀକରଣ, ପ୍ରାଥମିକ ଶିକ୍ଷା କ୍ଷେତ୍ରରେ ଅଧିକ ସଂଖ୍ୟାରେ ବାଳିକାମାନଙ୍କର ପ୍ରବେଶ, ଶିକ୍ଷା କ୍ଷେତ୍ର ପର୍ଯ୍ୟନ୍ତ ବିଦ୍ୟାଳୟରେ ନିରକ୍ଷର ଉପସ୍ଥିତିକୁ ଅଗ୍ରାଧିକାର ଦିଆଯିବ ଶିକ୍ଷାରେ ପ୍ରମୁଖ ସୁଧାନ କରାଯିବ ।

ଅନୁସୂଚିତ ଏବଂ ତତ୍ସମ୍ପର୍କିତ ଜାତି ଓ ଉପଜାତିର ଛାତ୍ର ଛାତ୍ରୀଙ୍କ ପୁସ୍ତିକା ପୁସ୍ତିକା ବାଳକୃତ୍ତି, ବିଦ୍ୟାଳୟ ଓ ପ୍ରୋକ୍ରିଶିକ୍ଷା କେନ୍ଦ୍ରମାନ ଖୋଲାଯିବ । ଆଦିବାସୀ ଅଞ୍ଚଳରେ ପ୍ରାଥମିକ ବିଦ୍ୟାଳୟ ଛାପନ ପାଇଁ ଅଗ୍ରାଧିକାର ଦିଆଯିବ । ବିଭିନ୍ନ ପ୍ରକାର ପ୍ରୋସାହନ ଦେଇ ତରଫ ବର୍ଷ ଦେବାଯାଏଁ ସମସ୍ତ ପୁଅ ଓ ଝିଅମାନଙ୍କୁ ଶିକ୍ଷାଲାଭ ସକାଶେ ବ୍ୟବସ୍ଥା କରାଯିବ ।

ସଂଖ୍ୟାଲଘୁ ସମ୍ପ୍ରଦାୟ ତଥା ବିକଳାଙ୍ଗମାନଙ୍କ ପାଇଁ ଉପଯୁକ୍ତ ଶିକ୍ଷା ବ୍ୟବସ୍ଥା କରାଯିବ । ବିକଳାଙ୍ଗ ଶିଶୁମାନଙ୍କର ଅସୁବିଧାଗୁଡ଼ିକ ଦୂର କରିବା ପାଇଁ ପ୍ରାଥମିକ ଶିକ୍ଷକମାନଙ୍କ ପାଇଁ ଉଦ୍ଦେଶ୍ୟ ଗଣନିତ ସ୍ୱତନ୍ତ୍ର ବାସ୍ୟାଙ୍ଗମାନ କରାଯିବ । ଅନ୍ୟ ଶିଶୁମାନଙ୍କର ଶିକ୍ଷା ପାଇଁ ସମସ୍ତ ପ୍ରକାର ବେବରଖାଣୀ ଉଦ୍ୟମକୁ ପ୍ରୋସାହନ ଦିଆଯିବ ।



ପଞ୍ଚମ ଉପାଦାନର ବର୍ଷ ବୟସ ମଧ୍ୟରେ ଥିବା ଲୋକମାନଙ୍କ ମଧ୍ୟରୁ  
ପଞ୍ଚମ ଉପାଦାନର ଆମର ସଂକଳ୍ପ । ବିଭିନ୍ନ ପ୍ରକାରର ଉଚ୍ଚ ଶିକ୍ଷଣ  
କାର୍ଯ୍ୟରେ ଲେଖି ପଢ଼ିବା, ଗାନ୍ଧୀ ସମ୍ମାନ, ଗାନ୍ଧୀଜୀଙ୍କ ଦଳ  
ପ୍ରମାଣ ଓ ସେମାନଙ୍କର ଉଚ୍ଚ ସମ୍ମାନ ଏହି ଲକ୍ଷ୍ୟ ପରିପୁରଣ କରିବା  
ପାଇଁ ଆଶୁପାରି ଦେବା ବିଧିମତ୍ । ଏହି କାର୍ଯ୍ୟକ୍ରମରେ ବହୁ ସଂଖ୍ୟାରେ  
ଶିକ୍ଷକ, ଛାତ୍ର, ପୁର ପଢ଼ା, ସେବାୟତୀ ଅନୁଷ୍ଠାନ ଓ  
ସମ୍ପର୍କୀୟମାନେ ଅଂଶ ଗ୍ରହଣ କରିବା ଆବଶ୍ୟକ । ଏତଦ୍ୱ୍ୟତୀତ  
ଶିକ୍ଷାକ୍ରମର ପଦ୍ଧତିକୁ ତୀବ୍ର କରିବା ପାଇଁ ବିଭିନ୍ନ ଉଦ୍ଦେଶ୍ୟକାରୀ  
ଆବଶ୍ୟକତା ସମାଧାନ ନେବା ପାଇଁ ନିଶ୍ଚିତ ଉଦ୍ୟମ କରାଯିବ ।

**ପ୍ରାଥମିକ ଶିକ୍ଷାର ସାର୍ବଜନୀନକରଣ :**

ଶିକ୍ଷାନୀତିରେ ପ୍ରାଥମିକ ଶିକ୍ଷାର ସାର୍ବଜନୀନକରଣ ଉପରେ ବିଶେଷ  
ଗୁରୁତ୍ୱ ଦିଆଯାଇଅଛି । ଉଚ୍ଚବର୍ଷ ବୟସ ମଧ୍ୟରେ ଥିବା ଦେଶର  
ପାଠ୍ୟ ଶାଳା ଓ ବାଳିକାମାନଙ୍କୁ ଆନୁଷ୍ଠାନିକ ଶିକ୍ଷା ପ୍ରତିଷ୍ଠାନ  
ମଧ୍ୟରେ ଅବିଭକ୍ତ ପ୍ରାଥମିକ ଶିକ୍ଷା ପ୍ରଦାନ କରାଯିବ । ଯେପରି  
ପ୍ରାଥମିକ ଶିକ୍ଷା ସମାପ୍ତି ପର୍ଯ୍ୟନ୍ତ ନାନା ଲେଖାଲେଖିବା ସମସ୍ତ  
ଶିକ୍ଷାକ୍ରମରେ ଅବିଭକ୍ତ ଭାବରେ ଶିକ୍ଷା ଆହରଣ କରିବି ସେଥିପାଇଁ  
ସୁବ୍ୟବସ୍ଥା କରାଯିବ । ଏହି ଶିକ୍ଷାରେ ଗୁଣାସକ ବିକାଶ ନିମନ୍ତେ  
ବିଶେଷ ପ୍ରାଧାନ୍ୟ ଦିଆଯିବ । ପ୍ରାଥମିକ ଶିକ୍ଷାକୁ ଫଳପ୍ରସୁ କରିବା  
ପାଇଁ ଏବଂ ପ୍ରାଥମିକ ଶିକ୍ଷାର ସାର୍ବଜନୀନକରଣ ନିମନ୍ତେ ପ୍ରଥମପର  
ପାଇଁ ପରିବାରକୁ ଶିକ୍ଷାଲାଭ କରିବା ପାଇଁ ଆପୁସ୍ତୁରା ପିଲାମାନଙ୍କ ପାଇଁ  
ପୁର ପ୍ରାଥମିକ ଶିକ୍ଷାକୁ ଦୁରାନ୍ୱିତ କରାଯିବ । ତେଣୁକେତେ  
ପରିସରରେ ଥିବା ସାନସାନ ପିଲାଙ୍କର ଯତ୍ନ ନେତ୍ରସୁତା ଶିକ୍ଷାନୀତିକୁ  
ବିଦ୍ୟାଳୟ ଶିକ୍ଷାର ସୁଯୋଗ ଦେବା ଏବଂ ଶୁଭଚାରି ମହିଳାମାନଙ୍କର  
ସମାସନା ନିମନ୍ତେ ବିବାହ ବେଳୁ (ଅଗନ୍ୟାଦି, ବାଲ୍ୟାଦି)  
ଖୋଲାଯିବ ।

ପାଠ୍ୟକ୍ରମ ଅନୁଯାୟୀ ଅଧ୍ୟାପନା ସମୟରେ ମୁଖ୍ୟ କରି  
ନିରୀକ୍ଷଣସୁତା ପଦ୍ଧତିକୁ ସମ୍ପୂର୍ଣ୍ଣ ରୂପେ ପ୍ରତ୍ୟାଖ୍ୟାନ କରାଯାଇ  
ବିଶ୍ୱକର୍ମକ ତଥା ବାଧ୍ୟତାଶିଳ ଶିକ୍ଷାଦାନ ପ୍ରଣାଳୀ ଉପରେ ଗୁରୁତ୍ୱ  
ଦିଆଯିବ ।

ପ୍ରାଥମିକ ଶିକ୍ଷାର ପରିମାଣାସକ ଓ ଗୁଣାସକ ମାନକୁ ନିମନ୍ତେ  
କେତେକ ଅଭିଯାନ ମାଧ୍ୟମରେ ସମସ୍ତ ପ୍ରାଥମିକ ବିଦ୍ୟାଳୟଗୁଡ଼ିକରେ  
ବର୍ଷସାରା ବ୍ୟବହାର ଉପଯୋଗୀ ପଦ୍ଧତି ପ୍ରତି ବଡ଼ ଗୋଠରୀ  
ମାତ୍ରକୁ ଅନୁମୋଦନ ଦେବା ନିମନ୍ତେ (ନିମ୍ନଲିଖିତ ଯେତେଦୂର ସମ୍ଭବ  
କରି ଶିକ୍ଷାକ୍ରମ ରହିବେ) ପାଠ୍ୟକ୍ରମ ଶିକ୍ଷାଦାନ ଓ  
ପାଠ୍ୟପଢ଼ାରେ ଯୋଗାଣ ଦିଆଯିବ ।

୧୯୫୦ ମସିହା ସୁଦ୍ଧା ୧୧ ବର୍ଷ ବୟସର ସମସ୍ତ ପିଲାଙ୍କ ପାଇଁ  
ପାଠ୍ୟକ୍ରମ ଶିକ୍ଷାଦାନ ବ୍ୟବସ୍ଥା ପ୍ରାଥମିକ ଶିକ୍ଷା ପ୍ରଣାଳୀରେ ଶିକ୍ଷା  
ଦାନରେ କରାଯିବ । ଯେଉଁଠି ୧୯୫୫ ମୁଖ୍ୟ ୧୪ ବର୍ଷ ବୟସର  
ସମସ୍ତ ପିଲାଙ୍କୁ ଯୋଗ୍ୟ ବାଧ୍ୟତାମୂଳକ ଶିକ୍ଷା ଦିଆଯିବ । ଅଗନ୍ୟାଦି-  
ନିକ ଶିକ୍ଷାର ବ୍ୟାପକ ବ୍ୟବସ୍ଥା ପଢ଼ିବା ଶିକ୍ଷା ଦେବା ପ୍ରୋତ୍ସାହନ  
ଅନୁଷ୍ଠାନଗୁଡ଼ିକ ଏଥିରେ ସକ୍ରିୟ ଅଂଶ ଗ୍ରହଣ କରିବାକୁ ପ୍ରୋତ୍ସାହନ  
ଦିଆଯିବ ।

**ପାଠ୍ୟକ୍ରମ ଶିକ୍ଷା ବ୍ୟବସ୍ଥା :**

ଦେଶରେ ଗ୍ରହଣ କରାଯାଇଥିବା ୧୦+୨+୩ ଶିକ୍ଷା ପାଠ୍ୟରେ ପୁରା  
ପଢ଼ିବା ପାଇଁ ପାଠ୍ୟକ୍ରମକୁ ପ୍ରଥମ ପାଠ୍ୟକ୍ରମ ପାଇଁ ପ୍ରାଥମିକ ଶିକ୍ଷା,  
ଦ୍ୱିତୀୟ ଶିକ୍ଷା ପାଇଁ ଉଚ୍ଚ ପ୍ରାଥମିକ ଶିକ୍ଷା ଏବଂ ତୃତୀୟ ଶିକ୍ଷା ପାଇଁ  
ପାଠ୍ୟକ୍ରମକୁ ଉଚ୍ଚ ପ୍ରାଥମିକ ଶିକ୍ଷା ଦେବା ବ୍ୟବସ୍ଥା  
କରାଯିବ ।

**ଜାତୀୟ ପାଠ୍ୟକ୍ରମ ଓ ଆଧାର :**

ଜାତୀୟ ଶିକ୍ଷା ବ୍ୟବସ୍ଥାରେ ଅନ୍ୟତମ ଆଧାର ଦେଖି ଏକ ଜାତୀୟ  
ପାଠ୍ୟକ୍ରମ ପ୍ରଚଳନ । ପାଠ୍ୟ କେତେକ ଏକ ପାଠ୍ୟକ୍ରମ ମୌଳିକ ବା  
କେନ୍ଦ୍ରୀୟ ପାଠ୍ୟକ୍ରମ (Core Curriculum)ର ପ୍ରଚଳନ କରାଯିବ ।  
ଏଥିରେ ପାଠ୍ୟକ୍ରମ ପାଠ୍ୟକ୍ରମ ପଦ୍ଧତି, ଗଣିତ, ପଢ଼ିବେଶ/ସାମା-  
ଜିକ ବିଜ୍ଞାନ, ବିଜ୍ଞାନ, ସ୍ୱାସ୍ଥ୍ୟ ଓ ଶାରୀରିକ ଶିକ୍ଷା, କଳା, କର୍ମାନ୍ୱିତ  
ତଥା ନୈତିକ ଶିକ୍ଷା ଭାରତୀୟ ସ୍ୱାଧୀନତା ସଂଗ୍ରାମର ଇତିହାସ,  
ସାମାଜିକ କର୍ତ୍ତବ୍ୟତା, ଜାତୀୟତାତାତ୍ପର୍ୟ ପ୍ରତି ବଳିପାତ୍ରସୁତା  
ବିଷୟବସ୍ତୁ, ଭାରତର ପାଠ୍ୟକ୍ରମ ସଂଗ୍ରହକ ପଢ଼ିବା, ଗଣତନ୍ତ୍ର ଓ  
ଧର୍ମନିରପେକ୍ଷତା, ସ୍ତ୍ରୀ ଓ ପୁରୁଷଙ୍କ ମଧ୍ୟରେ ସମତା, ସାମାଜିକ,  
ପଢ଼ିବେଶର ପୁରୁଷ, ସାମାଜିକ ଉତ୍ସାହ ଓ ଉପୁଷ୍ଟି ଆଦି ସାମାଜିକ  
ପ୍ରତିବନ୍ଧକର ଦୂରୀକରଣ ସାଧନ ପରିଷରରେ ଆବଶ୍ୟକତା, ପଢ଼ିବେଶ  
ବୈଜ୍ଞାନିକ ଚେତନା ପ୍ରତି କରିବା ନିମନ୍ତେ ଉପାଦାନଗୁଡ଼ିକ ରହିବ ।  
ଫଳରେ ସମସ୍ତ ଶିକ୍ଷାକ୍ରମରେ ସେମାନଙ୍କ ଶ୍ରେଣୀ/ସ୍ତର  
ଉପଯୋଗୀ ସର୍ବନିମ୍ନ ଶିକ୍ଷଣ ଅନୁରୂପ ହାସଲ କରାଯିବା ସମ୍ଭବ  
ନିଶ୍ଚିତ ଜାତୀୟ ପାଠ୍ୟକ୍ରମ ବିଶେଷ ରୂପେ ବାହାନ୍ୟ କରିବ

**ଆଦର୍ଶ ବିଦ୍ୟାଳୟ :**

ଉଚ୍ଚମାନର ଶିକ୍ଷା ପାଇଁ ଆଦର୍ଶ ଆକାଶିକ ବିଦ୍ୟାଳୟମାନ ଦେଶର  
ସବୁ ଅଞ୍ଚଳରେ ଖୋଲାଯିବ । ଏହି ଅନୁଷ୍ଠାନମାନଙ୍କରେ ଉଦ୍ଦେଶ୍ୟ ଓ  
ପରୀକ୍ଷା ପାଇଁ ସୁଯୋଗ ରହିବ । ଗ୍ରାମାଞ୍ଚଳକ ମେଧାବୀ ଛାତ୍ର  
ଛାତ୍ରୀମାନଙ୍କୁ ଦେଶର ବିଭିନ୍ନ ଅଞ୍ଚଳରୁ ଆଣି ଏକତ୍ର କରି ସେମାନଙ୍କର  
ସାମର୍ଥ୍ୟର ପୁର୍ଣ୍ଣ ବିକାଶ ପାଇଁ ସୁଯୋଗ ପ୍ରତି କରିବା ଏହି ଆଦର୍ଶ  
ବିଦ୍ୟାଳୟଗୁଡ଼ିକର ଲକ୍ଷ୍ୟ ହେବ ।

**ଧନାତ୍ମକ ଶିକ୍ଷା :**

ପ୍ରସାରିତ ପୁନର୍ଜୀବନରେ ଆସନିମୁଖି ଏବଂ ବାଣିଜ୍ୟ ବ୍ୟବସାୟ ପାଇଁ  
ଅନୁକୂଳ ମନୋଭାବ, ଜ୍ଞାନ ଏବଂ ଦକ୍ଷତା ପ୍ରତି କରିବା ନିମନ୍ତେ  
ବୈଷୟିକ ଶିକ୍ଷା ପ୍ରବର୍ତ୍ତନ ଏକ ବିଧିବଦ୍ଧ ଯୋଜନା କାର୍ଯ୍ୟକାରୀ  
କରାଯିବାର ପରିକଳନା କରାଯାଇଅଛି । ୧୯୯୦ ମସିହା ସୁଦ୍ଧା ଉଚ୍ଚ  
ମାଧ୍ୟମିକ ଶିକ୍ଷା ଉପରେ ଦମ୍ଭପୂର୍ଣ୍ଣ ଶିକ୍ଷାକ୍ରମ, ୧୯୯୫ ମସିହା ସୁଦ୍ଧା  
ପଢ଼ିବେଶର ଶିକ୍ଷାକ୍ରମ ବୈଷୟିକ ଶିକ୍ଷା ପାଠ୍ୟକ୍ରମରେ ଗ୍ରହଣ କରିବା  
ପ୍ରସ୍ତାବ ରହିଅଛି ।

**ଠିକ ଶିକ୍ଷା :**

ପୁର ଜ୍ଞାନ ବିଶେଷର ପ୍ରତିଷ୍ଠା ଠିକ ଶିକ୍ଷାକୁ ପ୍ରତିଷ୍ଠା କରିବାକୁ  
ଦେବ । ଯେପରି ଏହା ନିରବଚ୍ଛିନ୍ନ ଭାବରେ ଜ୍ଞାନର ଗୁରୁତ୍ୱ ଦିଶିବ  
ଆବିଷ୍କାର କରି ଶୁଭିବ । ଦୃଷ୍ଟାନ୍ତରେ ଅନୁଷ୍ଠାନ ବହୁ ସଂଖ୍ୟାରେ ଗଢ଼ି  
ଉଠିବାକୁ ସୁଯୋଗ ଦିଆଯିବ । ବିଶେଷ ଜ୍ଞାନ ଅର୍ଜନ ପାଇଁ ଠିକ ଶିକ୍ଷା  
ପାଠ୍ୟକ୍ରମ ଓ କାର୍ଯ୍ୟକ୍ରମଗୁଡ଼ିକର ପୁନର୍ବିନ୍ୟାସ କରାଯିବ । ଠିକ ଶିକ୍ଷା  
ପରିଷଦ ମାଧ୍ୟମରେ ଚାକ୍ଷରରେ ଠିକ ଶିକ୍ଷାର ଯୋଜନା ପ୍ରଣୟନ  
କରାଯିବ ଓ ସମନ୍ୱୟ ଅନୁଷ୍ଠାନ । ଉଦ୍ଦେଶ୍ୟ ଓ ଶିକ୍ଷା ଗଢ଼ିବା ପାଇଁ  
ବିଶେଷ ଧ୍ୟାନ ଦିଆଯିବ । ଶୁଭିକ ପୂର୍ବଦର୍ଶୀ ଓ ଶୁଭିକ ଜ୍ଞାନ ମଧ୍ୟରେ  
ଅଧ୍ୟାପକ ଓ ଅଧ୍ୟାପିକାମାନଙ୍କୁ ଆବଶ୍ୟକୀୟ ତାଲିମ ଦିଆଯିବ । ଠିକ  
ଶିକ୍ଷାର ସମ୍ପ୍ରଦାନ ନିମନ୍ତେ ୧୯୯୫ ମସିହାରେ ପ୍ରତିଷ୍ଠିତ ଦେଶସୁତା  
କରିବା ପାଇଁ ଜାତୀୟ ମୁଖ୍ୟ ବିଶ୍ୱବିଦ୍ୟାଳୟର ପରିଷଦକୁ ବ୍ୟାପକ  
କରାଯିବ । ମୁଖ୍ୟ ଓ ସୁଚାରୀମାନଙ୍କୁ ଜାତୀୟ ତଥା ସମାଜ ବିକାଶ  
କାର୍ଯ୍ୟକ୍ରମରେ ସଂଗୃହ୍ୟ କରିବାପାଇଁ ଜାତୀୟ ସେବା ସଂସ୍ଥା ଓ ଜାତୀୟ  
ସମର ଶିକ୍ଷାକ୍ରମ ଅନ୍ୟ ସୁବ୍ୟବସ୍ଥା ଉପରେ ଗୁରୁତ୍ୱ  
ଦିଆଯିବ ।

**ମୂଲ୍ୟାୟନ :**

ଶିକ୍ଷାର ଗୁଣାତ୍ମକ ବିକାଶ ନିମନ୍ତେ ମୂଲ୍ୟାୟନ ପଦ୍ଧତିର ଉପଯୁକ୍ତ ବିନିଯୋଗ କରାଯିବ । ମୂଲ୍ୟାୟନ ବ୍ୟବସ୍ଥାକୁ ଯୁକ୍ତିଯୁକ୍ତ, ଯଥାର୍ଥ ଓ ନିର୍ଭରଯୋଗ୍ୟ କରିବା ଦିଗରେ ଶିକ୍ଷାନୀତିରେ ବିଶେଷ ଗୁରୁତ୍ୱ ଦିଆଯାଇପାରିବ । ବିଦ୍ୟାଳୟାଧୀନ ବିକାଶର ମାତ୍ରା ନିର୍ଣ୍ଣୟ ଉପରେ ନିର୍ଦ୍ଦେଶ କରିବା ପାଇଁ ଏବଂ ଶିକ୍ଷାଦାନ ତଥା ଶିକ୍ଷାକାର ପ୍ରତିକ୍ରିୟାଗୁଡ଼ିକୁ ଅଧିକ ଉତ୍ତର କରିବା ପାଇଁ ପରୀକ୍ଷା ପଦ୍ଧତିରେ ସଂସ୍କାର ଆଣାଯିବ ।

**ଶିକ୍ଷା ପରିଚ୍ଛେଦନା :**

ଶିକ୍ଷା ପ୍ରଯୋଜନା ଓ ପରିଚ୍ଛେଦନା ବ୍ୟବସ୍ଥାର ବିବେକପୂର୍ଣ୍ଣକରଣ କରାଯିବା ସଙ୍ଗେସଙ୍ଗେ ଶିକ୍ଷାନୁଷ୍ଠାନଗୁଡ଼ିକୁ ସ୍ୱୟଂସ୍ଫୁଲ୍ଲିତ କରିବା ଲାଗି ଏକ ପରିବେଶ ସୃଷ୍ଟି କରାଯିବ । ଶିକ୍ଷା ଯୋଜନା ପ୍ରଣୟନ ଓ ପରିଚ୍ଛେଦନାରେ ଅଧିକରୁ ଅଧିକ ମହିଳାମାନଙ୍କୁ ସଂଶ୍ଳିଷ୍ଟ କରାଯିବ । କେନ୍ଦ୍ର, ଗାନ୍ଧ୍ୟ ତଥା ବିଜ୍ଞା କ୍ଷେତ୍ରରେ ଶିକ୍ଷା ଉପଦେଶନାପ୍ରଣୀତାମାନ ପ୍ରତିଷ୍ଠା କରାଯିବ । ଅନୁଷ୍ଠାନଗୁଡ଼ିକର ମୁଖ୍ୟ ଓ ଶିକ୍ଷା ଯୋଜନାକାରୀମାନଙ୍କୁ ତାଲିମ ଦେବା ଦିଗରେ ବିଶେଷ ଧ୍ୟାନ ଦିଆଯିବ । ବିଦ୍ୟାଳୟ ଉତ୍ତୟନ କାର୍ଯ୍ୟକ୍ରମରେ ଯୋଗ୍ୟ ଉପଯୁକ୍ତ ପ୍ରତିନିଧିମଣ୍ଡଳୀ ବା ଅନୁରୂପ କୌଣସି ବ୍ୟବସ୍ଥା ମାଧ୍ୟମରେ ସଂଶ୍ଳିଷ୍ଟ କରାଯିବ । ଶିକ୍ଷକମାନଙ୍କର ବୃତ୍ତିଗତ ସମ୍ବଳ ଅତିରୁଦ୍ଧି ଓ ପରସ୍ପର ପରିଚ୍ଛେଦ, ମୁକ୍ତିଧ୍ୟା ଓ ସୁଯୋଗର ଆଦାନ ପ୍ରଦାନ ପାଇଁ ବିଦ୍ୟାଳୟ ସମ୍ମତ ଯୋଜନା (School Complex)କୁ ବ୍ୟବହାର କରିବାକୁ ହେବ । ଏହାଦ୍ୱାରା ଶିକ୍ଷାର ମାନ ଉତ୍ତର ହେବା ସଙ୍ଗେସଙ୍ଗେ ବିଦ୍ୟାଳୟ ପରିବର୍ତ୍ତନଗୁଡ଼ିକ ସୁସ୍ପୃହ ହୋଇପାରିବ । ସଂସ୍କାରମାନଙ୍କ ରୂପେ ପରିଚ୍ଛେଦନା କରିପାରୁଥିବା କେପରକାରୀ ଓ ସ୍ଵେଚ୍ଛାସେବୀ ସଂସ୍ଥା ବା ବ୍ୟକ୍ତିବିଶେଷଙ୍କ ଉଦ୍ୟମକୁ ପ୍ରାଗତ କରାଯିବା ସଙ୍ଗେସଙ୍ଗେ ସେମାନଙ୍କୁ ଆର୍ଥିକ ସାହାଯ୍ୟ ଦିଆଯିବାର ବ୍ୟବସ୍ଥା କରାଯିବ । କିନ୍ତୁ ବ୍ୟବସାୟିକ ଭିତ୍ତିରେ ଗଢ଼ି ଉଠିଥିବା ଶିକ୍ଷାନୁଷ୍ଠାନଗୁଡ଼ିକୁ ପ୍ରତିରୋଧ କରାଯିବ ।

**ଶିକ୍ଷକ ଓ ଶିକ୍ଷକ ପ୍ରଶିକ୍ଷଣ :**

ଜାତୀୟ ଶିକ୍ଷାନୀତିରେ ଶିକ୍ଷାର ମାନ ବୃଦ୍ଧି ନିମନ୍ତେ ଶିକ୍ଷକଗଣଙ୍କ ଉପରେ ସମ୍ପୂର୍ଣ୍ଣ ଆହ୍ୱାନ ଛାପାଯାଇଥିଲା । ଶିକ୍ଷକମାନେ ତାଙ୍କର କାର୍ଯ୍ୟକୁ ଯଥାଯଥ ଭାବେ ସମ୍ପାଦନା କରିବା ନିମନ୍ତେ ସ୍ୱାଧୀନ ଭାବେ ଚିନ୍ତା ଓ ପରୀକ୍ଷା କରି ନୂତନ ପଦ୍ଧତୀ ଉଦ୍ଭାବନ କରିବା ଦିଗରେ ଶିକ୍ଷାନୀତିରେ ପରିକଳ୍ପନା କରାଯାଇଥିଲା । ଶିକ୍ଷକର ଜ୍ଞାନ ଓ ସମ୍ବଳ ଅତିରୁଦ୍ଧି ନିମନ୍ତେ ଶିକ୍ଷକ ପ୍ରଶିକ୍ଷଣ ଓ ଶିକ୍ଷକମାନଙ୍କୁ ଆବଶ୍ୟକ । ଶିକ୍ଷକ ପ୍ରଶିକ୍ଷଣ ବ୍ୟବସ୍ଥାକୁ ସୁଗୋପଯୋଗୀ କରିବା ନିମନ୍ତେ ଏହାର ବ୍ୟାପକ ପୁନର୍ବିନ୍ୟାସ କରାଯିବ ।

ଦିକ୍ଷାକ୍ଷେତ୍ରରେ ବିଜ୍ଞା ଶିକ୍ଷଣ ପ୍ରଶିକ୍ଷଣ ସଂସ୍ଥାମାନ (DIET) ଥାପନ କରାଯାଇ ପ୍ରାଥମିକ ଶିକ୍ଷକ, ଅଣଆନୁଷ୍ଠାନିକ ଓ ପ୍ରେଡିକ୍ଟିଭା ସଂସ୍ଥାରେ ସଂଶ୍ଳିଷ୍ଟ ଥିବା କର୍ମୀମାନଙ୍କୁ ଉପଯୁକ୍ତ ତାଲିମ ପ୍ରଦାନ କରାଯିବ । ବିଜ୍ଞା ପ୍ରଶିକ୍ଷଣ ସଂସ୍ଥାମାନ ପ୍ରତିଷ୍ଠିତ ହେବା ସଙ୍ଗେସଙ୍ଗେ ନିମ୍ନମାନର ଶିକ୍ଷକ ପ୍ରଶିକ୍ଷଣ ଅନୁଷ୍ଠାନଗୁଡ଼ିକୁ ଅପସାରିତ କରାଯିବ । ଗାନ୍ଧ୍ୟ ଶିକ୍ଷା ଉପଦେଶନା ଓ ପ୍ରଶିକ୍ଷଣ ମହାବିଦ୍ୟାଳୟ କାର୍ଯ୍ୟରେ ସହଯୋଗ କରିବା ନିମନ୍ତେ କେତେକ ପ୍ରଶିକ୍ଷଣ ମହାବିଦ୍ୟାଳୟର ମାନ ଉତ୍ତର କରାଯିବ । ଜାତୀୟ ଶିକ୍ଷକ ପରିଷଦ ନୂଆଦିଲ୍ଲୀ ପ୍ରଶିକ୍ଷଣ ପାଠ୍ୟକ୍ରମ ଓ ପଦ୍ଧତି ସମ୍ପର୍କରେ ଦିଗ୍‌ଦର୍ଶନ ଯୋଗାଇବ ।

ଏହି ଶିକ୍ଷାନୀତିକୁ ବାସ୍ତବ କ୍ଷେତ୍ରରେ ପ୍ରୟୋଗ କରିବା ପାଇଁ ଏକ କର୍ମପ୍ରଣାଳୀ (Programme of Action) ପ୍ରସ୍ତୁତ କରାଯାଇଥିଲା । ଏହି କର୍ମପ୍ରଣାଳୀରେ ୨୩ ଗୋଟି ବିଭାଗ ରହିଛି ଏବଂ ଏହାକୁ ପ୍ରସ୍ତୁତ କରିବା ପାଇଁ ୨୩ ଗୋଟି ଟ୍ରିପ୍‌ଲ୍ୟାନ୍ସ କର୍ମିତ ଗଠନ କରାଯାଇଥିଲା । ଏହି କର୍ମପ୍ରଣାଳୀ ୧୯୮୬ ମସିହା ବର୍ଷାକାଳୀନ ଅଧିବେଶନରେ ପାଳିଯାଏଇଥିଲା । ନୂତନ ଶିକ୍ଷାନୀତିର ସଫଳ ରୂପାୟନ ଦ୍ୱାରା ଭାରତବର୍ଷର ପ୍ରଗତି ଯେ ତ୍ୱରାନ୍ୱିତ ହେବ ଏଥିରେ ସନ୍ଦେହ ନାହିଁ ।

ମନ୍ତ୍ରୀ, ଶିକ୍ଷା, ଜୀଡ଼ା ଓ ଯୁବ କଲ୍ୟାଣ ।



୧୦୭ତମ ନିୟୁତୀ ଉପଲକ୍ଷେ

# ଗଣକବି ବୈଷ୍ଣବ ପାଣି

ସେକ ମଡଲୁ ଅଲି

'ଯାତ୍ରା' ଆମ ସାହିତ୍ୟରେ ଏକ ପୁସ୍ତାକାନ କଳା । କାବେଶ୍ୟ ନିତ୍ୟ ଗମ୍ୟାନ୍ ଭୂତଳେ ଗଜକାୟ ଯାତ୍ରା ଓ ଗାତିନାଟ୍ୟ ଉକ୍ତେ ହୋଇ ଗ'ର କଳା ସଂଗତ, ସାହିତ୍ୟ ଓ ଅଭିନୟ କଳାର ଯାତ୍ରାକାଗୀ ବର୍ଣ୍ଣରେ ଗଣ ହୃଦୟକୁ ମୁଗ୍ଧ ଓ ବିମୁଗ୍ଧ କରୁଥିଲେ ମଧ୍ୟ ପକ୍ଷଶୀଳ ପକ୍ଷିତ ଓ ସାହିତ୍ୟକବର୍ତ୍ତ ଅଶ୍ୱାକତା ଓ ବିଦୁପର ଦୁଃଖୀ ଭେଦ ଯାତ୍ରା ଓ ଗାତିନାଟ୍ୟକୁ ସାହିତ୍ୟ ପଦବୀତ୍ୟ ଓ ଗ'ର ବୃକ୍ଷମନକୁ ସାହିତ୍ୟିକ ଶ୍ରେଣୀଭୁକ୍ତ କଲେ ନାହିଁ । ଗାରତାୟ ସାହିତ୍ୟରେ ବିଚିତ୍ର ଆଶ୍ଚର୍ଯ୍ୟ ଭାଷାରେ ଯାତ୍ରା ସାହିତ୍ୟର ଏହାହିଁ ଥିଲା ଅକ୍ଷୟ । ବଂଶୀୟ ସାହିତ୍ୟରେ ମଧ୍ୟ ଅଷ୍ଟାଦଶ ଓ ଉତ୍ତରୀଣ ବେଦ୍ୟରେ ଯାତ୍ରା ଏବଂ ଗ'ର ଲେଖକମାନେ ଏହିଭଳି ସମାଲୋଚନାକୁ ମୁକ୍ତ ହୋଇ ନଥିଲେ । ଏହିଭଳି ଏକ ବିଚିତ୍ର ମୁହୂର୍ତ୍ତରେ ବିଶିଷ୍ଟ ଶତାବ୍ଦୀର ପ୍ରଥମ ଭାଗରେ ୧୯୦୩ ମସିହାରେ ମାର୍ଚ୍ଚ ୨୧ ବର୍ଷର ଯୁବକ ନିଜ ଗ୍ରାମ କୋଠପଦାର କେତକ ଜିଲ୍ଲା ମହାଜ୍ଞା ପାଳା ଅନ୍ତର୍ଗତ) ଅନତି ଦୂରରେ ମାହାଜ୍ଞାର ବୈଷ୍ଣବପୁରଠାରେ ଶ୍ରୀ ଶ୍ରୀ ବିନୋଦ ବିହାରୀଙ୍କ ପାଖରେ ଅଧିଆପତ୍ତି ବର ବାରି କଲେ । ଝଙ୍କତ ବାସିନୀ ଶାରଦାଙ୍କର ଆଶୀର୍ବାଦକୁ ସ୍ମରଣ କରି ସାଧନା ଦାସ ମହାଭାରତ ଗଚନା କରିଥିଲେ । ଗାମ ଗାତକ ମନ୍ତ୍ର ପିଠକରି କବି ପ୍ରମାଣ ଉପେନ୍ଦ୍ର ଭଞ୍ଜ କାବ୍ୟ ଓ ମହାକାବ୍ୟ ଗଚନାକରି ଓଡ଼ିଆ ସାହିତ୍ୟକୁ ରୁଚିମତ କରିଛନ୍ତି - ଶ୍ରୀ ଶ୍ରୀ ବିନୋଦ ବିହାରୀଙ୍କଠାରୁ ବରଲାଭ କରି କବି ବୈଷ୍ଣବ ପାଣି ଉତ୍କଳୀୟ ଶାରଦାଙ୍କୁ ସମ୍ବନ୍ଧ କରିବା ସହିତ ଉତ୍କଳୀୟ ପ୍ରାଚୀନତମ ମୁକ୍ତ ବଂଶୀମାନଙ୍କୁ ଅଧିକ ଜନପ୍ରିୟ ଓ ଯାତ୍ରା ସାହିତ୍ୟକୁ ରୁଚିମତ କରି ଗଣ ହୃଦୟକୁ ହସ୍ତ କରିଥିଲେ । ତାଙ୍କର ପ୍ରଥମ ଗଚନା 'ମେଘନାଦବଧ' ଗାତିନାଟ୍ୟରେ ଲେଖିଥିଲେ-

'ବି'ଶ ବାହୁ ଦେଖୁ ବ'ଶ ନିଧନ କାରଣ  
 ମନ୍ତ୍ରକୁ ଗୁହି ଗାଞ୍ଜ କରଇ କାରୁଣ୍ୟ ।  
 ମନ୍ତ୍ର ମୋର ପୂର୍ଣ୍ଣଲକ୍ଷା ହେଲା ଶାରଖାର  
 କାହିଁ ଆସି ରଘୁପତି ବିହିଲା ବିପରି  
 ବିପରି ମରିବେ ବନରେ ବେନି ଯତି  
 ନର ହୋଇ ନାଶିଲା ମୋ କୁମଳର୍ଥ ଭାର'-

ଏହି ପ୍ରଥମ ପୁସ୍ତିକ 'ମେଘନାଦ ବଧ' ଗାତିନାଟ୍ୟ ଅଭିନୀତ ହେଲାପରେ ଚରୁଣ ଗାତିନାଟ୍ୟକାରଙ୍କର ପ୍ରଶଂସା ଶ୍ରଦ ମୁଖରେ ପ୍ରଶଂସିତ ହେଲା । କଥାବସ୍ତୁ ଚରିତ୍ର ଚିତ୍ରଣ, ଭାବ, ଭାଷା ଓ ସଂଗୀତ ଏହି ଗାତିନାଟ୍ୟରେ ଏକକୁ ଆଲୋକ ବଳି ପଡ଼ିଲା । ପୂର୍ବର ଗାତିନାଟ୍ୟକାର ଗଗନାଥ ପାଣି, ଗୋପାଳ ଦାସ, ସମସାମୟିକ ଗାତିନାଟ୍ୟକାର ବାଳକୃଷ୍ଣ ମହାନ୍ତିଙ୍କର ପ୍ରତିଭାକୁ ଅତିକ୍ରମ କରିଗଲା । ପୁରୀପଲ୍ଲୀରେ, ସହର ନଗରୀରେ ଅଳ୍ପ ମଣିଷର ହୃଦୟକୁ ଏହା ଗଚାର ଭାବରେ ବର୍ଣ୍ଣ କଲା । ଏହି ଚରୁଣ ଶିଳ୍ପୀ ଆଉ କେହି ନୁହଁନ୍ତି - ଏ ଜାତିର ସ୍ତ୍ରୀ କବି ଗାତିନାଟ୍ୟକାର ଗଣକବି ବୈଷ୍ଣବ ପାଣି । ଶ୍ରୀ ବିନୋଦ ବିହାରୀଙ୍କଠାରୁ ବର ଲାଭକରି ଗଣକବି ବୈଷ୍ଣବ ପାଣି ଉତ୍କଳୀୟ ଗାତିନାଟ୍ୟକୁ ସମୃଦ୍ଧ କଲେ ଏବଂ ପୁସ୍ତାକାନ ଓଡ଼ିଶାର ମୁକ୍ତ ଗଙ୍ଗାମଣ୍ଡଳକୁ ଅଧିକ ଜନପ୍ରିୟ କରାଇଲେ । ତାଙ୍କର ମହାନ ଲେଖନୀରୁ ପୁସ୍ତିକ ହେଲା ମେଘନାଦ ବଧ, ରଙ୍ଗସଭା, ନଳଦମୟଣୀ, ଧୂବ ଚରିତ, ଦାନବର ହରିଶ୍ଚନ୍ଦ୍ର, ଦୂର୍ଯ୍ୟୋଧନ ଘୋଷଯାତ୍ରା, ଦକ୍ଷୟଣ, ଅଭିମନ୍ୟୁ ବଧ, ଜାତକ ବଧ, ରାବଣ ବଧ, ବ୍ରଜଲୀଳା, ସାକ୍ଷୀଗୋପାଳ, ଶୁକଦେବ ବନ୍ଦୁ, ଜପତପାଶା, ଭକ୍ତ ପୁଦାମା, ଦେବତ ଗାସ, ସମିଳା ଅର୍ଜୁନ ଓ କଳା ପାହାଚ ଚତ୍ୟାଦି । ଗଣକବି ବୈଷ୍ଣବ ପାଣିଙ୍କର ସାରସ୍ୱତ ସାଧନା ଓଡ଼ିଆ ସାହିତ୍ୟରେ ଯାତ୍ରା ସାହିତ୍ୟକୁ ପ୍ରତିଷ୍ଠିତ କଲା ଏବଂ ଏଥିରେ ଏକ ନୂତନ ମୂଲ୍ୟବୋଧ ପୁସ୍ତିକ ହେଲା ।

ଏହା ପଠ୍ୟ ବୈଷ୍ଣବ ପାଣି ଭକ୍ତ ଶିକ୍ଷାରୁ ବଞ୍ଚିତ ଥିଲେ । ପରିବାରର ପ୍ରତିଷ୍ଠା ନଥିଲା ନି ତାଙ୍କର ଯଥେଷ୍ଟ ଆର୍ଥିକ ସମ୍ଭବ ନଥିଲା । ବଞ୍ଚିତ ପାଇଁ ତାଙ୍କୁ କଠିନ ସଂଗ୍ରାମ କରିବାକୁ ପଡ଼ିଥିଲା । କୋଠପଦା ମାଲକର ସୁଲ ବୋଡ଼ିରେ ଗୋଷେଇ କାମ, ରଘୁନାଥ ଜାତକ ମଠରେ ଗୋରୁରଣ, ପରେ ପୁଲଗୋଳା ଓ ଗୁଣା, ସେକ୍ସନ୍ ଅଧିକରେ ପେଟ୍ଟୋଲ ସ୍ୱିଚିରି ଗାପରେ ପାଲଗାନ - ଯାତ୍ରା ଦଳରେ ଓସ୍ତାଦ୍ ଭତ୍ୟାଦି ସହିତ ଅମରକୋଷ ଓ ଦର୍ବସାର ବ୍ୟାକରଣ ଗଣି ମଧ୍ୟ ଶେଷ ହୋଇଥିଲା ।

ଗଣକବି ବୈଷ୍ଣବ ପାଣି ଯାତ୍ରା ଦଳର ଓସ୍ତାଦ୍ ସହିତ ଧାରାବାହିକ ଭାବରେ ଗାଞ୍ଜ ମହାଜ୍ଞା ସ୍ୱଳନା କରି ବହୁ ପରିଚିତ ପୌରାଣିକ,

ଐତିହାସିକ ଏବଂ ସମସାମୟିକ ଘଟଣାକୁ ନିଜର କଳ୍ପନା ଓ  
 ଚେତନାରେ ନୂତନ ବର୍ଣ୍ଣନା ଅନୁକ୍ରମିତ କରି ପୁସ୍ତିକ କରିଛନ୍ତି । ପୂର୍ବରୁ  
 ଯାତ୍ରାରେ ଚିଲ ଚିଲ ଚୁମିକା ପାଇଁ ପାତ୍ରପାତ୍ରୀ ପୁସ୍ତିକ ହୋଇ ନଥିଲେ ।  
 ସାଧାରଣତଃ ଗାଳାଗାଣା ଓ ଜଣେ ଦୁର୍ଗା ଏହି ଚିଲିକଣିକ ଦୁର୍ଗା  
 ଆଖ୍ୟାୟିକମାନ ନାନା ଛନ୍ଦରେ ଗାନ ହେଉଥିବା, ଗଣକବି ବୈଷ୍ଣବ  
 ପାଣି ପ୍ରଥମେ ଚିଲ ଚିଲ ଚୁମିକା ପାଇଁ ଚିଲିକ ପାତ୍ରପାତ୍ରୀ ଚରିତ୍ର  
 ପ୍ରବର୍ତ୍ତନ କଲେ ସମସ୍ତଙ୍କ ପାଇଁ ସ୍ମୃତ ହେଉଥିବା ସଙ୍ଗୀତ ଗତନା  
 କରିବା ସହିତ ବଚନିକା ଅର୍ଥାତ୍ ଚରିତ୍ର ମୁଖରେ କରି ସଂଳାପ  
 ସଂଯୋଗ କଲେ । ତାଙ୍କର ସଂଗୀତ ଯେପରି ଲଳିତ ଓ  
 ଭାବୋଦ୍ଧାତକ ଭାବକୁ ମନାଇ ସ୍ମର ଏବଂ ସଂଳାପ ଗୁଡ଼ିକ ସେହିପରି  
 ମୁଗ୍ଧମୁଗ୍ଧ ଚର୍ଚ୍ଚପୂର୍ଣ୍ଣ ତଥା ଅତ୍ୟନ୍ତ ସରଳ କଥୁତ ଜାଣାରେ ରଚିତ ।  
 ମୁତ ଗଣମଞ୍ଚରେ ସାମାନ୍ୟ ବାଦ୍ୟଯନ୍ତ୍ରକୁ କେବଳ ସମ୍ପନ କରି  
 ବିଶାଳ ଜନ ଅଗଣ୍ୟକୁ ଆକୃଷ୍ଟ କରିବାକୁ ହେଲେ - ସେମାନଙ୍କର  
 ରସ ପିପାସୁମାନକୁ ଦୁର୍ଝିବାକୁ ହେବ, ଦର୍ଶକ ମନର ରସ କଦମ୍ବରେ  
 ସଙ୍ଗୀତ ଓ ସଂଳାପ ମାଧ୍ୟମରେ ସିଦ୍ଧରଣ ପୃଷ୍ଠି କରିବାକୁ ହେବ,  
 ସଫଳତାର ସହିତ ଗଣକବି ବୈଷ୍ଣବ ପାଣି ତାହା କରି ପାରିଥିଲେ ।  
 ବାସ୍ତବିକ ଗତାନ୍ତରାଳିକ ଓଡ଼ିଆ ଗୀତିକାବ୍ୟ ଓ ଯାତ୍ରା ସାହିତ୍ୟର  
 ଇତିହାସର ମୋଟକୁ ସେ ବଦଳାଇ ଦେଇଥିଲେ ।

ସାମାଜିକ ନୀତି ନିୟମ ଦୃଷ୍ଟିରୁ ଗଣକବି ବୈଷ୍ଣବ ପାଣି ଏକ  
 ବ୍ୟତିକ୍ରମ - ଏଥିରେ ସନ୍ଦେହ ନାହିଁ । ହେଲେ ତାର ଓ ଭାଷିକରେ  
 ମହାପ୍ରଭୁ ଜଗନ୍ନାଥଙ୍କର ସେ ଥିଲେ ପରମ ରତ । ସରଳତା  
 ଭାମଭୋଇଙ୍କର ସ୍ତୁତି ବିରାମଣି ବ୍ରହ୍ମଗୀତା ସଦୃଶ୍ୟ ଗଣକବି ବୈଷ୍ଣବ  
 ପାଣି ଜଗନ୍ନାଥ କଣ୍ଠାଟ ଅବଧୂତ ଭଜନ, ସ୍ତୁତି ମାଳିକା, ଶ୍ରୀ ନୀଳାଚଳ  
 ଭଜନ ଓ ଭାଗବତ ଭଜନମାଳା ରଚନାକରି ପ୍ରଭୁଙ୍କ ପାଦରେ ଭକ୍ତ  
 କରିଛନ୍ତି । ଗଣକବି ନିଜର ଏକମାତ୍ର ପୁତ୍ରର ଆକର୍ଷଣ ବିଷୟରେ  
 'ନୀଳାଚଳ ଚଉତିଶା' ରଚନା କରି ନିଜର ମାର୍ମିକ କାରୁଣ୍ୟ ଓ ଅଶ୍ରୁ  
 ମୁଷ୍ଟନ କରିଛନ୍ତି । ପୁନଶ୍ଚ ନିଜେ ଗୋଗଣସାଧ୍ୟରେ ଯତ୍ନଶାଳୀ  
 ଅଧିକ ହୋଇ ବଡ଼ ପାଦୁରାକୁ ରଚନା ସ୍ଵାଧିମାନର ଦୋଷାଗୋପ  
 କରିବାରେ ପଛେଇ ନାହାନ୍ତି ।

'ଛାତ ମାତୃପୁଅ ବୁଦ୍ଧି ହେ ବଡ଼ ଦେବତାଙ୍କେ ବଡ଼ ଗୋଦାଣ୍ଡି ।  
 ସେ ମାଉସା ମାତ ସେ ହୋଇଲା ବଡ଼ - ବଡ଼ ହେଲୁ ତାକୁ  
 ବୁଦ୍ଧି ।

ମାତ ଦେଲା ଗୋପେ ଗୌରୁଣୀ ରାଧା ତା ଗୋତ ଧରନ୍ତୁ ସାର  
 ନଦରାଜ ଛାଟ ପାଦେ ପିଟିବାକୁ ନେଲୁ ବରକୁଣ୍ଠ ଚୁଣ୍ଡି ।  
 ମାତୃପୁଅ ମୋହନ ମାତ ବିନ୍ଦୁ ଆନ ଗତି ଗୋ କପାଳେ ନାହିଁ  
 ବକ୍ଷସକ ଭକ୍ତି କଡ଼ିଆ ଧରିଛି କରେ ଲଗାଇବା ପାଇଁ ।

ଗଣ ସ୍ତବ୍ୟର ମଉତମଣି ଗଣକବି ବୈଷ୍ଣବ ପାଣିଙ୍କର ପୃଷ୍ଠି  
 ସମାର ବହୁ ରସରେ ଗସାଳ ବହୁ ବର୍ଣ୍ଣରେ ବର୍ଣ୍ଣାତ୍ୟ । ଗସ ପିପାସୁ  
 ପାଣି ଜଣେ ଟାକୁ ହାସ୍ୟରସିକ ଏବଂ ସଂସାରକ । ପ୍ରଭୁଙ୍କ ଚରିତରେ  
 ସେ ଲେଖିଛନ୍ତି -

'କ୍ଷାନ୍ତିକି ଭାଗି ହେଲା ପ୍ରବଳ  
 ପଇସାରେ ପାନ ଦୁଇଟା ଚିନିଟା ଚଢ଼ାରେ ଛ'ସେରେ ଅଧେ  
 ସୁରନ -'

ପୁନଶ୍ଚ ହାସ୍ୟରସ ମାଧ୍ୟମରେ ସମାଜକୁ ଉପଦେଶ  
 ଶିକ୍ଷାଦେବା ସହିତ ଗଣକବି ପାଣି ନୀତି ଅନୀତି ଓ ରୁଚି ଅରୁଚିର ବହୁ  
 ଅଭିବ୍ୟକ୍ତି ତାଙ୍କ ଲେଖନୀରେ ପୃଷ୍ଠି ହୋଇଛି -

ଛି ଛି ମଦ ଖାଇବି ନାହିଁ କଳାପାଣି ପରି ଦିଶେ  
 ସେଇ କଳାପାଣି ପେଟରେ ପଡ଼ିଲେ ତରତ ଭୁବନ ଦିଶେ ।

ଏକ ସାଗରରେ ବହୁ ତରଙ୍ଗ ଭଳି ଗଣକବି ବୈଷ୍ଣବ ପୃଷ୍ଠି  
 ସାଗରରେ କୃତା ସର୍ଜନାର ବହୁ ବର୍ଣ୍ଣାତ୍ୟ ଚିତ୍ରିତ ଚେତ  
 ଭକ୍ତକାୟ ସାହିତ୍ୟ କାନନରେ ତାଙ୍କ ସଦୃଶ୍ୟ କରି ଖୁବ୍ କମ -  
 କ'ଣାକା ସାହିତ୍ୟରେ ଆଜି ସେକ୍ସପିୟର ଯେପରି ଏବଂ ଯେତେ  
 ପାଇଁ ସୁପ୍ରଚିତ୍ରିତ । ଓଡ଼ିଆ ସାହିତ୍ୟର ପୁଷ୍ପଭୂମିରେ ଗଣକବି ବୈଷ୍ଣବ  
 ପାଣି ସେହିଭଳି ସ୍ଵାକୃତ ଓ ଗଣାଦୃତ, ସହସ୍ରାଧିକ ଗୀତିକାବ୍ୟ ରଚନା  
 ସହିତ ତା'ର ଭଜନମାନ ଓ ନାଟ୍ୟ ପରମ୍ପରାର ମହନୀୟତା ପୃଷ୍ଠି  
 କରିଥିବାରୁ ତାଙ୍କ ରଚନା ଆଜି କାଳକନ୍ୟା ହୋଇପାରିଛି ।

ଗୋଟିଏ ଶତାବ୍ଦୀ ସରିଗଲା । ୧୮୮୨ ରୁ ୧୯୮୯, ଶହେ  
 ସାତ ବର୍ଷ ପୂର୍ବେ ଏହି କୁମାର ପୂର୍ଣ୍ଣମା ଦିନ ସେ ସାରସ୍ଵତ ଗଗନରେ  
 ପୂର୍ଣ୍ଣଚନ୍ଦ୍ର ଭଳି ଉଦିତ ହୋଇଥିଲେ - ସେହି କାଳକନ୍ୟା ପ୍ରଘ୍ନ  
 ଯାତ୍ରାର କାଣ୍ଡାଗା ଗଣକବି ବୈଷ୍ଣବ ପାଣି ଆଜି କୋଟି ସ୍ତବ୍ୟର ମୁକୁଟ  
 ବିହୀନ ସମ୍ରାଟ - ଜ୍ୟୋତ୍ସ୍ନାଭକ୍ତି ଅମଳିନ - ସଙ୍ଗୀତର ମୂର୍ତ୍ତୀ ଭଳି  
 ସାଶ୍ଵତ ।

ଶୁକ୍ଳେଶ୍ଵର  
 ମାହାନ୍ଦା, କଟକ ।



ପ୍ରାଥମିକ ସ୍କୁଲ ଶିକ୍ଷକମାନଙ୍କୁ ପୁସ୍ତକମାନଙ୍କ ଉଦ୍‌ଘୋଷଣ

# ଆମ କୃଷି ଓ କୃଷକ

ଉତ୍କଳ ସମ୍ଭାଷଣ ପତ୍ରିକା, ଉତ୍କଳ, ଭୁବନେଶ୍ୱର, ଓଡ଼ିଶା, ଭାରତୀୟ ସମ୍ରାଜ୍ୟ, ୧୯୩୫-୩୬

ଶ୍ରୀ ରାମକିଶୋରୀ ଦେବେରୀ

ପ୍ରାକୃତିକ ସମ୍ପଦରେ ପରିପୁର୍ଣ୍ଣ ଆମର ଏ ଗାନ୍ଧ୍ୟକୁ ଦେଶର ସମସ୍ତେ ପ୍ରଗତିଶୀଳ ଗାନ୍ଧ୍ୟ ଭାବେ ପରିଗଣିତ କରିବା ପାଇଁ ଗତ କେତେ ବର୍ଷ ଧରି ଆମେ ବିଭିନ୍ନ ପଦକ୍ଷେପନା ନେଇ ଆସୁଛୁ । ଗାନ୍ଧ୍ୟର ସମସ୍ତ ପ୍ରାକୃତିକ ସମ୍ପଦର ସମ୍ବୃଦ୍ଧି କରି କୃଷି ଉତ୍ପାଦନ ବଢ଼ାଇବା ପାଇଁ ପଞ୍ଚାୟତ ଛରକୁ ଆମେ ଯେଉଁ ଯୋଜନାବଦ୍ଧ ପଦକ୍ଷେପନା ନେଉଥିଲୁ, ସମସ୍ତଙ୍କ ପାଣିପାଗ ତଥା ଆପଣାମାନଙ୍କ ନିଷ୍ଠା ଯୋଗୁଁ ତଥା ସେବାଶ୍ରମରେ ସଫଳ ହୋଇ ପାରିଲୁ । ଗତବର୍ଷ ଆମର ଶାନ୍ତ୍ୟାନ୍ତରାଳୀ ଉତ୍ପାଦନ ୨୮ ଲକ୍ଷ ୫୬ ହଜାର ଟନରେ ପହଞ୍ଚି ପାରିଲୁ, ଯାହାକି ୧୯୩୬-୩୭ ବର୍ଷ ଅନଳ ଦୁକଳରେ ୪ ଲକ୍ଷ ୨୮ ହଜାର ଟନ ସହଜ । ନାହିଁ ଏଥିରେ ଆତ୍ମସନ୍ତୋଷର ଆଦୌ ସଙ୍କଳ୍ପ ନାହିଁ । ଶାନ୍ତ୍ୟାନ୍ତରାଳୀ, ମହା, ନାହିଁଆ, ତାଳି ନାଟୀୟ ଆଦି ଶ୍ରମ୍ୟର ଏକର ପିଛା ଅନଳ ଏବେ ମଧ୍ୟ ଆଗ୍ରଦୁଗିଆ ହୋଇ ପାରିନି ଏବଂ ସର୍ବଭାରତୀୟ ଶ୍ରମ୍ୟର ଆମେ ବିରୁଦ୍ଧ ପକ୍ଷରେ ଅଛୁ ।

ଶିଳାବାଦୀମାନେ ଉତ୍ପାଦନରେ ଆମର ଶ୍ରେଣୀ ଯେଉଁକି ଦାବା ଦେଖିଲେ ସାମୁଦ୍ରିକ ହୋଇ ପାରିଲୁଣ୍ଡି, ସେହିଭଳି ସବୁପ୍ରକାର ଫସଲ କ୍ଷେତ୍ରରେ ଆମକୁ ଆଗୁଆ ଦେବାକୁ ପଡ଼ିବ ।

ଗତ ବର୍ଷ ଆମେ ୮୨ ଲକ୍ଷ ଟନ ଶାନ୍ତ୍ୟାନ୍ତରାଳୀ ଓ ୧୦-୫୦ ଲକ୍ଷ ଟନ ଟେକ୍ସଟାଇଲ ଅନଳ କରିବା ପାଇଁ ଲକ୍ଷ୍ୟ ରଖୁଛୁ । ଏହି ଲକ୍ଷ୍ୟ ହାସଲ ପାଇଁ ଶ୍ରେଣୀ ଭାଗନାମକୁ ବିଦନ, ସାର, କୃଷି ଋଣ ଓ ନିକ୍ଷେପଣ ସୁବିଧା ଯୋଗାଇ ଦେବାର ସରକାରୀ ଛରରେ ବ୍ୟବସ୍ଥା କରାଯାଇଛି ।

ଧାନ ଆମ ଗାନ୍ଧ୍ୟର ପ୍ରଧାନ ଫସଲ । ଗତ ୫ ବର୍ଷ ଧରି ଗାନ୍ଧ୍ୟର ବଢ଼ିବା ବୁଦ୍ଧିରେ ଧାନ ଉତ୍ପାଦନ ବଢ଼ାଇବା ପାଇଁ ସୂଚନା ଧାନ ଉତ୍ପାଦନ ଯୋଜନା କାର୍ଯ୍ୟକାରୀ ହୋଇ ଆସୁଛି । ଗତବର୍ଷ ଏହି ଯୋଜନା ୨୩ଟି ବୁଦ୍ଧିରେ କାର୍ଯ୍ୟକାରୀ ହୋଇଥିଲା । ଗତ ବର୍ଷ ଏହାକୁ ୧୨୯ଟି ବୁଦ୍ଧିର ସମ୍ପ୍ରସାରିତ କରାଯାଇଛି । ଏକ ସମୀକ୍ଷାରୁ ଜଣାଯାଇଛି ଯେ ଗତବର୍ଷ ପୁରୀ ଯୋଜନାକୁ ବୁଦ୍ଧିମାନଙ୍କର ଡାକ୍ତରୀ ଦ୍ୱାରା କରାଯାଇଥିଲେ ମଧ୍ୟ ଦେଖିବୁ ପ୍ରତି ବୁଦ୍ଧି ଅନଳ ୧,୨୧୪ କିଲୋଗ୍ରାମ ହୋଇଥିଲା । ଅଧର ଏହି ସମ୍ପର୍କରେ ଯୋଜନା କାର୍ଯ୍ୟରେ ଧୁରା ବୁଦ୍ଧିରେ ହାତଦାରି କେବଳ ୧,୧୩୬ କିଲୋଗ୍ରାମ ବୁଦ୍ଧି ଅନଳ ହୋଇଛି । ଏହି ବୁଦ୍ଧିମାନଙ୍କର ବିଗତ ବର୍ଷମାନଙ୍କ ପରି ବିଦନ, ସାର, ଯୋଜନା ଓ ବିଭିନ୍ନ କୃଷି ସରକାରମାନେ ଗତ ବର୍ଷ ମଧ୍ୟ

ଶିହାତି ମୁଲ୍ୟରେ ଶ୍ରେଣୀକୁ ଯୋଗାଇ ଦେବାର ବ୍ୟବସ୍ଥା କରାଯାଇଛି । ଏହି ସବୁ ସୁବିଧା ସୁଯୋଗର ସମ୍ବୃଦ୍ଧି କରି ଧାନର ଅନଳ ଦେଖିବୁ ପ୍ରତି ୧,୨୮୫ କିଲୋଗ୍ରାମ (ବୁଦ୍ଧି)କୁ ବଢ଼ାଇବାକୁ ହେବ ।

ତାଳି ଗାନ୍ଧ୍ୟର ଦ୍ୱିତୀୟ ମୁଖ୍ୟ ଫସଲ । କେନ୍ଦ୍ର ସରକାରଙ୍କ ସହାୟତାରେ ଗାନ୍ଧ୍ୟର ସାମଗ୍ରୀ ଡିଲ୍ଲୀ ମଧ୍ୟ : ବାଲେଶ୍ୱର, ବଲାଙ୍ଗୀର, କଟକ, ଡେବାନାଗ, ଗଞ୍ଜାମ, ପୁରୀ ଓ କୋରାପୁଟ ଜିଲ୍ଲାରେ "ନାଟୀୟ ତାଳି ବୁଦ୍ଧି ଉତ୍ପାଦନ ଯୋଜନା" କାର୍ଯ୍ୟକାରୀ କରି, ଏହି ଫସଲକୁ ଉତ୍ପାଦନ ବଢ଼ାଇବା ପାଇଁ ସୂଚନା ପଦକ୍ଷେପ ନିଆଯାଇଛି । ଏଥିପାଇଁ ଉତ୍ପାଦନ ବିଦନ ଯୋଗାଇ, କ୍ଷେତ୍ର ପ୍ରସାରଣ, ମୁଦର ଫସଲକୁ ସାର ଉତ୍ପାଦନ, ଗୋଟ ସୋକ ଆମନାତରୁ ଫସଲକୁ ରକ୍ଷା କରିବା ଏବଂ ଶାନ୍ତ୍ୟାନ୍ତରାଳୀ ଉତ୍ପାଦନରେ ପଞ୍ଚମ ବିଧି ସେବାକୁ ଆଦିକୁ ସେବା ସୁବିଧାର ଉପଯୋଗ କରି ଅଧିକ ଜମିରେ ମୁଗ, ବିରି ଇତ୍ୟାଦି ବୁଦ୍ଧି କରିବା ଉପରେ ଗୁରୁତ୍ୱ ଦିଆଯାଇଛି । ସମସ୍ତ ଜିଲ୍ଲାର ଶ୍ରେଣୀକୁ ବିଦନ, ସାର, ଉତ୍ପାଦନ ଉତ୍ପାଦନ ଶିହାତି ଦେଖି ଯୋଗାଇ ଦିଆଯାଇଛି । ଏ ସବୁ ସୁବିଧାର ଉପଯୋଗ କରି ଗାନ୍ଧ୍ୟର ହାତଦାରି ଅନଳ ଦେଖିବୁ ପ୍ରତି ୫୨୯ କିଲୋଗ୍ରାମ ହୋଇଥିବା ବେଳେ ଯୋଜନାକୁ ଡିଲ୍ଲୀରେ ଶ୍ରେଣୀମାନେ ୫୨୮ କିଲୋଗ୍ରାମ ଅନଳ ପାଇବାରେ ସକ୍ଷମ ହୋଇଣ୍ଡି । ଗତବର୍ଷ ଗତ ଋତୁରେ ବର୍ଷା କମିଯାଇଥିଲେ ମଧ୍ୟ ଏହା ସମ୍ଭବ ହୋଇଛି । ଗତ ବର୍ଷ ଯୋଜନାକୁ ଅଧିକରେ ତାଳି ଗାନ୍ଧ୍ୟର ହାତଦାରି ଅନଳ ଦେଖିବୁ ପ୍ରତି ୫୯୦ କିଲୋଗ୍ରାମକୁ କୃଷି ପାଇବା ପାଇଁ ଲକ୍ଷ୍ୟ ରଖାଯାଇଛି ।

୧୯୩୫-୩୬ ମସିହାକୁ ନାଟୀୟ ଟେକ୍ସଟାଇଲ ଉତ୍ପାଦନ ଯୋଜନା ମଧ୍ୟ ଆମ ଗାନ୍ଧ୍ୟର ଗଞ୍ଜାମ, କୋରାପୁଟ, ବଲାଙ୍ଗୀର, କଟକ, ଡେବାନାଗ, ପୁରୀ ଓ ଫୁଲବାଣୀ ଜିଲ୍ଲାରେ କାର୍ଯ୍ୟକାରୀ ହୋଇଛି । ମୁଖ୍ୟତଃ ଶିଳାବାଦୀମାନେ, ଗାନ୍ଧ୍ୟ, ଯୋଗିଷ ଓ ଅନ୍ୟାନ୍ୟ ଫସଲକୁ ଅଧିକ ଉତ୍ପାଦନ ପାଇବା ପାଇଁ ଏହି ଯୋଜନାରେ ଗୁରୁତ୍ୱ ଦିଆଯାଇଛି । ଏକ ବିଶିଷ୍ଟ ପ୍ରଦର୍ଶନ କ୍ଷେତ୍ର ମାଧ୍ୟମରେ ଉତ୍ପାଦନ ସୁଗ୍ରହ ପ୍ରଦାନୀ ଶ୍ରେଣୀମାନଙ୍କୁ ଦେଖାଇ ଦେବା ସମ୍ଭବରେ ଏହି ଯୋଜନାରେ ଉତ୍ପାଦନ ବିଦନ, ସାର ଓ ବିଦନ ଗୁଣା ଯତ୍ନ, ଶିଳାବାଦୀମାନଙ୍କୁ ବଢ଼ାଇବା ଯତ୍ନ ଏବଂ ସ୍ତ୍ରୀମାନଙ୍କୁ ପ୍ରଭୃତି କରିବା ପାଇଁ ଶ୍ରେଣୀମାନଙ୍କୁ ଶିହାତି ଦେବାର ବ୍ୟବସ୍ଥା କରାଯାଇଛି । ଏହାର ଉପଯୋଗରେ ଗାନ୍ଧ୍ୟର ଟେକ୍ସଟାଇଲ ଉତ୍ପାଦନ ୯-୨୪ ଲକ୍ଷ



କିମ୍ପା ବୃଦ୍ଧି ଉତ୍ସାହରେ ଅଂଶ ଗ୍ରହଣ କରିବା ସମ୍ଭବ ହେବ ନାହିଁ ।  
 ବୁଝାମାନେ ଏ ଦିଗଟି ପ୍ରତି ବିଶେଷ ଭାବେ ଧ୍ୟାନ ଦେଇ ସମବାୟ  
 ଚେଷ୍ଟାନୀନ ଯେପରି ବୁଝାମାନଙ୍କର ସହାୟତା କରିପାରିବ ତାହା  
 ସେହିପରି ।

ବର୍ଷେ ମରୁଡ଼ି ଧାନର ଚିର ସହଚର । ୧୯୮୭ ମସିହାର ମରୁଡ଼ି  
 ଯୋଗୁ ଉତ୍କଳର ଧାନ ଫସଲ ଉତ୍ସାଦନ ଯେଉଁକି ଆର୍ଥିକ କ୍ଷତି ହେଲା,  
 ତାହା ଭରଣା କରିବା ବୁଝାମାନଙ୍କ ପାଇଁ ସମ୍ଭବ ହେଲା ନାହିଁ । ଫସଲ  
 ବୀନା ଯୋଜନା ମାଧ୍ୟମରେ ୧ ଲକ୍ଷ ୨୨ ହଜାର ବୁଝାମାନଙ୍କୁ ୧୩ କୋଟି

୧୯ ଲକ୍ଷ ବଜା କ୍ଷତିପୂରଣ ଦିଆଯାଇ ଏହାର ମୁକାବିଲା କରାଗଲା ।  
 ଓଡ଼ିଶା ବର୍ତ୍ତମାନ ଦେଶର ସର୍ବପ୍ରଥମ ରାଜ୍ୟ, ଯେଉଁଠି ଫସଲ ବୀନା  
 ଯୋଜନା ପଞ୍ଚାୟତ କ୍ଷତରୁ ବାଧ୍ୟକାରୀ କରାଯାଉଛି । ଉନ୍ନତ ଶୁଦ୍ଧ  
 ପ୍ରଶାକୀ ଅବଲମ୍ବନ କରିବାରେ ଫସଲ ବୀନା ଯୋଜନା ବହୁ ଭାବରେ  
 ଧାନର ବୁଝାମାନଙ୍କୁ ସାହାଯ୍ୟ କରିବ ବୋଲି ମୋର ଆଶା । କଳିତ ବର୍ଷ  
 ଅନୁକୂଳ ପାଣିପାଗ ଯୋଗୁ ବୃଦ୍ଧି ଉତ୍ସାଦନ କ୍ଷେତ୍ରରେ ଏହା ଏବଂ  
 ଉଲ୍ଲେଖନୀୟ ବର୍ଷ ହେଉ ବୋଲି ଉତ୍କଳର ନିକଟରେ ପ୍ରାର୍ଥନା  
 କରୁଛି ।





ପୁରୀର ବଡ଼ ଚଣ୍ଡୀମଠରେ ଶ୍ରୀ ମିତ୍ରଙ୍କ ଦ୍ଵାରା ଆୟତ୍ତ କରାଯାଇଥିବା ଏକ ସମୀକ୍ଷା ସମୟରେ ଶ୍ରୀ ମିତ୍ରଙ୍କ ଦ୍ଵାରା କୁହାଯାଇଥିବା କଥା

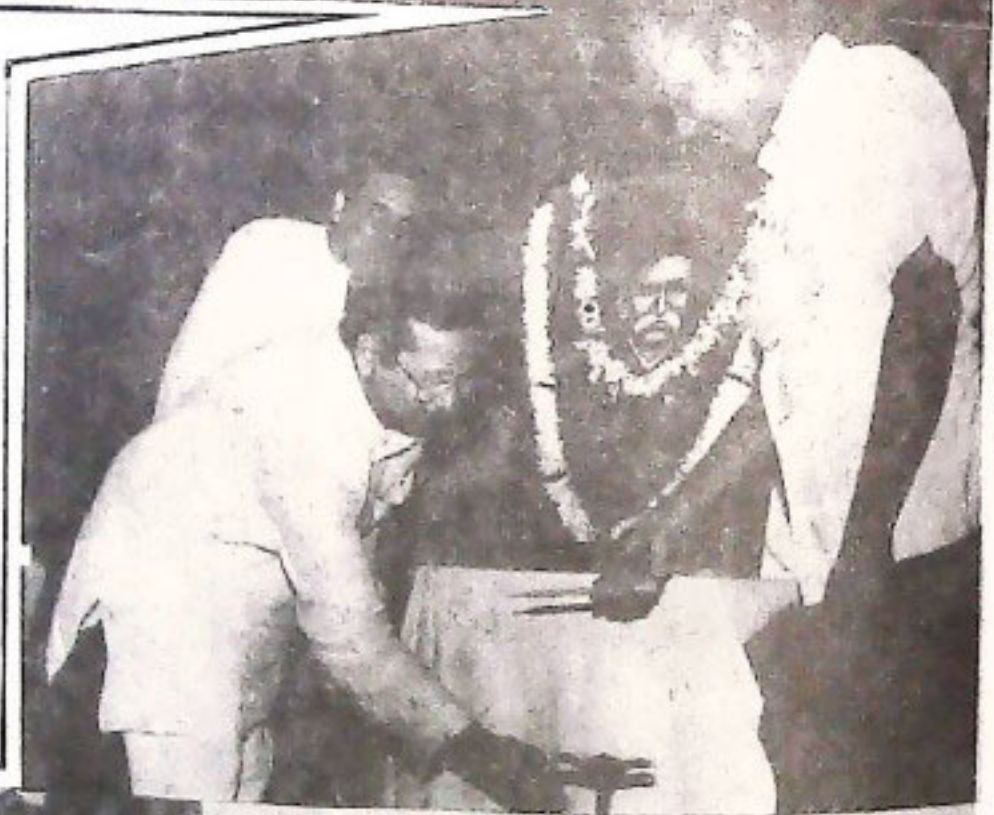

ଶ୍ରୀ ମିତ୍ରଙ୍କ ଦ୍ଵାରା ଆୟତ୍ତ କରାଯାଇଥିବା ଏକ ସମୀକ୍ଷା ସମୟରେ ଶ୍ରୀ ମିତ୍ରଙ୍କ ଦ୍ଵାରା କୁହାଯାଇଥିବା କଥା



# ଓଡ଼ିଶାର ଦାରିଦ୍ର୍ୟ କେତେ ?

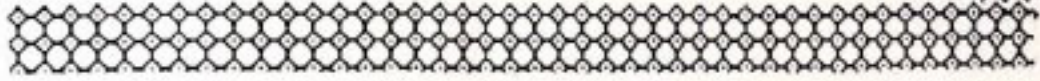

ଡକ୍ଟର ବୈଦ୍ୟନାଥ ମିଶ୍ର

ଓଡ଼ିଶାର ଦାରିଦ୍ର୍ୟ କେତେ ସେଥିପାଇଁ ଅନେକ ଚର୍ଚ୍ଚା ବିତର୍କ ଚାଲିଛି । ଯୋଜନା କମିଶନ୍ ଯେଉଁ ଅନୁସାରେ ଦାରିଦ୍ର୍ୟର ସୀମା ନିରୂପଣ କରୁଛନ୍ତି, ତାକୁ ସମସ୍ତ ଅର୍ଥଶାସ୍ତ୍ରୀ କି ପରିସଂଖ୍ୟାନବିତ୍ ଗ୍ରହଣ କରୁ ନାହାନ୍ତି । ଉଦାହରଣ ସ୍ୱରୂପ ଯୋଜନା କମିଶନଙ୍କର ବିଭାଗ ଅନୁସାରେ ମହାସଲ ଅଞ୍ଚଳରେ ଜଣପିଛା ଦୈନିକ ୨୪୦୦ କାଲରି ଓ ସହର ଅଞ୍ଚଳରେ ଜଣପିଛା ୨୧୦୦ କାଲରିକୁ ଗିରିକରି ଦାରିଦ୍ର୍ୟର ସୀମା ନିରୂପଣ କରାଯାଇଛି । ଏହି ବିଭାଗ ଅନୁସାରେ ୧୯୭୭-୭୮ରେ ସାରା ଭାରତରେ ସାରାସାରୀ ୪୮.୩ ଭାଗ ଲୋକ ଦାରିଦ୍ର୍ୟ ସୀମାରେଖାର ନିମ୍ନରେ ଥିଲେ ବୋଲି ହିସାବ କରାଯାଇଛି - ମହାସଲରେ ୫୧.୨ ଭାଗ ଓ ସହରରେ ୩୮.୨ ଭାଗ । ଭାରତର ଜଣେ ବିଶିଷ୍ଟ ପରିସଂଖ୍ୟାନବିତ୍ ଡକ୍ଟର ସୁଖାତ୍ମେ (Dr. P.B.Sukhatme) ଏହି ହିସାବ ବିରୁଦ୍ଧରେ ମତ ଦେଇ କହିଛନ୍ତି ଯେ ବ୍ୟକ୍ତିପିଛା ସାରାସାରୀ ୨୪୦୦ କାଲରି ୧୨୦୦ କାଲରି ଅନୁସାରେ ଦାରିଦ୍ର୍ୟ ସୀମାରେଖା ନିର୍ଦ୍ଧାରଣ କରିବା ଠିକ୍ ହେଉନାହିଁ - ଯେଉଁଠି ସାମାଜିକ ଶ୍ରମଜାଣର ଯେତେ କାଲରି ଦରକାର ତେଣୁ ଛୋଟ ପିଲା କି ବୁଢ଼ ଲୋକର ସେତେ କାଲରି ଦରକାର ନାହିଁ । ତେଣୁ ହାରାହାରି କାଲରି ହିସାବରେ ଦାରିଦ୍ର୍ୟ ନିର୍ଦ୍ଧାରଣ କରିବା ଅର୍ଥ ବ୍ୟକ୍ତିଗତ ପ୍ରଭେଦକୁ ଉପେକ୍ଷା କରିବା । ତେଣୁ ସେ ହିସାବ କରି କହିଛନ୍ତି ଯେ ୧୯୭୭-୭୮ରେ ସହରରେ ମୋଟେ ୨୫ ଭାଗ ଲୋକ ଓ ମହାସଲରେ ୧୫ ଭାଗ ଲୋକ ଦାରିଦ୍ର୍ୟ ସୀମାରେଖାର ନିମ୍ନରେ ଅଛନ୍ତି । ଭାରତର ଅନ୍ୟ ଜଣେ ବିଶିଷ୍ଟ ଅର୍ଥଶାସ୍ତ୍ରୀ ଡକ୍ଟର କେ. ଏନ୍. ରାୟ ମତ ପ୍ରକାଶ କରି କହିଛନ୍ତି ଯେ ଖାଲି କାଲରିକୁ ହିସାବ କରି ଦାରିଦ୍ର୍ୟ ସୀମା ନିରୂପଣ କରିବା ଉଚିତ ନୁହେଁ । ମଣିଷ ଜୀବନରେ ଶିକ୍ଷା ଓ ସ୍ୱାସ୍ଥ୍ୟ ପ୍ରଭୃତି କିଛି ଅବଶ୍ୟକତା ଅଛି । ଏହାକୁ ଖାତର ନିମ୍ନତମ ଅବଶ୍ୟକତା ପ୍ରତ୍ୟ (minimum needs)

ବୋଲି ପରି ଧରାଯାଏ, ତାହାହେଲେ ଭାରତରେ ପ୍ରାୟ ୬୦ ଭାଗ ଲୋକ ଦାରିଦ୍ର୍ୟ ସୀମାରେଖାର ନିମ୍ନରେ ଅଛନ୍ତି ବୋଲି କୁହାଯିବ । ଅନେକ କେବଳ ଦୁଇଜଣ ବିଶିଷ୍ଟ ସମାଜବିଜ୍ଞାନୀଙ୍କ ମତ ଉଲ୍ଲେଖ କରିଛୁ । ଏହା ବ୍ୟତୀତ ଅନେକ ବିଶିଷ୍ଟ ସମାଜବିଜ୍ଞାନୀ ଏହି ଅଲୋଚନାରେ ଭାଗ ନେଇ ନିଜର ଗିରିକରି ମତ ପ୍ରକାଶ କରିଛନ୍ତି । ତେବେ ମୋଟାମୋଟି ଯୋଜନା କମିଶନଙ୍କର ହିସାବ ଅନୁସାରେ ଭାରତରେ ଦାରିଦ୍ର୍ୟର ସୀମା ନିରୂପଣ କରାଯାଇଛି । ତେଣୁ ସେହି ହିସାବ ଅନୁସାରେ ଅନେକ ମଧ୍ୟ ଗିରିକରି ରାଜ୍ୟର ଦାରିଦ୍ର୍ୟର ସୀମା ହିସାବ କରୁଛି ।

ଯୋଜନା କମିଶନଙ୍କ ତରଫରୁ ୧୯୭୯ ମସିହାରେ କେତେକଜଣ ବିଶିଷ୍ଟ ଅର୍ଥଶାସ୍ତ୍ରୀଙ୍କୁ ନେଇ ସର୍ବନିମ୍ନ ଅବଶ୍ୟକତା ପ୍ରତ୍ୟ ଓ ଫଳପ୍ରସ୍ତ ଶାରଟି କିଛିଷର ଶହିଦା (Minimum Needs & Effective Consumption Demand) ନିରୂପଣ କରିବା ପାଇଁ ଏକ ଟାସ୍କ ଫୋର୍ସ (Task force) ଗଠନ କରାଯାଇଥିଲା । ସେହି ଟାସ୍କ ଫୋର୍ସ ପୂର୍ବୋକ୍ତ କାଲରିକୁ ଗିରି କରି ହିସାବ କରିଥିଲେ ଯେ ୧୯୭୩-୭୪ ମୂଲ୍ୟସୂଚୀ ଅନୁସାରେ ମହାସଲ ଅଞ୍ଚଳରେ ବ୍ୟକ୍ତିପିଛା ମାସିକ ୪୯ ଟଙ୍କା ୯ ପଇସା ଓ ସହର ଅଞ୍ଚଳରେ ୫୬ ଟଙ୍କା ୬୪ ପଇସା ଦାରିଦ୍ର୍ୟର ସୀମାରେଖା ବୋଲି ଗ୍ରହଣ କରାଯିବ । ଯୋଜନା କମିଶନ୍ ସେହି ହିସାବ ଅନୁସାରେ ୩୨୦୩ ଏନ୍. ଏସ୍. ଏସ୍. ରିପୋର୍ଟର ୧୯୭୭-୭୮ ମସିହାର ଶାରଟି ଗର୍ଭ ସାହାଯ୍ୟରେ (32nd round of N.S.S. data on consumer expenditure for 1977-78) ଭାରତର ଓ ପ୍ରତ୍ୟେକ ରାଜ୍ୟର ଦାରିଦ୍ର୍ୟ ଲୋକମାନଙ୍କର ସଂଖ୍ୟା ନିରୂପଣ କରିଥିଲେ । ଏହି ସଂଖ୍ୟା ନିରୂପଣ କରିବାରେ ଯୋଜନା କମିଶନ୍ ସି. ଏସ୍. ଓ. (Central Statistical Organisation) ରୁ ସଂଗୃହୀତ ମୂଲ୍ୟସୂଚୀର ସାହାଯ୍ୟ ନେଇ ଏନ୍. ଏସ୍. ଏସ୍. ଡେଟା (Data)

ଓ ସି. ଏସ୍. ଓ. ତେଣୁ ଭିତରେ କେତେକ ସମନ୍ୱୟ ପ୍ରତିଷ୍ଠା କରିଥିଲେ । ଖାଲି ୩୨୦ମ ଏନ୍. ଏସ୍. ଏସ୍. ତେଣୁ ନେଇ ୧୯୭୭-୭୮ରେ ଭାରତର ଦାରିଦ୍ର୍ୟର ସାମାନ୍ୟତା ସିମାକୁ ହୋଇ ନ ଥିଲା । ସେତେବେଳେ ଯଦି ଖାଲି ଏନ୍. ଏସ୍. ଏସ୍. ଦ୍ୱାରା ସଂଗୃହୀତ ତେଣୁ ନେଇ ଭାରତର ଦାରିଦ୍ର୍ୟର ସାମାନ୍ୟତା ନିରୂପଣ କରାଯାଇଥାନ୍ତା, ତାହାହେଲେ ଯୋଜନା କମିଶନ୍ ଭାରତ ପାଇଁ ଓ ଭିଲ ଭିଲ ରାଜ୍ୟ ପାଇଁ ଯେଉଁ ଦାରିଦ୍ର୍ୟ ସାମାନ୍ୟତା ନିରୂପଣ କରାଯାଇଥାନ୍ତା, ତାହା ସ୍ପଷ୍ଟ ହୋଇ ନ ଥାନ୍ତା । ନିମ୍ନଲିଖିତ ହିସାବକୁ ଏହାର ସତ୍ୟତା ଉପଲବ୍ଧି କରି ହେବ । ଆମେ ଏଠାରେ କେବଳ ଭାରତ ଓ ଓଡ଼ିଶାର ହିସାବ ଦେଇଛୁ । ପ୍ରବନ୍ଧଟିକୁ ସାମାନ୍ୟ ଭିତରେ ରଖିବା ପାଇଁ ଅନ୍ୟାନ୍ୟ ରାଜ୍ୟର ହିସାବ ଦେଇ ନାହିଁ ।

ଓ ସି. ଏସ୍. ଓ. (CSO) ଦ୍ୱାରା ସଂଗୃହୀତ ମୂଲ୍ୟସୂଚୀ ଭିତରେ ସମନ୍ୱୟ ଅଣି ସାରା ଭାରତ ପାଇଁ ଓ ପ୍ରତ୍ୟେକ ରାଜ୍ୟ ପାଇଁ ଦାରିଦ୍ର୍ୟ ସାମାନ୍ୟତା ନିର୍ଣ୍ଣୟ କଲେ । ସେହି ହିସାବ ଅନୁସାରେ ସାରା ଭାରତର ମଫସଲ ଅଞ୍ଚଳରେ ବ୍ୟକ୍ତିପିଛା ମାସିକ ଖାଉଣି ଖର୍ଚ୍ଚ ୧୦୧ ଟଙ୍କା ୮୦ ପଇସା ଓ ସହର ଅଞ୍ଚଳରେ ବ୍ୟକ୍ତି ପିଛା ଖାଉଣି ଖର୍ଚ୍ଚ ୧୧୭ ଟଙ୍କା ୫୦ ପଇସା ଦାରିଦ୍ର୍ୟ ସାମାନ୍ୟତା ବୋଲି ହିସାବ କରାଗଲା । ସେହି ହିସାବ ଅନୁସାରେ ଭାରତ ଓ ଭିଲ ଭିଲ ରାଜ୍ୟ ପାଇଁ ଦାରିଦ୍ର୍ୟ ସାମାନ୍ୟତା ନିର୍ଣ୍ଣୟ କରାଯାଇଛି । ଏହି ସମନ୍ୱୟ ପରିବର୍ତ୍ତେ ଖାଲି ଯଦି ଏନ୍. ଏସ୍. ଏସ୍. (NSS) ଦ୍ୱାରା ସଂଗୃହୀତ ଅମିଶ୍ରିତ ତେଣୁ (Raw Data) ଅନୁସାରେ ଭାରତ ଓ ଭିଲ ଭିଲ ରାଜ୍ୟର ଦାରିଦ୍ର୍ୟ ନିର୍ଣ୍ଣୟ କରାଯାଇଥାନ୍ତା, ତାହାହେଲେ ପ୍ରତ୍ୟେକ ରାଜ୍ୟରେ ଦାରିଦ୍ର୍ୟ

୧୯୭୭-୭୮ର ଦାରିଦ୍ର୍ୟ ସାମାନ୍ୟତା

ଖାଲି ଏନ୍. ଏସ୍. ଏସ୍.ର ଅମିଶ୍ରିତ ତେଣୁ (Raw Data) ଅନୁସାରେ		ଯୋଜନା କମିଶନ୍‌ଙ୍କର ଏନ୍. ଏସ୍. ଏସ୍. ଓ ସି. ଏସ୍. ଓ. ରୁ ସଂଗୃହୀତ ତଥ୍ୟର ସମନ୍ୱୟ ଅନୁସାରେ	
ସହର	ମଫସଲ	ସହର	ମଫସଲ
ଭାରତ	୪୦	୩୮	୫୧
ଓଡ଼ିଶା	୪୯	୪୨	୬୮

(କେବଳ ସରକାରଙ୍କର ହିସାବକୁ ସଂଗୃହୀତ)

ଏଥିରୁ ଦେଖାଯିବ ଯେ ୩୨୦ମ ଏନ୍. ଏସ୍. ଏସ୍.ର ହିସାବ ଓ ଯୋଜନା କମିଶନ୍‌ଙ୍କର ହିସାବ ଭିତରେ ଭାରତରେ ଓ ଓଡ଼ିଶାରେ ଦାରିଦ୍ର୍ୟ ସାମାନ୍ୟତା ଅନେକ ପ୍ରଭେଦ ଥିଲା । କେବଳ ଓଡ଼ିଶାରେ ନୁହେଁ, ସବୁ ରାଜ୍ୟରେ ମଧ୍ୟ । କିନ୍ତୁ ସେତେବେଳେ ଏହି ପ୍ରଭେଦ ସତ୍ତ୍ୱେ ଯୋଜନା କମିଶନ୍‌ଙ୍କ ହିସାବକୁ ସମସ୍ତେ ଗ୍ରହଣ କରିଥିଲେ ।

ଅନେକ ଅଧିକ ହୋଇଥାନ୍ତା - କେବଳ ଓଡ଼ିଶାରେ ନୁହେଁ । ତେଣୁ ଏଥିରେ ଓଡ଼ିଶା ପ୍ରତି ପକ୍ଷପାତ ବିଚାର ହୋଇଛି ବୋଲି ଯେଉଁ ଅଭିଯୋଗ ହେଉଛି, ତାହା ସତ୍ୟ ନୁହେଁ । ନିମ୍ନଲିଖିତ କେତୋଟି ଉଦାହରଣକୁ ଏହାର କିଛି ପ୍ରମାଣ ମିଳିପାରିବ ।

ଯୋଜନା କମିଶନ୍ ସେତେବେଳେ ୧୯୭୩-୭୪ର ହିସାବକୁ ଭିତ୍ତି କରି ୧୯୮୩ ମସିହା ପାଇଁ ଦାରିଦ୍ର୍ୟ ସାମାନ୍ୟତା ନିର୍ଣ୍ଣୟ କଲେ, ସେତେବେଳେ ମଧ୍ୟ ଏନ୍. ଏସ୍. ଏସ୍. (NSS) ତେଣୁ

ଏଥିରେ ଆମେ ସବୁ ରାଜ୍ୟର ହିସାବ ଦେଇ ନାହିଁ - କିନ୍ତୁ ଏନ୍. ଏସ୍. ଏସ୍.ର ୩୮ ତମ ଅମିଶ୍ରିତ ତେଣୁ ଅନୁସାରେ ଯଦି ଦାରିଦ୍ର୍ୟର ସାମାନ୍ୟତା ହିସାବ କରାଯାଏ, ତାହାହେଲେ ସବୁ ରାଜ୍ୟରେ ପ୍ରଭେଦ ଦେଖିବାକୁ ମିଳୁଛି । ଉପରୋକ୍ତ ହିସାବ ଏହାର ଏକ ନମୁନା । କେବଳ ସରକାର ଏହି ପ୍ରଭେଦକୁ ହିସାବକୁ ନେଇ ତିନୋଟି ଅପତ୍ତି କରିଛନ୍ତି ।

୧୯୮୩-୮୪ ରେ ଶତକରା ଦାରିଦ୍ର୍ୟର ହାର

ଏନ୍. ଏସ୍. ଏସ୍.ର ଅମିଶ୍ରିତ ତେଣୁ ଅନୁସାରେ		ଯୋଜନା କମିଶନ୍ ହିସାବ ଅନୁସାରେ	
ମଫସଲ	ସହର	ମଫସଲ	ସହର
ଶୁକରାଟ	୪୨	୨୮	୧୭
ମଧ୍ୟପ୍ରଦେଶ	୬୦	୫୦	୩୧
ଉତ୍ତର ପ୍ରଦେଶ	୫୫	୪୭	୪୦
ଜାମ୍ମୁ ଓ କାଶ୍ମୀର	୫୫	୧୬	୧୬
ବିହାର	୫୮	୫୨	୫୨
ଓଡ଼ିଶା	୬୪	୫୨	୫୨

୪୫ ୨୯  
(କେବଳ ସରକାରଙ୍କର ହିସାବ ଅନୁସାରେ)

(୧) ପ୍ରଥମ ଅପତ୍ତି ହେଉଛି ଯେ ପୂର୍ବରୁ କେବଳ ଦାରିଦ୍ର୍ୟ ପୂରାକରଣ ଯୋଜନା ବାବଦ ସାହାଯ୍ୟ ଦେବାବେଳେ ଏହି ଦାରିଦ୍ର୍ୟ ସମାପନ ପୂର୍ବକ ଲୋକମାନଙ୍କର ହିସାବ ନେଇ ସହାୟ ଚିଆଁ ପାଉଥିଲା । ଏଥର ପ୍ରଥମ କରି ଅର୍ଥ କମିଶନ୍ ଦାରିଦ୍ର୍ୟକୁ ଛିଣ୍ଡି କରି ଅୟକର (Income Tax) ଓ ରକ୍ଷକ କର (Excise Duty) କେତେକ ଅଂଶ ବଣ୍ଟନ କରିଛନ୍ତି । ଶ୍ରବଣ ଚନ୍ଦ୍ର ଶ୍ରୀ ତ୍ରିଲୋଚନ କାନୁନଗୋ ଏବେ ଯେଉଁ କେତେଟି ପ୍ରକାଶ ଲେଖି ଛାଡ଼ି ଦେଥିଲେ କହିଛନ୍ତି ଯେ ଓଡ଼ିଶା ସରକାର ପତ୍ତି ଯୋଜନା କମିଶନ୍‌ଙ୍କର ହିସାବକୁ ଅପତ୍ତି କରି ଏ. ଏସ୍. ଏସ୍.ର ଦାରିଦ୍ର୍ୟ ହିସାବ ଅନୁସାରେ ଅଧିକ କର ବଣ୍ଟନ ପାଇଁ ଦାବୀ କରିଥାନ୍ତେ, ତାହାହେଲେ ଓଡ଼ିଶା ଅର୍ଥ କମିଶନ୍ କରିଆରେ ଅନେକ ଅଧିକ ସାହାଯ୍ୟ ପାଇ ପାରିଥାନ୍ତା । କେରଳ ସରକାର ଯୋଜନା କମିଶନ୍‌ଙ୍କ ଦ୍ୱାରା ପ୍ରସ୍ତୁତ ଦାରିଦ୍ର୍ୟ ସମାପନ ଚିତ୍ରରେ ଅର୍ଥ କମିଶନ୍‌ଙ୍କର ଚେଅରମାନ୍ ଶ୍ରୀପୁତ୍ର ସାହେବଙ୍କୁ ଚିଠି ଲେଖିଥିଲେ । ଶ୍ରୀପୁତ୍ର ସାହେବ ଉତ୍ତରରେ କହିଥିଲେ ଯେ ଅର୍ଥ କମିଶନ୍ କୌଣସି ଏକ ରାଜ୍ୟ ପାଇଁ ସ୍ୱତନ୍ତ୍ର ରାଜରେ ଦାରିଦ୍ର୍ୟର ସମାପନ କରିବା ଉଚିତ ହେବ ନାହିଁ ।

(୨) କେରଳ ସରକାରଙ୍କର ଦ୍ୱିତୀୟ ଅଭିଯୋଗ ହେଲା ଯେ ଯେଉଁ ମେଥଡୋଲୋଜି ବା ଗାଠି ବିଧାନ ଅନୁସରଣ କରାଯାଇ ଯୋଜନା କମିଶନ୍ ଦାରିଦ୍ର୍ୟ ସମାପନ ରେଖା ନିର୍ଣ୍ଣୟ କରିଛନ୍ତି, ସେ ମେଥଡୋଲୋଜି ଠିକ ନୁହେଁ । ସେ ଏଥିରେ ତତ୍ତ୍ୱ ବି. ଏସ୍. ମିନ୍‌ହାସ୍ (Dr. B. S. Minhas)ଙ୍କର କେତେକ ସିଦ୍ଧାନ୍ତକୁ ଉଦ୍ଧାର କରିଛନ୍ତି । ଅମେ ପୂର୍ବରୁ ଲେଖିଛୁ ଯେ ଅର୍ଥଶାସ୍ତ୍ରମାନଙ୍କ ଗିଠରେ ଦାରିଦ୍ର୍ୟ ସମାପନରେ ନେଇ ଅନେକ ମତଭେଦ ଅଛି । ତେବେ ତତ୍ତ୍ୱ ବି. ଏସ୍. ମିନ୍‌ହାସ୍ ଯେଉଁ ଅପତ୍ତି କରିଛନ୍ତି, ତାହା ଏତେ ସ୍ପଷ୍ଟତାରେ ବୋଲି ମନେ ହେଉନାହିଁ । ଅମେ ପୂର୍ବରୁ କହିଛୁ ଯେ ଏ. ଏସ୍. ଏସ୍.ର ତଥ୍ୟକୁ ସି. ଏସ୍. ଓ.ର ମୂଲ୍ୟାୟନ ଅନୁସାରେ ଦାରିଦ୍ର୍ୟର ସମାପନ ନିର୍ଣ୍ଣୟ କରାଯାଇଛି । ଏଥିପାଇଁ ନିମ୍ନଲିଖିତ ଚିନ୍ତାଟି କାରଣ ଅଛି ।

(କ) ଏ. ଏସ୍. ଏସ୍.ରେ ସମସ୍ତ ଶାଉଣୀ ଦ୍ରବ୍ୟର ହିସାବ ନିଆଯାଏ ନାହିଁ । ଏ. ଏସ୍. ଏସ୍.ରେ କେବଳ ବ୍ୟକ୍ତିକ ପରିବାରର (Private Household) ଶାଉଣୀ ଜିନିଷ ଖର୍ଚ୍ଚର ହିସାବ ନିଆଯାଏ । କିନ୍ତୁ ସି. ଏସ୍. ଓ.ରେ ବ୍ୟକ୍ତିକ ପରିବାର, ସର ନ ଥିବା ଲୋକ (Houseless population) ଏବଂ ଅନୁଷ୍ଠାନିକ ପରିବାରରେ ଥିବା ଜନସଂଖ୍ୟାଙ୍କର (ଯଥା- ଲେଖଶାଳା, ଡାକ୍ତରଖାନା ଓ ଅନାଥାଶ୍ରମ ଇତ୍ୟାଦି) ଶାଉଣୀ ଜିନିଷ ଖର୍ଚ୍ଚର ହିସାବ ମଧ୍ୟ ନିଆଯାଏ । ପୁଣି ଯେଉଁଠି ଲାଭଦାନ ଅନୁଷ୍ଠାନ ଓ ଦାତବ୍ୟ ଅନୁଷ୍ଠାନମାନେ (Non-profit and charitable institutions) ଜନମଙ୍ଗଳ ଓ ଧର୍ମସମ୍ପ୍ରଦାୟ ବାବଦରେ କିଛିକିଛି ସାହାଯ୍ୟ ଚିଆଁନ୍ତି, ସେହି ଅନୁଷ୍ଠାନର ଶାଉଣୀ ଜିନିଷ ଖର୍ଚ୍ଚର ହିସାବ ସି. ଏସ୍. ଓ. ତରଫରୁ ମଧ୍ୟ ନିଆଯାଏ । ଏଥିରୁ ଦେଖାଯିବ ଯେ ସି. ଏସ୍. ଓ. ତରଫରୁ କେତେ ଶାଉଣୀ ଜିନିଷର ହିସାବ ନିଆଯାଏ, ଏ. ଏସ୍. ଏସ୍.

ତୁଳନାରେ ତାହା ଅନେକ ଅଧିକ । ସି. ଏସ୍. ଓ. ବ୍ୟପକ ଶାଉଣୀ ଜିନିଷର ହିସାବ ନେଉଥିବାରୁ, ତାକୁ ଛିଣ୍ଡି କରି ଶାଉଣୀ ଜିନିଷର ଦର ସ୍ଥିର କରିବାର ପଥାର୍ଥତା ଅନେକ ଅଧିକ ।

(ଖ) ସି. ଏସ୍. ଓ. ତରଫରୁ କେଣ ଶାଉଣୀ ଜିନିଷର ହିସାବ ନିଆଯାଉଥିବାରୁ, ଏ. ଏସ୍. ଏସ୍.ର ବ୍ୟକ୍ତିକ ଶାଉଣୀ ଜିନିଷର ଖର୍ଚ୍ଚଠାରୁ (Private consumption expenditure) ଏହା ଅଧିକ । ଉଦାହରଣ ସ୍ୱରୂପ ଏହି ଖର୍ଚ୍ଚ ୧୯୭୨-୭୩ରେ ୬ ଭାଗ, ୧୯୭୭-୭୮ରେ ୧୨ ଭାଗ ଓ ୧୯୮୨-୮୩ରେ ୬ ଭାଗ ଅଧିକ । ଏ କଥା ତତ୍ତ୍ୱ ମିନ୍‌ହାସ୍ ମଧ୍ୟ ନିଜେ ତାଙ୍କର ଲେଖାରେ ଉଲ୍ଲେଖ କରିଛନ୍ତି ।

(ଗ) ଏ. ଏସ୍. ଏସ୍.ର ହିସାବ ପୂର୍ବରୁ ପ୍ରତ୍ୟେକ ବର୍ଷ କରାଯାଉଥିଲା । ୧୯୭୩-୭୪ ଠାରୁ ୫ ବର୍ଷରେ ଥରେ ଏହି ହିସାବ ସଂଗ୍ରହ କରାଯାଉଛି । କିନ୍ତୁ ସି. ଏସ୍. ଓ.ର ହିସାବ ପ୍ରତ୍ୟେକ ବର୍ଷ ସଂଗ୍ରହ କରାଯାଉଛି । ତେଣୁ ଏ. ଏସ୍. ଏସ୍.ର ହିସାବକୁ ସି. ଏସ୍. ଓ. ର ହିସାବ ଅନୁସାରେ ସମନ୍ୱୟ କରିବା ଦରକାର ।

ତତ୍ତ୍ୱ ମିନ୍‌ହାସ୍ ଏଥିରୁ କୌଣସି କଥାକୁ ଅପତ୍ତି କରିବାର ଦେଖାଯାଇ ନାହିଁ । ତାଙ୍କର ଏକମାତ୍ର ପ୍ରଶ୍ନ ହେଉଛି ଯେ ଏହି ଦୁଇଟି ହିସାବକୁ ସହଜରେ ସିଧା ସଳଖ ଭାବରେ ତୁଳନା କରାଯାଇ ପାରିବ ନାହିଁ । ତାଙ୍କ ଭାଷାରେ . . .

"No easy and straight forward comparisons are therefore possible between the two sets of estimates."

ସହଜରେ ସିଧାସଳଖ ତୁଳନା କରାଯାଇ ପାରିବ ନାହିଁ । ସତ୍ୟ, କିନ୍ତୁ କିଛି ତ ପଛ ବାହାର କରିବାକୁ ପଡ଼ିବ । ଅମେ ତ କହିଛୁ ଯେ ପତ୍ତି ସି. ଏସ୍. ଓ.ରେ ବିଭିନ୍ନ ଅୟଗୋଷ୍ଠୀମାନଙ୍କର ତେଜା ଥାନ୍ତା, ତାହାହେଲେ ଏ. ଏସ୍. ଏସ୍.ର ତେଜା ଅନୁସାରେ ଦାରିଦ୍ର୍ୟ ସମାପନ ନିର୍ଣ୍ଣୟ କରିବା ଦରକାର ପଡ଼ନ୍ତା ନାହିଁ । ଏ. ଏସ୍. ଏସ୍.ରେ ଭିନ୍ନ ଭିନ୍ନ ଅୟଗୋଷ୍ଠୀର ତେଜା ଥିବାରୁ ସି. ଏସ୍. ଓ. ଦ୍ୱାରା ସଂଗୃହୀତ ମୂଲ୍ୟାୟନର ସାହାଯ୍ୟ ନେଇ ଦାରିଦ୍ର୍ୟର ସମାପନ ସ୍ଥିର କରାଯାଇଛି । ଏହା ବ୍ୟତୀତ ଅମେ ପୁଣି କହିଛୁ ଯେ ଦାରିଦ୍ର୍ୟ ସମାପନ ନିର୍ଣ୍ଣୟ କରିବା ପାଇଁ ଯୋଜନା କମିଶନ୍ ଯେଉଁ ହିସାବ ବାହାର କରିଛନ୍ତି, ସେଥିରେ କେଣ କିଛି ଚୁକ୍ତି ନାହିଁ । ୧୯୮୩-୮୪ରେ ଦରିଦ୍ର ଲୋକମାନଙ୍କ ପାଇଁ ଏ. ଏସ୍. ଏସ୍.ର ହିସାବ ଅନୁସାରେ ଯେଉଁ ଶାଉଣୀ ଦ୍ରବ୍ୟର ହିସାବ ନିଆଯାଇଛି, ସେଥିରେ ଖାଦ୍ୟ ସମସ୍ତ ଓ ଅଖାଦ୍ୟ ସମସ୍ତର ପରିମାଣ ସହଜ ଓ ମତ୍ତସର ପାଇଁ ନିମ୍ନଲିଖିତ ମତେ ହିସାବ କରାଯାଇଛି ।

ଦରିଦ୍ର ଲୋକମାନଙ୍କ ପାଇଁ ଖାଉଟି ଦ୍ରବ୍ୟର ଶତକରା ହାର (୧୯୮୩-୮୪)

	ମଫସଲ ଅଞ୍ଚଳ	ସହର ଅଞ୍ଚଳ
ଖାଦ୍ୟ ସାମଗ୍ରୀ	୭୧.୨୧	୬୮.୬୬
ଅଣଖାଦ୍ୟ ସାମଗ୍ରୀ (ଯଥା- ପାନ, ଲୁଗାପଟା, ଯେତା ଇତ୍ୟାଦି)	୨୮.୭୭	୩୧.୩୪
	୧୦୦.୦୦	୧୦୦.୦୦

ଅମେ ସମସ୍ତ ଖାଦ୍ୟ ସାମଗ୍ରୀ ଓ ଅଣଖାଦ୍ୟ ସାମଗ୍ରୀ ଦ୍ରବ୍ୟର ହିସାବ ଦେଇନାହିଁ - କାରଣ ଏହା ଫଳରେ ପ୍ରକୃତ ଖୁବ୍ ଲମ୍ବା ହୋଇଯିବ । ଏହି ହିସାବ ଅର୍ଥ ହେଉଛି ଯେ ଦରିଦ୍ର ଲୋକମାନେ ଯେତେ ଖାଉଟି ଦ୍ରବ୍ୟ ଉପଭୋଗ କରୁଛନ୍ତି, ସେଥିରେ ଖାଦ୍ୟ ଦ୍ରବ୍ୟର ମାତ୍ରା ମଫସଲ ଅଞ୍ଚଳରେ ୭୧.୨୧ ଭାଗ ଓ ଅଣଖାଦ୍ୟଦ୍ରବ୍ୟର ମାତ୍ରା ୨୮.୭୭ ଭାଗ । ସେହିପରି ସହର ଅଞ୍ଚଳରେ ଖାଦ୍ୟଦ୍ରବ୍ୟର ମାତ୍ରା ୬୮.୬୬ ଭାଗ ଓ ଅଣଖାଦ୍ୟଦ୍ରବ୍ୟର ମାତ୍ରା ୩୧.୩୪ ଭାଗ । ଦରିଦ୍ର ଲୋକମାନେ ଯେଉଁଠି ଖାଉଟି ଦ୍ରବ୍ୟ ଉପଭୋଗ କରୁଛନ୍ତି, ସେହି ସବୁ ଦ୍ରବ୍ୟର ପରିକାରା ମୂଲ୍ୟସୂଚୀ (୧୯୭୦-୭୧) ଅନୁସାରେ ୧୯୭୩-୭୪ ପାଇଁ ୧୯୮୩-୮୪ ଭିତରେ କେତେ ଦର ବୃଦ୍ଧି ହୋଇଛି, ତାର ହିସାବ ନେଲେ ଦେଖାଯାଉଛି ଯେ ମଫସଲ ଓ ସହର ଅଞ୍ଚଳରେ ଏହି ଦର ୨ଗୁଣରୁ ଯାମାନ୍ୟ କିଛି ଅଧିକ ହୋଇଛି ।

୧୯୭୩-୭୪ ପାଇଁ ୧୯୮୩-୮୪ ଭିତରେ ଦରିଦ୍ର ଲୋକମାନେ ଉପଭୋଗ କରୁଥିବା ଖାଉଟି ଦ୍ରବ୍ୟର ଦରବୃଦ୍ଧି

ମଫସଲ	୨.୦୬୪
ସହର	୨.୦୭୦

ଏହି ମୂଲ୍ୟସୂଚୀ ଅନୁସାରେ ଯଦି ହିସାବ କରାଯିବ, ତାହାହେଲେ ଦେଖାଯିବ ଯେ ୧୯୮୩-୮୪ ମସିହାରେ ମଫସଲ ପାଇଁ ଦାରିଦ୍ର୍ୟ ସୀମା ମାସିକ ୧୦୧ ଟଙ୍କା ୩୦ ପଇସା ଓ ସହର ପାଇଁ ୧୧୭ ଟଙ୍କା ୨୦ ପଇସା । ଏହା ଏଲ୍. ଏସ୍. ଏସ୍. ଡରଫରୁ ସଂଗୃହୀତ ଖାଉଟି ଦ୍ରବ୍ୟ ଓ ୧୯୭୦-୭୧ର ପରିକାରା ମୂଲ୍ୟସୂଚୀ ଅନୁସାରେ ହିସାବ କରାଯାଇଛି । ଯୋଜନା କମିଶନ୍ ସି. ଏସ୍. ଓ. ଦ୍ୱାରା ସଂଗୃହୀତ ତଥ୍ୟ ସାହାଯ୍ୟରେ ଏଲ୍. ଏସ୍. ଏସ୍.ର ଖାଉଟି ଦ୍ରବ୍ୟ ଦରକୁ ସମନ୍ୱୟ କରି ୧୯୮୩-୮୪ ପାଇଁ ଯେଉଁ ଦାରିଦ୍ର୍ୟ ସୀମାରେଖା ନିର୍ଦ୍ଧାରଣ କରାଯାଇଛି, ତାହା ହେଉଛି ଗ୍ରାମାଞ୍ଚଳ ପାଇଁ ବ୍ୟକ୍ତିଗତ ମାସିକ ୧୦୧ ଟଙ୍କା ୮୦ ପଇସା ଓ ସହର ଅଞ୍ଚଳ ପାଇଁ ୧୧୭ ଟଙ୍କା ୫୦ ପଇସା । ଏଥିରୁ ଦେଖାଯିବ ଯେ ପୂର୍ବୋକ୍ତ ହିସାବ ସହିତ ଏହି ହିସାବରେ କେଣ ପ୍ରଭେଦ ନାହିଁ । ଏତିକି ପ୍ରଭେଦ ଯେ ଯେଉଁଠି ଖାଉଟି ଦ୍ରବ୍ୟର ମୂଲ୍ୟସୂଚୀ ଏଥିରେ ନିଆଯାଇଛି, ସେଥିରେ ସବୁ ଖାଉଟି ଦ୍ରବ୍ୟ ସ୍ଥାନ ପାଇ ନାହିଁ - ଶତକଡା ୮୮

ଭାଗ ଖାଉଟି ଦ୍ରବ୍ୟ ମୂଲ୍ୟସୂଚୀର ହିସାବ ସ୍ଥାନ ପାଇଛି । କିନ୍ତୁ ଏହି ୮୮ ଭାଗରେ ପ୍ରଧାନ ପ୍ରଧାନ ଖାଉଟି ଦ୍ରବ୍ୟ ରହିଛି - ସାମାନ୍ୟ କେତୋଟି ଦ୍ରବ୍ୟ ବାଦ ଦିଆଯାଇଛି, କାରଣ ତାର ହିସାବ ନାହିଁ । ସେଥିପାଇଁ ଯୋଜନା କମିଶନ୍ କହିଛନ୍ତି ଯେ ...

'Thus the C. S. O.'s private consumption deflator is a good proxy for the price rise in the consumption basket.' ଅର୍ଥାତ୍ ସି. ଏସ୍. ଓ. ଦ୍ୱାରା ପ୍ରସ୍ତୁତ ତଥ୍ୟକୁ ଭିତ୍ତି କରି ଯୋଜନା କମିଶନ୍ ଯେଉଁ ଦାରିଦ୍ର୍ୟସୀମା ରେଖା ନିରୂପଣ କରିଛନ୍ତି, ତାହା ଖାଉଟି ଦ୍ରବ୍ୟର ମୂଲ୍ୟସୂଚୀରେ ସମନ୍ୱୟ ରକ୍ଷା କରିପାରିଛି ।

ଏହା ବ୍ୟତୀତ ସି. ଏସ୍. ଓ. ହିସାବର ଅନ୍ୟ ଏକ ବିଶେଷତ୍ୱ ଅଛି - ତାର କାରଣ ସମୟର ପରିବର୍ତ୍ତନ ଯେଉଁ ଦରିଦ୍ର ଲୋକମାନଙ୍କର ଖାଉଟି ଦ୍ରବ୍ୟରେ ଯେଉଁ ପରିବର୍ତ୍ତନ ଆସେ, ତାହା ସି. ଏସ୍. ଓ. ହିସାବରେ ସ୍ଥାନ ପାଇ ପାରେ । ସେଥିପାଇଁ ଯୋଜନା କମିଶନ୍ କହିଛନ୍ତି- "The use of CSO's consumption deflator (Private) is preferred over the use of the consumption basket as it implicitly takes care of the change in the consumption basket over time also."

ଏଥିରୁ ଦେଖାଯିବ ଯେ ଯୋଜନା କମିଶନ୍ ଯେଉଁ ଅନୁସାରେ ଦାରିଦ୍ର୍ୟ ହିସାବ କରିଛନ୍ତି, ତାକୁ କୃଷ୍ଣକୋଣରୁ ବିଚାର କଲେ ସେଥିରେ କିଛି ଅପତ୍ତି କରିବାର ନାହିଁ ।

(୩) କେଉଁକ ସରକାର ଅନ୍ୟ ଏକ ଅଭିଯୋଗ କରିଛନ୍ତି- ସେ ଅଭିଯୋଗ ହେଉଛି ଯେ କେଉଁକରେ ଅନ୍ୟଭାବ୍ୟ ଅପେକ୍ଷା ମୂଲ୍ୟସୂଚୀ ବୃଦ୍ଧିହୀନ ଅଧିକ । ଖାଲି କେଉଁକରେ କାହିଁକି, ଅନ୍ୟ କେତେ ଭାବ୍ୟରେ ମଧ୍ୟ ଏହି ମୂଲ୍ୟସୂଚୀ ହାରାହାରି ଭାରତୀୟ ମୂଲ୍ୟସୂଚୀ ଅପେକ୍ଷା ଅଧିକ । କିନ୍ତୁ କେଉଁକର ଅର୍ଥ ମଧ୍ୟ ଅଧିକ । କେଉଁକରେ ବୃଦ୍ଧିଶୀଳର ସର୍ବନିମ୍ନ ମନୁରି ୩/୪ ବର୍ଷ ତଳେ ୩୦ ଟଙ୍କା ଥିଲା । ଏହା ଭିତରେ ଅନୁରୂପ କିଛି ବୃଦ୍ଧି ହୋଇଣା । ଅନ୍ୟାନ୍ୟ କେତେକ ଭାବ୍ୟର ଏହି ମନୁରି ହାର କେଉଁକର ମନୁରି ହାରର ଅଧାରୁ କମ । ପୁଣି କେଉଁକରେ କେତେକ ଜିନିଷର ଦର ଅଧିକ ଓ କେତେକ ଜିନିଷର ଦର

କାଳୀ । କେରଳରୁ ମଧ୍ୟ ବିଦେଶରୁ ଅନେକ ଅର୍ଥ ଅସୁଛି ପାହାଚି  
 ଅଧ୍ୟାୟକୁ ଅସୁନାହିଁ । ତେଣୁ ପ୍ରତ୍ୟେକ ରାଜ୍ୟର ମୂଲ୍ୟସୂଚୀକୁ  
 ତରଳ ଚାରିଦ୍ରୁ୍ୟ ନିର୍ଦ୍ଧାରଣ କରିବା ଏତେ ସହଜ ନୁହେଁ । ସେ  
 ପକ୍ଷ ହେଉ ଏ ଗୋଟିଏ ପ୍ରତନୁ ପ୍ରଶ୍ନ ପାହାଚି ଯୋଜନା କମିଶନ୍

ଦୁଏଟ ବିଚାର କରି ପାରନ୍ତି । ବିନ୍ଦୁ ଅମର ବହିରାର କଥା ଯେ  
 ଯେଉଁ ପଇସାକୁ ଭିତ୍ତି କରି ଯୋଜନା କମିଶନ୍ ଭାରତର ଓ ଭିଲ  
 ଭିଲ ରାଜ୍ୟର ଚାରିଦ୍ରୁ୍ୟ ନିର୍ଦ୍ଧାରଣ କରିଛନ୍ତି, ସେଥିରେ ବେଶ  
 ବିଚ୍ଛି ଭୁଲ ନାହିଁ ।



ଓଡ଼ିଶା ସରକାରୀ ମୁଦ୍ରଣାଳୟରେ ଶ୍ରୀ ଶ୍ରୀ ବିଶ୍ଵକର୍ମା କେବଳ ପୁରୀ ମହୋତ୍ସବ

# ସ୍ଵାଧୀନତା ପୂର୍ବବର୍ତ୍ତୀ କାଳର ଜନଶିକ୍ଷା

ଡକ୍ଟର ଶ୍ରୀବାଳର ଦୂପରାମ

ଦେଶ ସ୍ଵାଧୀନତା ଲାଭ କରିବାର ବ୍ୟକ୍ତିଗତ ବର୍ଷ ହେଲା । ଏହି ସମୟ ମଧ୍ୟରେ ଜନ ସଂଖ୍ୟା ଯେପରି ବୃଦ୍ଧ ଗଠିରେ ବଢ଼ି ଚାଲିଛି, ନିରକ୍ଷର ଲୋକଙ୍କ ସଂଖ୍ୟା ସେପରି ବଢ଼ି ଚାଲିଛି । ପ୍ରାଥମିକ ବିଦ୍ୟାଳୟ ସଂଖ୍ୟା ୧ ଲକ୍ଷ ୪୧ ହଜାରରୁ ଅଳ୍ପ ୨୦ ହଜାର, ମାଧ୍ୟମିକ ସ୍କୁଲ ୯ ହଜାରରୁ ୧ ଲକ୍ଷ ୩୦ ହଜାର, ହାଇସ୍କୁଲ ସଂଖ୍ୟା ୪ ହଜାରରୁ ୫୯ ହଜାର ପର୍ଯ୍ୟନ୍ତ ୧୯୮୫ ମସିହା ପୁଣ୍ୟ ବଢ଼ିଛି । ପ୍ରାଥମିକ ସ୍କୁଲର ଛାତ୍ରଛାତ୍ରୀ ସଂଖ୍ୟା ୧ କୋଟିରୁ ବଢ଼ି ୮ କୋଟି ୩୯ ଲକ୍ଷ, ହାଇସ୍କୁଲ ଛାତ୍ରଛାତ୍ରୀ ସଂଖ୍ୟା ୬ ଲକ୍ଷରୁ ବଢ଼ି ୧ କୋଟି ୩୮ ଲକ୍ଷ ହୋଇଛି । ବିଶ୍ଵବିଦ୍ୟାଳୟ ଛାତ୍ରଛାତ୍ରୀ ସଂଖ୍ୟା ୨୯ ଶୁଣ ବଢ଼ିଛି । ଡାକ୍ତରୀ, ଇଞ୍ଜିନିୟରିଂ, ଖଣିଜ ବିଜ୍ଞାନ ଇତ୍ୟାଦି ବିଭିନ୍ନ ବୈଷୟିକ ଶିକ୍ଷାନୁଷ୍ଠାନମାନଙ୍କରେ ପ୍ରବଳ ଭିଡ଼ ।

ସଂସ୍ଥାନରେ ଲେଖାଯୁଲା ଦେଶରୁ ନିର୍ଦ୍ଦିଷ୍ଟ ସମୟ ମଧ୍ୟରେ ନିରକ୍ଷରତା ଦୂର କରିବାକୁ ହେବ ଏବଂ ଦେଶରେ ଛଅ ବର୍ଷରୁ ଚତୁର୍ଦ୍ଦଶ ବର୍ଷ ବୟସ ସୀମା ମଧ୍ୟରେ ଥିବା ସମସ୍ତ ବାଳକ ବାଳିକାମାନଙ୍କୁ ମାଗଣା ବାଧ୍ୟତାପୂର୍ବକ ଶିକ୍ଷା ଦେବାକୁ ହେବ । କିନ୍ତୁ ତାହା ସମ୍ଭବ ହେଲା ନାହିଁ । ୧୯୮୧ ଜନଗଣନାରେ ଦେଖାଗଲା ସମଗ୍ର ଭାରତବର୍ଷରେ ଶତକଡ଼ା ୩୬ ଭାଗ ଲୋକ ସାକ୍ଷର । ଦେଶ ସ୍ଵାଧୀନ ହେଲା ପରମ୍ପରେ ସମଗ୍ର ଭାରତର ନୋଟ ଲୋକସଂଖ୍ୟା ଯେତେ ଥିଲା, ଏବେ ଏ ଦେଶରେ ନିରକ୍ଷରଙ୍କ ସଂଖ୍ୟା ତହିଁରୁ ବେଶୀ ।

ନିରକ୍ଷରତା ଦୂରୀକରଣ ପାଇଁ ବ୍ୟାପକ ଅଭିଯାନ ଚାଲି ଆସିଛି । ନିୟମିତ ସ୍କୁଲ ଛାତ୍ରଛାତ୍ରୀଙ୍କ ଛଡ଼ା ଯେଉଁ ୩୫ ବର୍ଷ ବୟସ ସୀମା ମଧ୍ୟରେ ଥିବା ପ୍ରତ୍ୟେକ ନିରକ୍ଷର ବିଶେଷକରି ଓ ମୁକ୍ତ ସୁବର୍ତ୍ତୀଙ୍କୁ ସାକ୍ଷର କରିବା ପାଇଁ ପ୍ରୈକ୍ ଶିକ୍ଷା କାର୍ଯ୍ୟକ୍ରମ ଚାଲି ଆସିଛି । ସେମାନଙ୍କ ପାଇଁ ସ୍ଵତନ୍ତ୍ର ପୁସ୍ତକ ପ୍ରଣୟନ ଏବଂ ପ୍ରଚାରଣ ବ୍ୟବସ୍ଥା ହୋଇଛି । ଏବେ ଜାତୀୟ ସ୍ତରରେ ଜାତୀୟ ସାକ୍ଷରତା ମିଶନ୍ ପ୍ରତିଷ୍ଠା କରାଯାଇ, ସାକ୍ଷରତା ଅଭିଯାନକୁ ଅଧିକ ଦୂରାନ୍ୱିତ କରିବାର ପ୍ରୟୋଗ ହେଉଛି । ଶତକଡ଼ା ୩୫ରୁ ୫୦ ବର୍ଷ ବୟସ ଶିକ୍ଷାରେ ଜାତୀୟ ସାକ୍ଷରତା ମିଶନ୍‌କୁ ଅଧିକ କାର୍ଯ୍ୟକାରୀ କରାଯାଇ କେତେ ଜନଶିକ୍ଷା ନିଳୟ ଖୋଲାଗଲା । ଚଳିତ ବର୍ଷ ଅନ୍ୟାନ୍ୟ ଶିକ୍ଷାମାନଙ୍କର ଏହାର ସମ୍ପ୍ରସାରଣ ପାଇଁ ଉଦ୍ୟମ ହେଉଛି ।

ଏକ ପକ୍ଷରେ ନିରକ୍ଷରତା ଦୂରୀକରଣ ପାଇଁ ବ୍ୟାପକ ବ୍ୟବସ୍ଥା କରାଯାଉଛି । ଅନ୍ୟ ପକ୍ଷରେ ଉଚ୍ଚଶିକ୍ଷା କ୍ଷେତ୍ରରେ ଡକ୍ଟରୀ ଓ ଇଞ୍ଜିନିୟରିଂ ପୂର କରିବା ପାଇଁ ଉଦ୍ୟମ ହେଉଛି । ସ୍କୁଲ, କଲେଜ ଓ ବିଶ୍ଵବିଦ୍ୟାଳୟ ସଂଖ୍ୟା ଆଶାତୀତ ଭାବରେ ବୃଦ୍ଧି ପାଉଥିଲେ ମୁଣ୍ଡ ଉଚ୍ଚ ବିଦ୍ୟାଳୟ ଓ ମହାବିଦ୍ୟାଳୟମାନଙ୍କରେ ସ୍ଥାନାଭାବ ଯୋଗୁଁ ଅନେକ ଛାତ୍ରଛାତ୍ରୀ ଯୋଗ୍ୟତାର ସ୍ଵତ୍ଵତା ଯୋଗୁଁ ନିଜର ଆବାସୀ ଅନୁରୂପ ସ୍ଥାନ ପାଇପାରୁ ନାହାନ୍ତି । ଏହି ଅଭାବ ଓ ଅସୁବିଧା ଦୂର କରିବା ପାଇଁ ପଞ୍ଚ ବିନିମୟ ପାଠ୍ୟପଠ କେତେ ବିଶ୍ଵବିଦ୍ୟାଳୟର ଆନୁରୂପ୍ୟରେ ଧରଣ ହୋଇଛି । ଏହା ଫଳରେ ଯେଉଁମାନେ ନିୟମିତ ଛାତ୍ରଛାତ୍ରୀ ନୁହଁନ୍ତି, ସେମାନେ ମଧ୍ୟ ବିଭିନ୍ନ ବିଷୟରେ ପରୀକ୍ଷା ଦେଇ ଡିଗ୍ରୀ ହାସଲ କରି ପାରୁଛନ୍ତି ।

ସର୍ବଭାରତୀୟ ସ୍ତରରେ ଇନ୍ଦିରା ଗାନ୍ଧୀ ପୁସ୍ତ ବିଶ୍ଵବିଦ୍ୟାଳୟ ନୂତନ ଜାତୀୟ ଶିକ୍ଷା ନୀତିର ଏକ ଅଙ୍ଗ । ଲୋକେ ଯେପରି ନିଜ ଘରେ ବା କାର୍ଯ୍ୟ କ୍ଷେତ୍ରରେ ଶିକ୍ଷା ପାଇ ପାରିବେ, ରୋଜଗାର କରିବା ପକ୍ଷେପରେ ଶିକ୍ଷା ପାଇବେ, ରେଡିଓ, ଟିଭିର ବିଶ୍ଵବିଦ୍ୟାଳୟ ଅନୁଦାନ ପାଠ୍ୟକ୍ରମ ଏବଂ ପଞ୍ଚ ବିନିମୟ ମାଧ୍ୟମରେ ବିଦ୍ୟାର ଦିଗ୍‌ବଳୟକୁ ଅଧିକ ବିସ୍ତୃତ କରିଥିବାରୁ ଗୁଡିଗୀ ଓ ପୁଲିଆମାନେ ମଧ୍ୟ ଅଧିକ ଜ୍ଞାନ ଓ ଶିକ୍ଷାଗତ ଯୋଗ୍ୟତା ପାଇ ପାରିବେ ।

ଆଧୁନିକ ଯୁଗରେ ଜନଶିକ୍ଷାର ଏହା କେତୋଟି ଦିଗ । ସ୍ଵାଧୀନତା ପୂର୍ବରୁ ଏପରି ସଂଗଠିତ ଭାବରେ ଅଣଆନୁଷ୍ଠାନିକ ଶିକ୍ଷାର ପ୍ରୟୋଗ ନଥିଲା । ସ୍କୁଲ କଲେଜରେ ନପଢ଼ି ଘରୋଇ ଭାବେ ମେଟ୍ରିକ୍ ବା ବି. ଏ. ପାଠ କରିବା କଷ୍ଟକର ଥିଲା । ଏହାର ପ୍ରଧାନ କାରଣ ହେଲା ଇଂରେଜୀ ଭାଷା ଶିକ୍ଷାଦାନ ଓ ପରୀକ୍ଷାର ମାଧ୍ୟମ ଥିଲା । ଘରୋଇ ପଢ଼ିବେଶରେ ଇଂରେଜୀ ଭାଷାର ପ୍ରଚଳନ ନଥିବାରୁ ଇଂରେଜୀ ଭାଷାରେ ଲେଖା ଥିବା ଅଧିକାଂଶ ପାଠ୍ୟ ପୁସ୍ତକ ପଢ଼ି ସର୍ବସାଧାରଣ ପରୀକ୍ଷାରେ କୃତକାର୍ଯ୍ୟ ହେବା କଷ୍ଟକର ଥିଲା ।

ଏଥିରୁ ଆମେ କ'ଣ ଧରିନେବା ଯେ ସ୍ଵାଧୀନତା ପୂର୍ବରୁ ଜନଶିକ୍ଷାର ସୁବିଧା ବା ପ୍ରୟୋଗ ନଥିଲା ବା ଲୋକେ ଉଚ୍ଚ ଶିକ୍ଷିତ ବା ପଞ୍ଜିତ ନଥିଲେ ? ନା । ଜନବିଂଶ ଶତାବ୍ଦୀର ଭୀମ ଲୋକଙ୍କର ଜୀବନ ଚଳିତ ଏହାର ଏକ ଉଚ୍ଚତମ ଉଦାହରଣ । ପୁରୁଣ ମଫସଲ ଅଞ୍ଚଳରେ

ଏ ପରିସରୀ ପରିବାରରେ ଜନ୍ମଗ୍ରହଣ କରି ସେ କୌଣସି ସାଧାରଣ  
 ବିଦ୍ୟାଳୟରେ ପଢ଼ିବାର ସୁଯୋଗ ନପାଇ ମଧ୍ୟ ଯେପରି ଲଳିତ ଓ ସମ୍ପୃକ୍ତ  
 ଶାସ୍ତ୍ରରେ ଶାନ୍ତି କରିବା ଓ କାବ୍ୟ ରଚନା କରିଛନ୍ତି ଓ ତାଙ୍କର ସାହିତ୍ୟ  
 କୃତ୍ୟମାନଙ୍କରେ ଯେପରି ମହିମାଧର୍ମ ସମ୍ପନ୍ନ ଅଭିବ୍ୟକ୍ତି ପ୍ରକାଶିତ  
 ହୋଇଛି, ତାହା ବାସ୍ତବିକ ତାଙ୍କର ପ୍ରତିଭା ଓ ସାଧନାର ପରିଚୟ ଦିଏ ।  
 କିନ୍ତୁ ଶାସ୍ତ୍ରରେ ନିଜର ଆସନୀବନୀରେ ଶିକ୍ଷା ତୀବ୍ରତର  
 ସୀମା ନିରୂପଣ କରିଛନ୍ତି । ପରବର୍ତ୍ତୀ ଜୀବନରେ ଅକ୍ଷୟ ସାଧନା  
 ବଳରେ ସେ 'ଉଷି' ଭଳି ଗପୋତ୍ତାଣୀ କବିତା ଓ 'ତପସ୍ୱିନୀ' ଭଳି  
 ଉପକୋଷିତ କାବ୍ୟ ରଚନା କରିଛନ୍ତି । କୌଣସି ଆଧୁନିକ  
 ମହାବିଦ୍ୟାଳୟରେ ଶିକ୍ଷାଣୀ ହେବାର ଶିକ୍ଷାଗତ ଯୋଗ୍ୟତା ତାଙ୍କର  
 ନଥିଲା । କିନ୍ତୁ ତାଙ୍କର ଓ ଭୀମ ଭୋଜକର ସାହିତ୍ୟ କୃତି ଉପରେ  
 ଉପନିବିଦ୍ୱାନ ଓ ବିଦ୍ୱାନ୍ ଗବେଷଣା କରି Ph.D ଓ D.Litt.  
 ଉପାଧି ଲାଭ କରୁଛନ୍ତି ଓ ଉଦ୍ଦିଷ୍ଟରେ ମଧ୍ୟ କରିବେ । ସୁଗେୟରେ  
 କୌଣସି ପ୍ରତିଭା ଓ ସାଧନା ସମ୍ପୂର୍ଣ୍ଣ ଶିକ୍ଷାସଚନର ଦୁର୍ଲ୍ଲଭ ଶିଖରକୁ ଚଢ଼ି  
 ଯାଅଛି । ବିଶ୍ୱକବି ଉଦୀପ୍ରନାଥ, ମହାନ ଚିନ୍ତକ ବିଦି ଓ ନାଟ୍ୟକାର  
 ଯେଉଁପରିକି ଶିକ୍ଷାଗତ ଯୋଗ୍ୟତା କେତେ ?

ସାଧନା ପୂର୍ବରୁ ଯେଉଁମାନେ ଅକ୍ଷର ଶିକ୍ଷାର ସୁଯୋଗ ମଧ୍ୟ ପାଇ  
 ନଥିଲେ, ସେମାନେ ମଧ୍ୟ ଶାମାୟଣ, ମହାଭାରତ ଓ ଅନ୍ୟାନ୍ୟ ପୁରାଣ  
 ରୂପି ନିଜର ଭବିଷ୍ୟ ଗଠନ କରୁଥିଲେ ଓ ଭାରତୀୟ ସଂସ୍କୃତିକୁ ପୁରସ୍କୃତ  
 କରିଥିଲେ । ମହାତ୍ମା ଗାନ୍ଧୀ ଜଣେ ଉପକୋଷିତ ବିଦ୍ୱାନ ଥିଲେ । ବିଜୁ  
 ସେ ସମ୍ପଦ ଭବିଷ୍ୟତ ଓ ଶ୍ରବଣ କୁମାର ଉପାଖ୍ୟାନ ଦ୍ୱାରା ଯେପରି

ପ୍ରଭାବିତ ହୋଇଥିଲେ, ଅନ୍ୟ ସମସ୍ତ ପାଠକ ପୁରାଣ ଦୁପତ ଚର୍ଚ୍ଚିତ  
 ତୁଳନାସ୍ତୁ ହେଉ ।

ମୁଁ ଯିଲାବେଳେ ସପଲପୁରରେ ବୈଷ୍ଣବ ସାହିତ୍ୟ 'ପ୍ରସାଦ ଚରିତ',  
 'କଂସ ବଧ' ଆଦି ପୁସ୍ତକ ଦେଖିଲି । ବୈଷ୍ଣବ ସାହିତ୍ୟ ଉକ୍ତ ଶିକ୍ଷିତ  
 ନଥିଲେ, ମାତ୍ର ତାଙ୍କର ଲୋକ ସାହିତ୍ୟରୁ ଦେଖା ଦେଖା ଲୋକ ଆମର  
 ସତ୍ୟତା ଓ ସଂସ୍କୃତି ବିଷୟରେ ଶିକ୍ଷାଲାଭ କରୁଛନ୍ତି । ପାଳା,  
 ସାବକାଠିଆ ଆଦି ଲକ୍ଷ ଲକ୍ଷ ଲୋକଙ୍କର ମନୋରଞ୍ଜନ କରିବା  
 ସଙ୍ଗେସଙ୍ଗେ ଜନଶିକ୍ଷାର ଏକ ଉତ୍କୃଷ୍ଟ ମାଧ୍ୟମ ରୂପେ ବାଧ୍ୟ କରୁଥିଲା ।  
 ଭାରତର କୁର୍ମାମାନଙ୍କରେ ଭଜନ କୀର୍ତ୍ତନ ସହିତ ସାହିତ୍ୟ ଓ  
 ସମାଜଚର୍ଚ୍ଚାର ଆଲୋଚନା ହେଉଥିଲା । ଗୋଟିଏ ନାଚ, ସାଗ  
 ଉତ୍ସବରେ ସଙ୍ଗୀତ ଆସର ଉପେନ୍ଦ୍ର ଭଞ୍ଜ, କବିସୂର୍ଯ୍ୟ ବଳଦେବ ଗପ,  
 ସାଳବେଶ ଭଜନ, ଗୋପାଳ କୃଷ୍ଣ ପଦ୍ୟକବୀ, ବନମାଳୀଙ୍କ ସଙ୍ଗୀତରେ  
 ମୁଖର ହେଉଥିଲା ।

ଆଧୁନିକ ଯୁଗରେ ସାଧନା ଚେତନା ଉଗ୍ରତ କରାଉଣାରେ  
 ଜନଶିକ୍ଷା ସଫଳ ହୋଇଛି । ବୈଦ୍ୟ ଚନ୍ଦ୍ରକର 'ବନ୍ଦେ ମାତରମ୍'  
 ଉଦୀପ୍ରନାଥଙ୍କର 'ଜନଶକ୍ତି ମନ ଧର୍ମାଧାର' ଓ 'ଦେଶ ଦେଶ ନିହିତ କର'  
 ଉଦୀପ୍ରନାଥଙ୍କ 'ସାରେ ଜର୍ଦୀରେ ଅଛା' ଆଜାଦ ହିନ୍ଦ୍ ଫୌଦର 'କବନ୍ଦୁ  
 କବନ୍ଦୁ ବଦାସେ ଯା' ଓଡ଼ିଶାରେ ଗୋପବନ୍ଧୁ, ଶୋଭାବରୀଣ, ଗଣାଧର,  
 ଲକ୍ଷ୍ମୀକାନ୍ତ, ବାଘାନ୍ତିପୁ, ତାତୀସ କବି ବୀରକିଶୋର ଆଦିଙ୍କର ଜାତୀୟ  
 କବିତା ଓ ସଙ୍ଗୀତ ଜାତୀୟ ଚେତନାକୁ ଚିପି ଉଦ୍ଧର କରିଛି, ତାହା  
 ଅବିସ୍ମରଣୀୟ ।

ସୌଜନ୍ୟ-ଆକାଶବାଣୀ ସପଲପୁର





### ସମନ୍ୱିତ ଗ୍ରାମ୍ୟ ଉଲ୍ଲୟନ ଯୋଜନାରେ 'ରାବଣ'ଙ୍କ ସାଫଲ୍ୟ

ବିଭାଗୀୟ ବିଲ୍ଲୁର ବିନିକା ବୁକ୍ ଅନ୍ତର୍ଗତ 'ସାହାଜ ବାହାଲ' ଗ୍ରାମ ନିବାସୀ ବଡ଼ିଶ ବର୍ଷ ବୟସ ଶ୍ରୀ କୁଞ୍ଜବନ୍ଧୁ ରାବଣ ଏକ ଗରିବ ପୁରଜ । ଜାତିରେ ସଞ୍ଜରା । ନିଜର ଜମିବାଡ଼ି କହିଲେ ବିଶେଷ କିଛି ନାହିଁ । ପାଠା ଅଛି ସେଥିରୁ ବାର୍ଷିକ ଅୟ ବୁକ୍ ହଜାରରୁ ଟିନି ହଜାର ଭିତରେ । ଏହି ସ୍ୱଳ୍ପ ଅୟରେ ବର୍ଗମାନର ମହଙ୍ଗା ବଜାରରେ ନିଜର 10 ଜଣ ପ୍ରାଣ ବିଶିଷ୍ଟ ପରିବାରକୁ ଚଳାଇବା ନିହାତି ଅସମ୍ଭବ । ତାଙ୍କର ପରିବାର କହିଲେ ବୁଢ଼ ପିତାମାତା, ନିଜେ ସ୍ତ୍ରୀ, ଝା ଓ ତାଙ୍କର ଛଅଟି ପିଲା । ପିତା ଶ୍ରୀ ନେତ୍ର ରାବଣଙ୍କର ବୟସ 60 ବର୍ଷ ହେବ । ଏଣୁ ନିଜ ଉପରେ ନିର୍ଭର କରୁଥିବା ଏହି ଦଶକଣିଆ ପରିବାରଟି ତା'ଉପରେ ଏକ ବୋଧ ପରି ମନେ ହୁଏ । ପରିବାରଟିକୁ ଅବଶ୍ୟକୀୟ ଗଣ୍ଡାଏ ଖାଇବାକୁ ଦେବା ତା'ପକ୍ଷରେ ବଡ଼ କଷ୍ଟ । ପିଲାମାନଙ୍କୁ ଶିକ୍ଷା ଦେବା ତ ଦୂରର କଥା ।

ସେ ପାଠା ହେଉ କୁଞ୍ଜ ରାବଣ ଜଣେ ଉଦ୍ୟମୀ ଓ ଦୂରଦୃଷ୍ଟି ସମ୍ପନ୍ନ ବ୍ୟକ୍ତି । ଏହି ତାରିତ୍ୟ କଷ୍ଟାଘାତରୁ ମୁକ୍ତି ପାଇବା ପାଇଁ ସର୍ବଦା ଉପାୟ ଖୋଜୁଥାନ୍ତି । ସବୁଦିନ ସମାନ ପାଏ ନାହିଁ । ସୁଖ ପରେ ଦୁଃଖ ଓ ଦୁଃଖ ପରେ ସୁଖ ଏ ସଂସାରର ବିରତ୍ତନ ପୁଅ । ସେ ମନେ ମନେ ଚିନ୍ତା କରୁଥାନ୍ତି ସେ ପଦି କିଛି ରାଶି ସରକାରଙ୍କ ତରଫରୁ ଅଣି ପାଇନ୍ତେ ତେବେ ଗୋଟିଏ ଡେକୋରାଟି ଘୋଡ଼ାନ (ବିରାଜା) ଗିରେ କରି ନିଜର ଅର୍ଥକ ଅବସ୍ଥା ଦୂର କରି ପାରନ୍ତେ । ଭଲଥିଲେ ଉପାୟ ନିଶ୍ଚୟ ଅସିବ । ତାଙ୍କର ଆଶା ପୂରଣ ହେଲା ।

1987-88 ଅର୍ଥକ ବର୍ଷଟି ଥିଲା କୁଞ୍ଜ ରାବଣଙ୍କ ଅର୍ଥକ ପରିସ୍ଥିତି ସୁଧାରିବାର ଏକ ମାରଣ୍ଡ ଶୁଣ୍ଠି ସଦୃଶ । ସେ ତାହାର

ମନର କଥା ବିନିକା ବୁକ୍ ଗୋଷ୍ଠୀ ଉଲ୍ଲୟନ ଅଧିକାରୀଙ୍କ ଅଗରେ ପ୍ରକାଶ କରିବାକୁ ବି.ଡି.ଓ. ମହାଶୟ ତାହାର ଅଗ୍ରହ ଦେଖି ତାକୁ ଅଇ.ଅର.ଡି.ପି. ଯୋଜନାରେ ରାଶ ପ୍ରଦାନ କରିବାକୁ ବଳାଙ୍ଗୀର ଅସ୍ଥାନିକ ଗ୍ରାମ୍ୟ ବ୍ୟାଙ୍କ, ବିନିକା ଶାଖାକୁ ପୁଞ୍ଜାରିଣ କରିଦେଲେ । ଫଳରେ ସେ 1988 ମସିହା ଫେବୃଆରୀ ମାସ 26 ତାରିଖରେ ବିନିକା ଶାଖାରୁ ସମୁଦାୟ 4,000 ଟଙ୍କା ରାଶ ପାଇଲେ ଓ 874 ଟଙ୍କାର ଏକ ପାଇକେଲ୍ ପାଇଲେ । ସେଥିରୁ ସର୍ବିଟି ଅକାରରେ 2,437 ଟଙ୍କା ଛାଡ଼ ପାଇଲେ । ଏହି ଟଙ୍କାରେ ସେ ଗ୍ରାମରେ ଏକ ବିରାଜା ଘୋଡ଼ାନ ଖୋଲିଲେ ଓ ମିନିଥୁରା ପାଇକେଲ୍ରେ ଘୋଡ଼ାନ ପାଇଁ ଅବଶ୍ୟକୀୟ ଜିନିଷମାନ ରାମପୁର ପ୍ରଭୃତି ସ୍ଥାନରୁ ବିଶିଷ୍ଟ ବ୍ୟବସାୟ ଆରମ୍ଭ କଲେ । ଗ୍ରାମରେ ବି ଏପରି ଘୋଡ଼ାନ ନ ଥିଲା । ଫଳରେ ନିଜ ଘୋଡ଼ାନଟି ଶୁଭ୍ ଭଲ ଚାଲିଲା । ରାବଣଙ୍କର ବେଶ୍ ଦୁଇ ପଇସା ରୋଜଗାର ହେଲା । ପୂର୍ଣ୍ଣବସ୍ତ୍ରା ତାଙ୍କର ଅସ୍ତେ ଅସ୍ତେ ବଦଳିବାକୁ ଲାଗିଲା । ପୂର୍ବର ସେ ତାରିତ୍ୟର କଷ୍ଟାଘାତ ଦୂରେଇ ଗଲା । ହେଲେ ରାଶ ଫେରସ୍ତ କଥା ଗୁଲି ନ ଥାନ୍ତି । ରାଶ ଶୁଢ଼ିବା ପାଇଁ ସେ ବୁଢ଼ ପ୍ରତିଜ୍ଞ । ଏଣୁ ସେ ନିୟମିତ ଭାବରେ ପ୍ରତି ମାସରେ ରାଶ ଶୁଢ଼ି ଶୁଢ଼ି ଚାଲିଥାନ୍ତି । ବର୍ଗମାନ ତାଙ୍କୁ ଅର ମାତ୍ର 268 ଟଙ୍କା 70 ପଇସା ରାଶ ଶୁଢ଼ିବାକୁ ଅଛି । ଏହାକୁ ଅସନ୍ତା ମାସରେ ଶୁଢ଼ି ଦେବା ପାଇଁ ସେ ପ୍ରତିଜ୍ଞାବଦ୍ଧ । ଏହା ଭିତରେ ସେ ନିଜର ଗୋଟିଏ ଛାୟା ଘୋଡ଼ାନ ଘର ତିଆରି କରି ପାରିଛନ୍ତି । ନିଜର ଘରର ନଣ ଛପରକୁ ପରିବର୍ତ୍ତନ କରି ଖପର ଘର କରିଛନ୍ତି । ନିଜର ପିଲାମାନଙ୍କୁ ଖାଦ୍ୟ ବସ୍ତ୍ର ତଥା ବହିପଢ଼ି ଯୋଗାଇ ପାରୁଛନ୍ତି । ବୁଢ଼ ପିତାମାତାଙ୍କୁ ସୁଖରେ ରଖି ପାରିଛନ୍ତି । ବର୍ଗମାନ ତାଙ୍କର ପରିବାରଟି ଏକ ସୁଖର ସଂସାରରେ ପରିଣତ ହୋଇପାରିଛି ।

ରାସ୍ତାବିକ ସରକାରଙ୍କର ପ୍ରଚଳିତ ସମନ୍ୱିତ ଗ୍ରାମ୍ୟ ଉଲ୍ଲୟନ ଯୋଜନା ଯୋଗୁଁ ହିଁ ଶ୍ରୀକୃଷ୍ଣ ରାବଣଙ୍କର ଏହି ସାଫଲ୍ୟ । ଏଣୁ ସେ ସରକାରଙ୍କ ପାଖରେ ରାଶ ।

ଶ୍ରୀ ଶତେଶ୍ୱର ରାଉତ,



ଗୌରାଙ୍ଗର ଆନନ୍ଦ

ମୁରଲିର ଦେବଗୀତି ଦୋକାନ

ଦେବୀନାଥ ଚିନ୍ମା କାମାକ୍ଷୀନଗର ବୁକ୍ ଅନ୍ତର୍ଗତ ଗୁଣ୍ଡିଚାମାନି  
ଶିରେ ଗୌରାଙ୍ଗ ଡାକ୍ତରୀର ଘର । ପ୍ଲାମା, ପ୍ଲା ଓ ୧୫ ବର୍ଷର  
ପୁଅଟିକୁ ନେଇ ଛୋଟ ସଂସାର । ଦିପ ପଦର ଜମିକୁ ବାଦ  
ଦେଲେ ଗଣ ଜମି ଅଠ, ଦଶ ଗୁଣ୍ଠ ହେବ । ସେଥିରେ ପୁଣି  
ରମ୍ୟାମା ନଦୀର ବଡ଼ ପୋଖି ପ୍ରତିବର୍ଷ ନ ହେଲେ ବି ବର୍ଷେ  
କେଣି ଫସଲ ନଷ୍ଟ ହୋଇଯାଏ । ବିଚରା ଗୌରାଙ୍ଗ ପରର  
ମୂଳପତି ଲାଗି ଓ ଅନ୍ୟ ଲୋକମାନଙ୍କର ଜମି ଭାଗକୁ ଗଣ କରି  
ଦୁଃଖ କଷ୍ଟରେ ପରିବାର ଚଳାଏ । ଅଭାବରୁ ପୁଅକୁ ପାଠ  
ପଢ଼ାଇବା ତା' ପକ୍ଷେ ସମ୍ଭବ ହୁଏ ନାହିଁ ।

ବିଂଶସୂତ୍ରା କାର୍ଯ୍ୟକ୍ରମରେ ଗରିବ ଲୋକମାନଙ୍କର ଅଭିଧାନ  
ପେଟାରେ ସେମାନଙ୍କ ଗ୍ରାମ୍ୟ ଉଲ୍ଲେଖ ଯୋଜନା ଗୌରାଙ୍ଗର  
ରମ୍ୟ କାମାକ୍ଷୀନଗର ବି.ଡି.ଓ. ସୁପାରିଶ କଲେ । ୧୯୮୫-୮୬  
ଅର୍ଥକ ବର୍ଷରେ ଦେବଗୀତି ଦୋକାନ ପାଇଁ ଗୌରାଙ୍ଗକୁ  
ସମାଜନଗର ଷ୍ଟେଟ୍ ବ୍ୟାଙ୍କ ଅଫ୍ ଇଣ୍ଡିଆରୁ ୩,୦୦୦ ଟଙ୍କା  
ଗଣ ମିଳିଲା । ସେହି ଟଙ୍କାରେ ଗୌରାଙ୍ଗ ଶିରେ ଗୋଟିଏ  
ଦେବଗୀତି ଦୋକାନ ଖୋଲିଲା । ଦିନକୁ ଦିନ ଦୋକାନରେ ବିକ୍ରି  
ଋଣ ହେଲା । ଦୋକାନ ଆଦାୟରୁ ଖାଲିବା ଖର୍ଚ୍ଚ ଓ ଘର ଖର୍ଚ୍ଚରେ  
ନିଶ୍ଚଳ ଦୋକାନ ଭଲ ଚାଲିବ ନାହିଁ ଭାବି ପ୍ରଥମ ବର୍ଷ ସେ  
ପୁଅକୁ ଦୋକାନ ଦାୟିତ୍ଵ ଦେଇ ପୂର୍ବ ପରି ମୂଳପତି ଲାଗି ଓ  
ଅନ୍ୟର ଜମି ଭାଗରେ ଚଷି ଘର ଚଳାଇଲା । ଏସବୁ ସତ୍ତ୍ଵେ  
ଦୋକାନ ପାଇଁ ପାହା ଜିନିଷ ଅବଶ୍ୟକ ତାହା ଠିକ୍ ସମୟରେ  
ପୋହାଇ ଥାଏ । ଦିନକୁ ଦିନ ଦୋକାନ ବଢ଼ିବାକୁ ଲାଗିଲା ।  
ଗୌରାଙ୍ଗ ଦେବଗୀତି ଦୋକାନ ସାଙ୍ଗକୁ ବିଭିନ୍ନ ପରିପରିବା ମଧ୍ୟ  
ଦୋକାନରେ ବିକ୍ରି କଲା । ଗୌରାଙ୍ଗର ପୁଅ ପାଠ ନ ପଢ଼ି ଏଣେ  
ତେଣେ ଚଳୁଥିଲା ସତ୍ତ୍ଵେ କିନ୍ତୁ ଦୋକାନ ଦେଲା ପରେ ସେ  
ବାପାକୁ ସାହାଯ୍ୟ କଲା । ସେ ଅଣିଥିବା ଗଣ ପ୍ରାୟ ୧ ବର୍ଷ  
ହେବ ପରିଶୋଧ କରି ସାରିଲେଣି । ଅଗଭାଳି ଗୌରାଙ୍ଗ ଅଭ  
ପରର ମୂଳପତି ଲାଗିବାକୁ ପାଉ ନାହାନ୍ତି କି ଅନ୍ୟମାନଙ୍କର ଜମି  
ଭାଗରେ ଗଣ କରୁ ନାହାନ୍ତି ।

ଗୌରାଙ୍ଗ ଡାକ୍ତରୀ ବର୍ତ୍ତମାନ ନିଜକୁ ଅଭ ନିଃସ୍ଵ, ଅସହାୟ  
ମନେ କରୁ ନାହାନ୍ତି । ନିଜର ଜମିଟକ ଗଣ କରିବା  
ପକ୍ଷେପକ୍ଷେ ଶି ଲୋକଙ୍କର ବାହିତ୍ୟ ମୁଦାବକ ଜିନିଷ  
ଦୋକାନରେ ରଖି ଦେଖି ଦି ପଇସା ରୋଜଗାର କରୁଛନ୍ତି । ସେ  
ଋଣରେ ଚଳିବା ସଙ୍ଗେପକ୍ଷେ ଦିନି ଗୁଣ୍ଠ ଜମି କିଣିଛନ୍ତି ।  
ଦୋକାନ ବଦାଭାବା ପାଇଁ ଏସ୍ ବି. ଅଭ. କାମାକ୍ଷୀନଗରକୁ ଗଣ  
ପାଇଁ ଚରଣାସ୍ତ୍ର କରିଛନ୍ତି । ସେ କହନ୍ତି ସରକାରଙ୍କର ଗଣ  
ପାଇଁ ମୋର ସଂସାର ହସି ଉଠିଛି । ଅତି ମୋର ଆନନ୍ଦ  
କହିଲେ ନ ପରେ ।

ଶ୍ରୀ କରୁଣାକର ବିଶ୍ଵାଳ

ଦେବୀନାଥ ଚିନ୍ମା କାମାକ୍ଷୀନଗର ବୁକ୍ ଅନ୍ତର୍ଗତ  
ରଜାରତାପୁର ଶିର ମୁରଲିଧର ସେଠା । ଲାଟିରେ ହରିଜନ ।  
ବାପା, ମା, ଭାଇ, ପ୍ଲା ଓ ପୁଅ ବିଅକୁ ମିଶାଇ ୧୨ ଜଣ  
ପରିବାର । ପୈତୃକ ସମ୍ପତ୍ତି ବାଡ଼ି ଗୋବରେ ଗୋବେ ନାହିଁ ।  
ତୁମି ହାନ ଓ ସରତିହ ହାନ ହୋଇ ଥିବାରୁ ପରକାରଙ୍କ ଚର  
ଫାରୁ ୨ ଦେବିମିଳ ସରତିହ ମୁରଲିର ବାପାକୁ ପକା ଦିଅ  
ପାଇଥିଲା । ବାପା, ପାନ ଦୁଇ ଭାଇ ଓ ନିଜେ ମୁରଲି ମୂଳପତି  
ଲାଗି ଓ ଶି ଲୋକମାନଙ୍କର ଜମି ଭାଗରେ ଗଣ କରି ବଚ  
କଷ୍ଟରେ ଭରଣ ପୋଷଣ କରୁଥିଲେ । କୁଟୁମ୍ବଙ୍କର ସମସ୍ତ  
ଚଳାଚଳ ଦାୟିତ୍ଵ ମୁରଲି ଉପରେ । ସେହି ଶିରେ ଦେବଗୀତି  
ଦୋକାନ ଅଗରୁ ନ ଥିଲା । ଲୋକମାନେ ପାଖ ଶିରୁ ଅବଶ୍ୟକାୟ  
ଜିନିଷ ଅଣୁଥିଲେ । ମୁରଲି ଚିନ୍ତାକଲା ଶିରେ ଗୋଟିଏ  
ଦେବଗୀତି ଦୋକାନ ଦେଲେ ବିକ୍ରି ଋଣ ହୁଅନ୍ତା । ସମ୍ବଳ  
ଅଭାବରୁ ମହାଜନଠାରୁ ଟଙ୍କା ଅଣି ଦୋକାନ ଦେଲା କିନ୍ତୁ ଅଭାବ  
ହେତୁ ଦୋକାନ ଉଧାର ପାରିଲା ନାହିଁ । ପାହା ବିକ୍ରି ହେଲା ସେହି  
ଟଙ୍କାରୁ ଖାଇବା ଖର୍ଚ୍ଚ ଓ ଘର ଖର୍ଚ୍ଚ ତୁଲାଇ ଦୋକାନ ପାଇଁ  
ଜିନିଷ ଅଣି ହେଲା ନାହିଁ । ସେ ଶୁଣିଲା ସରକାର ଗରିବମାନଙ୍କର  
ଅଭିଧାନ ପାଇଁ ବିଭିନ୍ନ ପେଟା ମଧ୍ୟମରେ ଗଣ ଦେବ  
ଅଛନ୍ତି । ସେ ଗଣ ପାଇଁ ଅବେଦନ କଲା ଓ ସମହିତ ଗ୍ରାମ୍ୟ  
ଉଲ୍ଲେଖ ଯୋଜନାରେ ତାଙ୍କୁ ଅନ୍ତର୍ଭୁକ୍ତ କରାଗଲା । ଯୁବିଅନ୍  
ବ୍ୟାଙ୍କ, ସୋଗର ଶାଖାରୁ ତାଙ୍କୁ ୧୯୮୫-୮୬ ଅର୍ଥକ ବର୍ଷରେ  
ଦେବଗୀତି ଦୋକାନ ପାଇଁ ୨,୦୦୦ ଟଙ୍କା ଗଣ ମିଳିଲା । ଗଣ  
ପାଇଁ ମୁରଲି ତା'ର ପୁରୁଣା ଦୋକାନ ପାଇଁ ଲୋକମାନଙ୍କର  
ବାହିତ୍ୟ ମୁଦାବକ ଜିନିଷ ଅଣି ସଜାଇଲା ଓ ତା'ର ପୂର୍ବ  
ପରିକଳ୍ପନା ସଫଳ ହୋଇଥିବାରୁ ଭାରି ଖୁସି ହେଲା । ଦିନକୁ  
ଦିନ ଦୋକାନ ବଢ଼ିବାରେ ଲାଗିଲା । ଲୋକମାନଙ୍କର ବାହିତ୍ୟ  
ମୁଦାବକ ଜିନିଷ ଦୋକାନରେ ମିଳିବାରୁ ଭଲ ବିକ୍ରି ହେଲା ।  
ମୁରଲି କିନ୍ତୁ ଗଣ ପରିଶୋଧ କରିବାରେ ଖୁଲାପ କରୁ ନ ଥାଏ ।  
ଦୁଇଟି କିଣି ଗଣ ମିଳିବାରେ ସମୟ ହୋଇ ନାହିଁ । ତଥାପି  
ମୁରଲି ଗଣ ଶୁଣି ଦେବାରୁ ଓ ତା'ର ସଙ୍ଗେ ପଣିଅ ଦେଖି  
ୟୁବିଅନ୍ ବ୍ୟାଙ୍କ, ସୋଗର ତାଙ୍କୁ ୫,୦୦୦ ଟଙ୍କା ବ୍ୟାଙ୍କ ଗଣ  
ଦେଇଛନ୍ତି । ସେହି ଟଙ୍କାରେ ସେ ଦୋକାନର ସମସ୍ତ ଜିନିଷ  
ଅଣି ଭଲରେ ସଜାଇଛି । ଅଗପାଖ ଲୋକମାନଙ୍କର ମୁରଲି  
ଦୋକାନରେ ଭିତ । ଦୋକାନଟିକୁ ଦେଖିଲେ ଖୁସି ଲାଗିବ ।  
ଶ୍ରୀ ମୁରଲିଧର ସେଠା କହନ୍ତି, ସରକାରଙ୍କର ଗଣ ଟଙ୍କା ଅଣି  
ଦୋକାନରେ ନିଶ୍ଚଳ ମୁଁ ଗୋଟିଏ ଏକର ଜମି କିଣିଛି । ସାନ  
ଭାଇ ଦୁଇ ଜଣଙ୍କୁ ବାହା କରାଇଛି । ମୋର ଦୁଇ ପୁଅକୁ ପାଠ  
ପଢ଼ାଇବାରେ ସକ୍ଷମ ହୋଇଛି । ଗଜଦ ହଲେ କିଣି ଅମ ନିଜ  
ଜମି ଗଣ କରିବା ପକ୍ଷେପକ୍ଷେ ଶି ଲୋକମାନଙ୍କର ଜମି  
ଭାଗକୁ ଗଣ କରି କିଛି ଧନ ପାରିଛି । ସମୟ ଥିଲା ଅମେ  
ଦୁଇ ଦେଲା ପେଟ ପୁରାଇ ଗାଇବାକୁ ପାଉ ନ ଥିଲୁ । ବର୍ତ୍ତମାନ  
ଅମେ ଅମର ଅବଶ୍ୟକାୟ ଖାଦ୍ୟ, ନୁଷ୍ଠା ପତା ଓ ପିଲାମାନଙ୍କୁ

ପୋଷାକ ପୋଷାକ ଦେବାରେ ଅସୁବିଧା ହେଉ ନାହିଁ । ଅମେ  
ରଲରେ ବଳୁଛୁ । ମୁରଲିର ମା' କୁହନ୍ତି ଗଣ ଅମର ଭାଗ୍ୟ  
ବଦଳାଇ ଦେଇଛି । ଅମେ ଭଲରେ ଅଛୁ ।

ଶ୍ରୀ କରୁଣାକର ବିଶ୍ୱାଳ,

### ଲୁଣିପାଣି ଚିକିତ୍ସା ଚାଷରେ କାଲୁ ଜେନାଙ୍କ ଭାଗ୍ୟୋଦୟ

ପୁରୀ ଜିଲ୍ଲା ରୁଝୁଗିରି ବ୍ଲକ୍ 'ମାତଳାପୁର' ଗ୍ରାମର ଶ୍ରୀ କାଲୁ  
ଜେନା ଏକ ଛୋଟୋଷା । ଜମି ମାତ୍ର ୪ ଏକରରେ  
ପୁଅ, ଝିଅ, ନାତି, ନାତୁଣୀ ମିଶି ମୋଟ ୨୦ ଜଣ ପରିବାର ବହୁ  
କଷ୍ଟରେ ପୋଷି ହୁଅନ୍ତି ।

ଶ୍ରୀ ଜେନା ନିଜର ଅର୍ଥକ ଉଲଟି କରିବା ନିମନ୍ତେ ଚିକିତ୍ସା  
ଚାଷ କରିବା ପାଇଁ ସଫଳ ନେଲେ । ପୁରୀଠାରେ ଅବସ୍ଥିତ  
ଲୁଣିପାଣିରେ ଚିକିତ୍ସା ଚାଷ ଭଲ ଯୁକ୍ତ ସଂସ୍ଥାର ମୁଖ୍ୟ ନିର୍ବାହୀ  
ଅଧିକାରୀଙ୍କ ସହିତ ସାକ୍ଷାତ କରି ଏ ଚିକିତ୍ସାରେ ସାହାଯ୍ୟ ଗ୍ରହଣ  
କରିଥିଲେ । ମୁଖ୍ୟ ନିର୍ବାହୀ ଅଧିକାରୀ ସମସ୍ତ ପ୍ରକାର ସାହାଯ୍ୟ  
ସହଯୋଗ କରିବା ପାଇଁ ତାଙ୍କୁ ଉତ୍ସାହିତ କରିଥିବାରୁ  
ଶ୍ରୀ ଜେନାଙ୍କର ମନ ପ୍ରଫୁଲ୍ଲିତ ହୋଇ ଉଠିଲା । କାରଣ ଚିକିତ୍ସା  
ଚାଷ ପାଇଁ ବନ୍ଦ ଶୋଳିବା ପାଇଁ ୨୦ ହଜାର ଟଙ୍କା ଦର୍ଦ୍ଦର  
ହେବ । ଏକକାଳୀନ କୋଟିଏ ଶହ ଟଙ୍କା ତା'ପାଖରେ ମିଳିବ  
ନାହିଁ ସେ କୋଟିଏ ହଜାର ଟଙ୍କା ଅଣିବ ବୁଝନ୍ତୁ ।

ଶ୍ରୀ ଜେନାଙ୍କ ଗ୍ରାମକୁ ଚିକିତ୍ସା ଚାଷ ଭଲ ଯୁକ୍ତ ସଂସ୍ଥାର କ୍ଷେତ୍ର  
ଅଧିକାରୀମାନେ ପାଇଥିଲେ ଏବଂ ତାଙ୍କର ଜମିର ଅବସ୍ଥିତି ଦେଖି  
ଜମିର ମାଟି ପରୀକ୍ଷାରେ ଉଚ୍ଚ ଜମି ଚିକିତ୍ସା ଚାଷ ପାଇଁ  
ଉପଯୁକ୍ତ ବିବେଚିତ ହୋଇଥିଲା । ଫଳରେ ଉଚ୍ଚ ଚିକିତ୍ସା  
ଭଲ ଯୁକ୍ତ ସଂସ୍ଥା (ICDA) ଶ୍ରୀ ଜେନାଙ୍କୁ ସମସ୍ତ ପ୍ରକାର ସାହାଯ୍ୟ  
ସହଯୋଗ କରିଥିଲେ । ଲୁଣିପାଣିରେ ଚିକିତ୍ସା ଚାଷ ଭଲ ଯୁକ୍ତ  
ସଂସ୍ଥା (ICDA)ର ସୁପାରିଶ କ୍ରମେ ପୁରୀ ଜିଲ୍ଲା ଷ୍ଟେଟ୍ ବ୍ୟାଙ୍କ୍  
ଅଫ୍ ଇଣ୍ଡିଆ ମୁଖ୍ୟ ଶାଖାରୁ ମୋଟ ୧୯,୮୦୩ ଟଙ୍କା, ୧୯୮୭  
ମସିହା ମେ ମାସରେ ମସ୍ତୁର ହୋଇଥିଲା । ଉଚ୍ଚ ଚାଷ ପାଇଁ  
ଶତକଡା ୨୫ ଭାଗ ସର୍ବସିତି ଚିକିତ୍ସା ଚାଷ ଭଲ ଯୁକ୍ତ ସଂସ୍ଥା  
ଦେଇଥିଲେ । କୁଲାର ମାସରେ ଶତକଡା ୧୦ ଭାଗ ଅଗ୍ରାମ  
ପର୍ଯ୍ୟନ୍ତ ୮୧,୯୦୩.୦୦ ଏବଂ ଅବଶିଷ୍ଟ ସର୍ବସିତି  
୧୨,୯୭୦.୪୫ ପ. ଅଗ୍ରାମ ମାସରେ ଦିଆଯାଇଥିଲା । ସର୍ବସିତି  
ପିତା ପରେ ଅବଶିଷ୍ଟ ୧୧୪,୮୫୨.୨୫ ପ. ଶ୍ରୀ ଜେନା ଚିକିତ୍ସା  
ଚାଷକୁ ନିଜ ନାମାଂଶ ଟଙ୍କାରୁ ୬ ବର୍ଷରେ ଶୁଦ୍ଧିବା ବ୍ୟା, ବିନ୍ଦୁ  
ଚିକିତ୍ସା ଚାଷ ଦ୍ୱାରା ଅଧିକ ନୀର ହେଉଥିବାରୁ ୫ ବର୍ଷରେ  
ଉଚ୍ଚ ଟଙ୍କା ଶୁଦ୍ଧିବା ପାଇଁ ସିର କରିଛନ୍ତି ।

ଶ୍ରୀ ଜେନା ତାଙ୍କର ୨ ଏକର ୩୩ ଚେପିନିଲ ପାଖରେ  
ଚିକିତ୍ସା ଚାଷ ଅରମ୍ଭ କଲେ । ଏକ ଏକର ଜଳାଧାର ବିଶିଷ୍ଟ  
ପୋଷାକ ଦୁଇଗୋଟି ଖନନ କରିଥିଲେ ।

ଚିକିତ୍ସା ଚାଷ ନିମିତ୍ତ ଏକ ଏକର ଜଳାଧାର ବିଶିଷ୍ଟ ପୋଷାକ  
ପାଇଁ ପଥର ତୁନ ୮୦ କି.ଗ୍ରା., କଷା ଗୋବର ୨,୦୦୦ କି.ଗ୍ରା.,  
ୟୁରିଆ ସାର ୫୦ କି.ଗ୍ରା., ସୁପର ଫସ୍ଫେଟ୍ ସାର ୫୦ କି.ଗ୍ରା.,  
ଶୁଣ୍ଠିଅଗୁଣ୍ଡ (ପିପିଲ) ଓ ବାଦାମ ପିତିଅ ୨୩୩ କି.ଗ୍ରା. ଚିକିତ୍ସା  
କାର୍ଯ୍ୟ 11/2-2 (ପ୍ୟାକିଂ ଖର୍ଚ୍ଚ ସହ) ୮,୦୦୦ କି.ଗ୍ରା.  
ଗେଣ୍ଡା/ଶାମୁକା ମାଂସ ୧୮୭.୫୦୦ କି.ଗ୍ରା. ଦର୍ଦ୍ଦର ହୋଇଥିଲା । ଏ  
ସମସ୍ତ ପଥର ତୁନଠାରୁ ଗେଣ୍ଡା ଶାମୁକା ମାଂସ ପ୍ରତ୍ୟେକ ଖର୍ଚ୍ଚ  
୨୮୮୫ ଟଙ୍କା ଲାଗିଥିଲା । ତା ବ୍ୟତୀତ ଧଉଳି ଲାଲ, ତାଗରଣ  
ଓ ଚିକିତ୍ସା ଧରା ପାଇଁ ୬୫ ଟଙ୍କା ଦରକାର ହୁଏ ଏବଂ ତମ  
ପ୍ରିମିୟମ୍ ୨୨୫ ଟଙ୍କା ପଡ଼ିଥିଲା । ଚିକିତ୍ସା ଚାଷ ପାଇଁ  
ହେଉଥିବା ପୋଷାକ ଗଜାର ମାତ୍ର ୩ ଫୁଟ ।

ଚିକିତ୍ସା ଚାଷ ଅରମ୍ଭ ହେବା ଦିନଠାରୁ ମାଛମତା ହେବା  
ପର୍ଯ୍ୟନ୍ତ ଚିକିତ୍ସା ଚାଷ ଭଲ ଯୁକ୍ତ ସଂସ୍ଥା କର୍ମଚାରୀମାନେ ପ୍ରତି ମାସରେ  
ବନ୍ଦର ପାଣି ପରୀକ୍ଷା କରିବା ସଙ୍ଗେ ସଙ୍ଗେ ବିଭିନ୍ନ ପ୍ରକାର  
ଅସୁବିଧା ଦୂର କରିବା ନିମିତ୍ତ ଶ୍ରୀ ଜେନାଙ୍କୁ ପରାମର୍ଶ  
ଦେଇଥିଲେ । ଫଳରେ ତାଙ୍କର ଚିକିତ୍ସା ଚାଷ ଫଳପ୍ରସୂ ହେଇ  
ପାରିଥିଲା ।

ସେ ବର୍ଷକୁ ଦୁଇଟି ଚିକିତ୍ସା ଫସଲ କରି ପାରିଥିଲେ ।  
ଚିକିତ୍ସା କାର୍ଯ୍ୟ ଛାଡ଼ିବା ଦିନଠାରୁ ୩/୪ ମାସ ମଧ୍ୟରେ  
ଚିକିତ୍ସା ଧରାପାଏ । ଦୁଇଗୋଟି ପୋଷାକରୁ ସେ ପ୍ରଥମ ବର୍ଷ  
ପ୍ରଥମଥର ୨୦୦ କିଲୋଗ୍ରାମ୍ ଚିକିତ୍ସା ଚିକିତ୍ସା କରିଥିଲେ ।  
ଅତିବେଶି ମୁଣ୍ଡୁଥିବା ଚିକିତ୍ସା କିଲୋଗ୍ରାମ୍ ପିଛା ୭୦ ଟଙ୍କାରୁ ୧୯୦  
ଟଙ୍କା ଦରରେ ବିକ୍ରି ହୁଏ । ବିନ୍ଦୁ ସେ କିଲୋଗ୍ରାମ୍ ପିଛା ୯୦  
ଟଙ୍କା ଦରରେ ପାଖରେ ଥିବା ଗୋଟାଙ୍ଗ ପସାୟତ ଅନ୍ତର୍ଗତ  
ଗୋଷାଠାରେ ଥିବା ଚିକିତ୍ସା ପ୍ୟାକିଂ ଉତ୍କଳ ମେଡିକାଲ୍ ବିକ୍ରି  
କରିଥିଲେ । ସେ ପ୍ରଥମ ଥର ୧୮ ହଜାର ଟଙ୍କା ବିକ୍ରି  
କରିଥିଲେ । ୨ ବର୍ଷରେ ସେ ୫୪ ହଜାର ଟଙ୍କା ପାଇଥିଲେ ।

ସର୍ବସିତି ପାଇ ୬ ବର୍ଷରେ ଶୁଦ୍ଧିବାକୁ ଥିବା ୧୪,୮୫୨  
ଟଙ୍କାକୁ ଶ୍ରୀ ଜେନା ବାହାରିଥିଲେ ଗୋଟିଏ ବର୍ଷରେ ଶୁଦ୍ଧି  
ପାରିଥାନ୍ତେ ବିନ୍ଦୁ ବର୍ତ୍ତମାନ ସେ ୧୦ ହଜାର ଟଙ୍କା ବ୍ୟାଙ୍କ୍  
ପରିଶୋଧ କରିପାରିଛନ୍ତି । ୧୫ ହଜାର ଟଙ୍କା ମୂଲ୍ୟର ୩  
ଏକର ଜମି କ୍ରୟ କରିପାରି ଅଛନ୍ତି । ଝିଅର ବିବାହର ସମାପନ  
କରିବା ସଙ୍ଗେସଙ୍ଗେ ପିଲାମାନଙ୍କ ପଢ଼ାପଢ଼ି ଏବଂ ଛନ୍ଦର  
ପାଠପଢ଼ି ଖର୍ଚ୍ଚ କରି ତତ୍ତ୍ୱ ସୁବିଧାରେ ପରିବାର ପ୍ରତିପୋଷଣ  
କରିପାରୁଛନ୍ତି । ଉଚ୍ଚ ଗ୍ରାମର ୪୦ ପରିବାରଙ୍କ ମଧ୍ୟରୁ ୨/୩ଟି  
ପରିବାର ଛାଡ଼ି ଦେଲେ ପ୍ରାୟ ସମସ୍ତ ପରିବାର ଚିକିତ୍ସା ଚାଷ  
କରି ନିଜ ନିଜର ଅର୍ଥକ ମାନବସ୍ତ୍ର ଉଲଟ କରି ପାରିଅଛନ୍ତି ।

ଶ୍ରୀ ବିଧୁରାଣ ମାନସିଂହ

ଲଳିତାର ବ୍ୟବସାୟ

କ୍ଷେତ ହସିଲା, ରତ୍ନ ବର୍ଷିଲା

ବିଲ୍‌ବାର ଜିଲ୍ଲା ଅନ୍ତର୍ଗତ ଦେଓଗଣ ପଞ୍ଚାୟତ ସମିତିର 'ଶୋଧନପିଟା' ଏକ ଅଭିବାସ୍ୟା ଅଧ୍ୟୁଷିତ କ୍ଷୁଦ୍ର ଗ୍ରାମ । ଗ୍ରାମଟି ବିଲ୍‌ବାରଠାରୁ ୫୦ କି.ମି. ଦୂରରେ ଅବସିତ । ଏହି ଗାଁରେ ଗଣ୍ଡ ଫଳିବାସୀଙ୍କ ବସତି । ଉକ୍ତ ଗ୍ରାମରେ ୩୫ ବର୍ଷ ବୟସ୍କା ବିଧବା ଲଳିତା ଧରୁଆ ବାସ କରନ୍ତି । ସ୍ୱାମୀ ସ୍ୱର୍ଗତଃ ମୋହନ ଧରୁଆ ପରଲୋକରେ । ପାଖରେ ତାଙ୍କର ୮ ବର୍ଷର ଝିଅ ଏବଂ ୧୪ ବର୍ଷର ପୁଅ କପିଳେଶ୍ୱର ଧରୁଆ । କେବଳ ୨ ଏକର ଚିପ ଜମି ଅଛି । ଦେଉଁଥିରେ କି ବର୍ଷ ଅଭାବକୁ ପ୍ରାୟ ଫସଲ ହୁଏ ନାହିଁ । ଲଳିତାର ମରୁଟି ଫଳରେ ଜମିକୁ କିଛି ଉତ୍ପାଦନ ପ୍ରାୟ ହେଉନଥିବା ସେ କହନ୍ତି । ନିଜର ଶକ୍ତିଏ ଘର ଅଛି । ବନ୍ଧୁମଣ୍ଡେ ସେ ଦୁଇଟି ସନ୍ତାନଙ୍କର ଲାଳନପାଳନ କରି ଆସିଛନ୍ତି । ଗାଁରେ କାହାରି କାହାରି ଘରେ କଦବା କୁଲିକାମ କରି ଚିନ୍ତା ସରକାରୀ ସାମାଜିକ ରାସ୍ତାଘାଟ, ବନ୍ଧାଗାଟ ଚିଆରି କାମରେ ମରୁଣା ସ୍ତ୍ରୀରେ କାମକରି ଦୈନନ୍ଦିନ ଶୁକରାଣ ମେଣ୍ଟାଇ ଥିଲେ । ଦୈନିକ ପ୍ରତିପୋଷଣରେ ଭାରି ହାଲୁକା ହେବାକୁ ପଡୁଥିଲା ।

ସରୁଦିନ ସମାନ ପାଏନା ତା'ର ଚଳଣିରେ ସହାୟତା ପାଇଁ ଉଦ୍ଦେଶ୍ୟ ରାଟ ଫିଟାଇଲେ । ସରକାରଙ୍କର ଦାରିଦ୍ର୍ୟ ଦୂରୀକରଣ ଯେଜଣା ଉକ୍ତ ଅଞ୍ଚଳରେ କାର୍ଯ୍ୟକାରୀ ହେଲା । ତାଙ୍କୁ ନାମମାତ୍ର ଗଣ୍ଡା ହିସାବରେ ଗଣନା କରି ରୁକ୍ କରୁଥିଲେ ଗୋଟିଏ କ୍ଷୁଦ୍ର ବ୍ୟବସାୟ ପାଇଁ ହିତାଧିକାରୀଣା ରୂପେ ଅନ୍ତର୍ଭୁକ୍ତ କରାଗଲା । ତାଙ୍କ ରଣ ଦରଖାସ୍ତ୍ର ବିଲ୍‌ବାର ଷ୍ଟୋର ବ୍ୟାଙ୍କରେ କୃଷି ଉତ୍ପାଦନ ଶାଖାରେ ମରୁଣାପ୍ରାପ୍ତ ହୋଇ ତାଙ୍କୁ କ୍ଷୁଦ୍ର ବ୍ୟବସାୟ ପାଇଁ ୧,୫୦୦ ଟଙ୍କା ସହାୟତା ଏକ ଗଣମେଳାରେ ପ୍ରଦାନ କରାଗଲା । ସର୍ବସିଦ୍ଧି ଓ ଅନ୍ୟାନ୍ୟ ସହାୟତାକୁ ଛାଡି ତାଙ୍କୁ ୮୧୦ ଟଙ୍କା ରଣ ପରିଶୋଧ କରିବାକୁ ଥିଲା । ତାଙ୍କର ଅଦମ୍ୟ ବେଶ୍ଟି ଓ ଅନ୍ତର୍ଦିକ ବ୍ୟବସାୟ ଫଳରେ ସେ ୧୯୮୭ ମସିହାରେ ପାରଥିକ ରାଶକୁ ୧୯୮୮ ଫେବୃୟାରୀ ମାସ ମଧ୍ୟରେ ସମ୍ପୂର୍ଣ୍ଣ ପରିଶୋଧ କରିସାରିଛନ୍ତି । ସେ ରଖିବା ଗ୍ରାମଠାରୁ ବଡ଼ ଦୋକାନୀମାନଙ୍କଠାରୁ ଦେକରାଟି ସାମାନପତ୍ର ଆଣି ନିଜ ଗ୍ରାମରେ ଗୋଟିଏ ଦୋକାନ କରି ଗ୍ରାମର ଲୋକଙ୍କୁ ଅବଶ୍ୟକୀୟ ଜିନିଷ ଯୋଗାଇଥାନ୍ତି । ଏହାଦ୍ୱାରା ଲୋକେ ଜିନିଷ ବିଶିଷ୍ଟର ସୁଯୋଗ ନିଜ ଗ୍ରାମରେ ପାଇଥାନ୍ତି ଏବଂ ସେ ନିଜେ ମଧ୍ୟ ଉପକ୍ରମ ହୁଅନ୍ତି । ଲାଭାଂଶରୁ ନିଜର ପରିବାର ପ୍ରତିପୋଷଣ କରିବା ସଙ୍ଗେସଙ୍ଗେ ରଣ ଶୁଦ୍ଧିରେ ସମର୍ଥ ହୋଇଥିବାରୁ ସେ ସନ୍ତୋଷ ପ୍ରକାଶ କରନ୍ତି । ପୁନର୍ବାର ରଣ ପାଇବା ପାଇଁ ସେ ଦରଖାସ୍ତ୍ର କରିଥିବା ପ୍ରକାଶ କରନ୍ତି । ତାଙ୍କର ବ୍ୟବସାୟକୁ ଅଧୁରା ବଡ଼ ଆକାରରେ କରିବାକୁ ତାଙ୍କର ଆଗ୍ରହ । ଏଥିରେ ସମସ୍ତ ପ୍ରକାର ସହାୟ ଓ ସହଯୋଗ କରନ୍ତି ଏକମାତ୍ର ଭରଣା ପୁଅ କପିଳେଶ୍ୱର ଧରୁଆ । ଦୁବନ ଓ ଅଧ୍ୟବସାୟ ଫଳରେ ଅନୁଭୂତି ଲାଭ କରନ୍ତି । ତାଙ୍କର ଅର୍ଥକ ଅବସ୍ଥା ପୂର୍ବପେକ୍ଷା ସୁଦୂର ହୋଇଥିବାରୁ ଏବଂ ଚରିତ୍ର ସମାରେଣା ଅତିକ୍ରମ କରିଥିବାରୁ ସେ ଖୁସୀମାନ ।

କୃଷି ପ୍ରଧାନ ଭାରତବର୍ଷର ପ୍ରଣାଳୀ, ସମ୍ପୂର୍ଣ୍ଣ ତଥା ପ୍ରଗତି କୃଷକର ମୁଖରେ ହେଉ ପୁଅ ହୁଟିବା ଉପରେ ନିର୍ଭର କରେ । ଏ ହେତୁ ପାଇଁ ମାଟିର ମଣିଷ ମାଟି ସଙ୍ଗେ ମୁଣ୍ଡର ଝାଳ ଦୁଣ୍ଡରେ ମାରି ସୁନା କେରାକେରା ଧାନ ପେଲା ବା ପାଣ ବଦାଉଛି । ଗଣାମ ଜିଲ୍ଲାକୁ ଶସ୍ୟ-ଉତ୍ପାଦନ ବା ଧାନର ଅମାର କହିଲେ ଅତ୍ୟୁକ୍ତି ହେବ ନାହିଁ । ବିସ୍ତାର ପ୍ରଗତି ସଙ୍ଗେସଙ୍ଗେ ଦେଶର ପ୍ରଗତିଶୀଳ ସରକାରଙ୍କର ପ୍ରଗତି ଅଭିମୁଖ୍ୟ କୃଷି କ୍ଷେତ୍ରରେ ଲାଗୁ କରାଯାଉଛି । ଅଗଣିତ ବିଶ୍ୱେରଣକୁ ଶାନ୍ତି-ସମ୍ପୂର୍ଣ୍ଣ ନିମନ୍ତେ ତଥା ମାନବ-ସମାଜର ଯେତେ ଅଧାର ଯୋଗାଇବାକୁ କୃଷିତୀର୍ଥ ଭାରତ ବର୍ଷରେ ବିନିଯୋଗ କରାଯାଉଛି । ତାହାର ସୁଫଳ ଭାରତବାସୀ ବିଶେଷରେ କୃଷକ ସମାଜ କୃଷି ଦିଗରେ ଲାଗାଉଛନ୍ତି ।

ଗଣାମ ଜିଲ୍ଲାର ପୁରୁଷୋତ୍ତମପୁର ରୁକ୍ ଅନ୍ତର୍ଗତ ରଖିକୁଲ୍ୟ ନଦୀ ଅବବାହିକାରେ ପାମୁଣ ଗ୍ରାମର ଗଣମାନେ ଗଣକୁ ହିଁ ନିଜର ଜୀବନ ରାଜେ ଆବାହମାନ କାଳକୁ ଧରି ନେଇଛନ୍ତି । ସମୟର ପ୍ରଗତି ସଙ୍ଗେସଙ୍ଗେ କୃଷିକୁ ସମ୍ପୂର୍ଣ୍ଣ ମାର୍ଗରେ ପରିଚାଳନା କରି ଅଧିକରୁ ଅଧିକ ଧାନ-ଫସଲ ଉତ୍ପାଦନ ନିମନ୍ତେ ପାମୁଣ କୃଷିତୀର୍ଥ ଗ୍ରାମର ଗଣ-ଗଣ ଶ୍ରୀ ମଦନମୋହନ ପାଣିଗ୍ରାହୀ ଗଡ଼ ଧାନ ଫସଲ ଅଭ୍ୟାସରେ ଓଡ଼ିଶାରେ ରେକର୍ଡ ରଖି କରି ପାରିଛନ୍ତି ।

ଶ୍ରୀ ମଦନମୋହନ ପାଣିଗ୍ରାହୀ ଗ୍ରାମର ବଡ଼ଗାନ୍ଧୀମାନଙ୍କ ମଧ୍ୟରେ ଅଗ୍ରଗଣ୍ୟ । ସମସ୍ତ ବୈଜ୍ଞାନିକ ପଦ୍ଧତି ଅନୁସରଣ କରି, ସାର-କାର୍ବୋନାଟ୍ କ ପ୍ରବ୍ୟର ଅନୁପାତିତ ବ୍ୟବହାର କରିବା ସଙ୍ଗେସଙ୍ଗେ ନିଜ ଗଣ ଜମିର ଗାହିତ୍ୟ ପୂରଣ କରି ଅସୁଥିଲେ । ଛତୁପୁର କୃଷିଜିଲ୍ଲା ଅଧିକାରୀଙ୍କ ପ୍ରତ୍ୟକ୍ଷ ପରାମର୍ଶ, ପରିଚର୍ଚ୍ଚନା ସହ ଗାଡ଼କୁ ମରତା କୃଷି ସମ୍ପ୍ରଦାୟର ଅଧିକାରୀ ଓ ପାମୁଣ ଗ୍ରାମ୍ୟ କୃଷି ନର୍ମାତାଙ୍କ ସହଯୋଗ କ୍ରମେ ଫସଲ ଅଭ୍ୟାସର ସୁପଥ ଧରି ନେଇ ଅସିଛନ୍ତି ।

ଗଡ଼ ବର୍ଷ ଋତୁରେ ପାଣିପ୍ରା ଧାନ ଗଣ କରି ଅନୁପୂର୍ଣ୍ଣ ଅମଳ ପାଇଁ ସରା ଓଡ଼ିଶାରେ ପ୍ରଖ୍ୟାତ ଗାନ୍ଧୀରୂପେ ସୁପରିଚିତ ଓ ପରିଗଣିତ ହୋଇ ପରିଥିବାରୁ ଓଡ଼ିଶା ସରକାରଙ୍କ ସମ୍ମାନ ଜନକ ପୁରସ୍କାର ପାଇବାକୁ ମନୋନୀତ ହୋଇ ପାରିଛନ୍ତି । ସେ ପ୍ରାମାଣିକ ବିଶୋଧିତ ବିହନ କୃଷି ବିଭାଗ ତରଫରୁ ପାଇ ଅନୁମୋଦିତ ବୈଜ୍ଞାନିକ ପ୍ରଣାଳୀ ଅବଲମ୍ବନ କରି ହେତୁରୁ ପ୍ରତି ୧୬୮ କିଣ୍ଟା ଧାନ ଅମଳ କରି ପାରିଛନ୍ତି ।

ପ୍ରତି ହେକ୍ଟର ଜମିରେ ୬୦ କେ.ଜି. ପରଶାରକ, ୩୦ କେ.ଜି. ଫସ୍‌ଲରସ୍, ୩୦ କେ.ଜି. ପଟାସ୍ ପାର ଏବଂ ୧୫ ଶଗଡ଼ ଗୋବର ଗଡ଼ ପ୍ରୟୋଗ କରିଥିଲେ । ସେ ପରଶାରକର ସରକୁ ଧାନ ଯୋଗଣ ସମୟରେ କାରୁଅରେ ୧୫ କେ.ଜି. ଓ ଯୋଗଣର ୧୫ ଦିନ ପରେ ଆଉ ୩୦ କେ.ଜି. ପିଲପାର

ଶ୍ରୀ ଇଶ୍ୱର ପ୍ରସାଦ ସିଂହ

ହିସାବରେ ଏବଂ ଫୁଲ ଉତ୍ତାପନ ୧୮ ଦିନ ପୂର୍ବରୁ ଆରମ୍ଭ ହେବାର ସୂଚନା ଦିଆଯାଇଥିଲା ।

ଫୁଲ ସଂରକ୍ଷଣ ବ୍ୟବସ୍ଥା ଉପଯୁକ୍ତ ସମୟରେ ଆରମ୍ଭ କରାଯାଇ ଫୁଲକୁ ଚୋର ଓ ଯେକି ଅନ୍ୟମାନଙ୍କ ଦ୍ୱାରା ଚୋର କରାଯାଇଥିଲା । ଉପଯୁକ୍ତ ଜଳ ନିୟନ୍ତ୍ରଣ ବ୍ୟବସ୍ଥା ଫୁଲରେ ବିଭିନ୍ନ ଅବସ୍ଥାରେ ପରିଚାଳିତ କରାଯାଇଥିଲା । ସୁନ୍ଦର ଉପଯୁକ୍ତ ଓ ଫୁଲ ଉତ୍ତାପନର ଅବସ୍ଥା ପ୍ରତି ସମୟ ଦୃଷ୍ଟି ଦିଆଯାଇଥିଲା । ଧାନ ଅମଳ ଅବସ୍ଥାରେ କୃଷି ବିଭାଗ ତରଫରୁ ମହନ ମୋହନ ପାଣିପାଗଳ ଧାନ ନମୁନା ସଂଗ୍ରହ କରାଯାଇଥିଲା ।

ଫୁଲକୁ କିନ୍ତୁ କୃଷି ଅଧିକାରୀ, ପୁରୁଷୋତ୍ତମପୁର ବ୍ଲକ୍, ସମ୍ବଲପୁର ଜିଲ୍ଲା କର୍ମଚାରୀ ଏବଂ ପରିସଂଖ୍ୟାନ ବିଭାଗର କ୍ଷେତ୍ର କର୍ମଚାରୀ ତଥା ଗ୍ରାମ୍ୟ ଉତ୍ତାପନ କମିଟିର ଉପସ୍ଥିତିରେ ଉପଯୋଗୀ ଭାବରେ ଅମଳ ନମୁନା ଫୁଲକରଣ ତା ୧୩.୧୨.୧୯୮୮ ରିଖରେ ଆରମ୍ଭ କରାଯାଇଥିଲା । ବାସ୍ତବରେ ଶ୍ରୀ ପାଣିପାଗଳ କୃଷି କ୍ଷେତ୍ରରେ ନିଜକୁ ଶ୍ରେଷ୍ଠ ରାଜ୍ୟ ରୂପେ ତଥା ପୁରୋପଯୋଗୀ କୃଷିଜାଗା ରୂପେ ପରିଚିତ କରି ପାରିବେ ।

ଶ୍ରୀ ଦାମୋଦର ପାଣି,

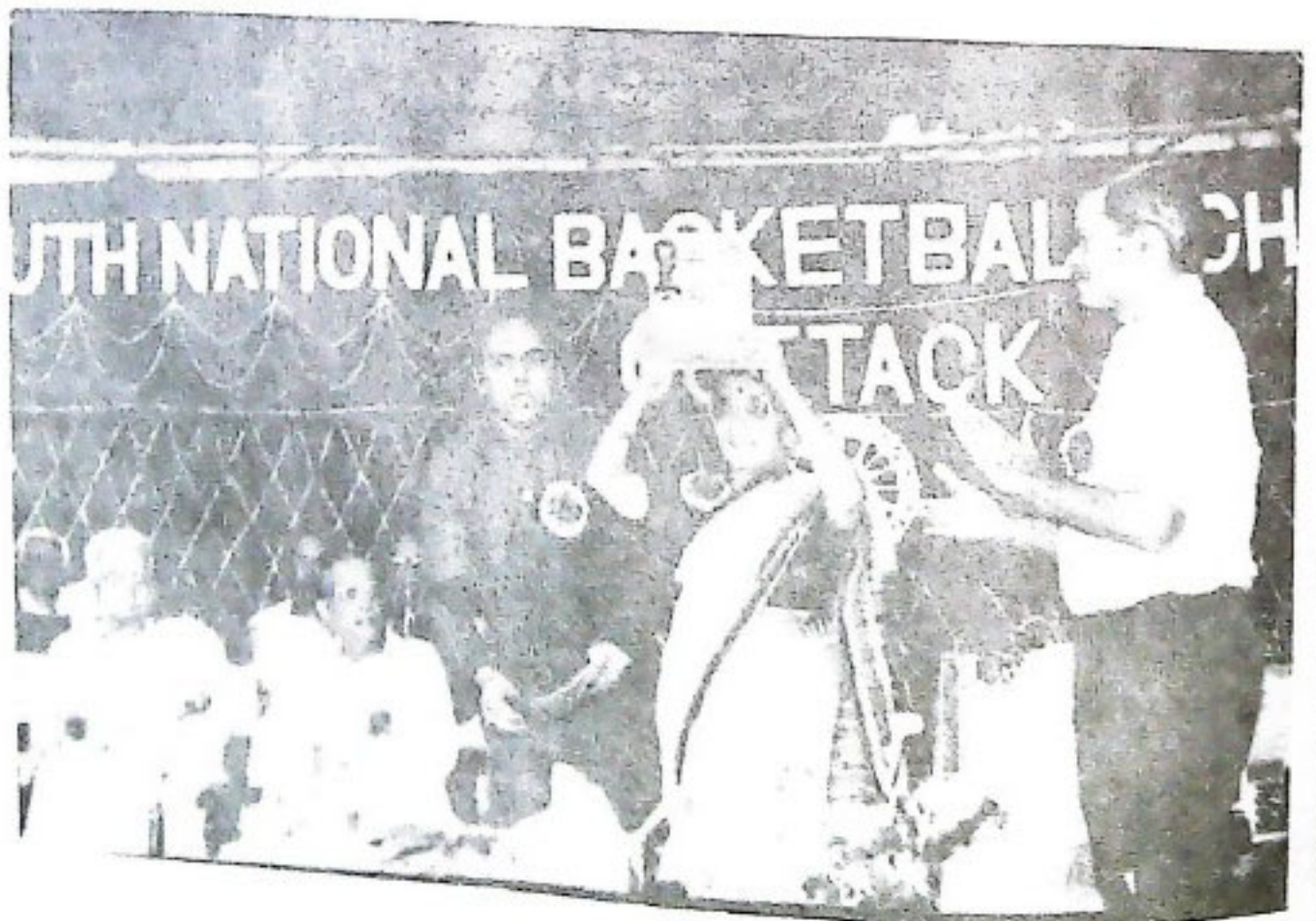



[Empty rectangular box for text]



ନିକଟ ଭୋଗଭଣ୍ଡାର



[Empty rectangular box for text]



[Empty rectangular box for caption]

ମାଟର ଭୋଜନସମ୍ପର୍କେ

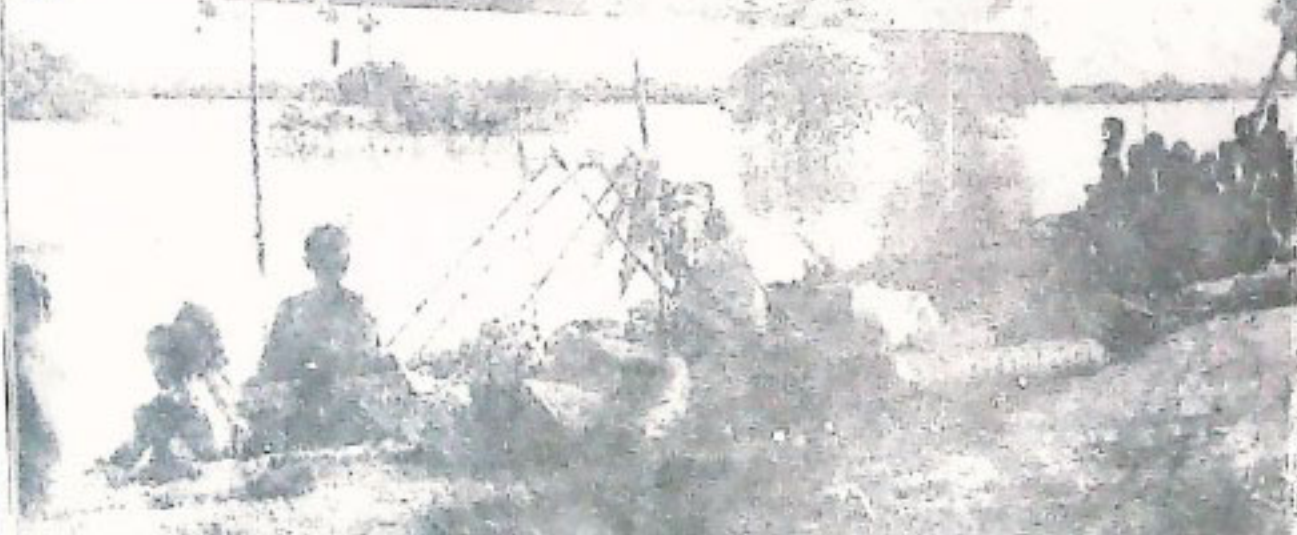

[Empty rectangular box for caption]

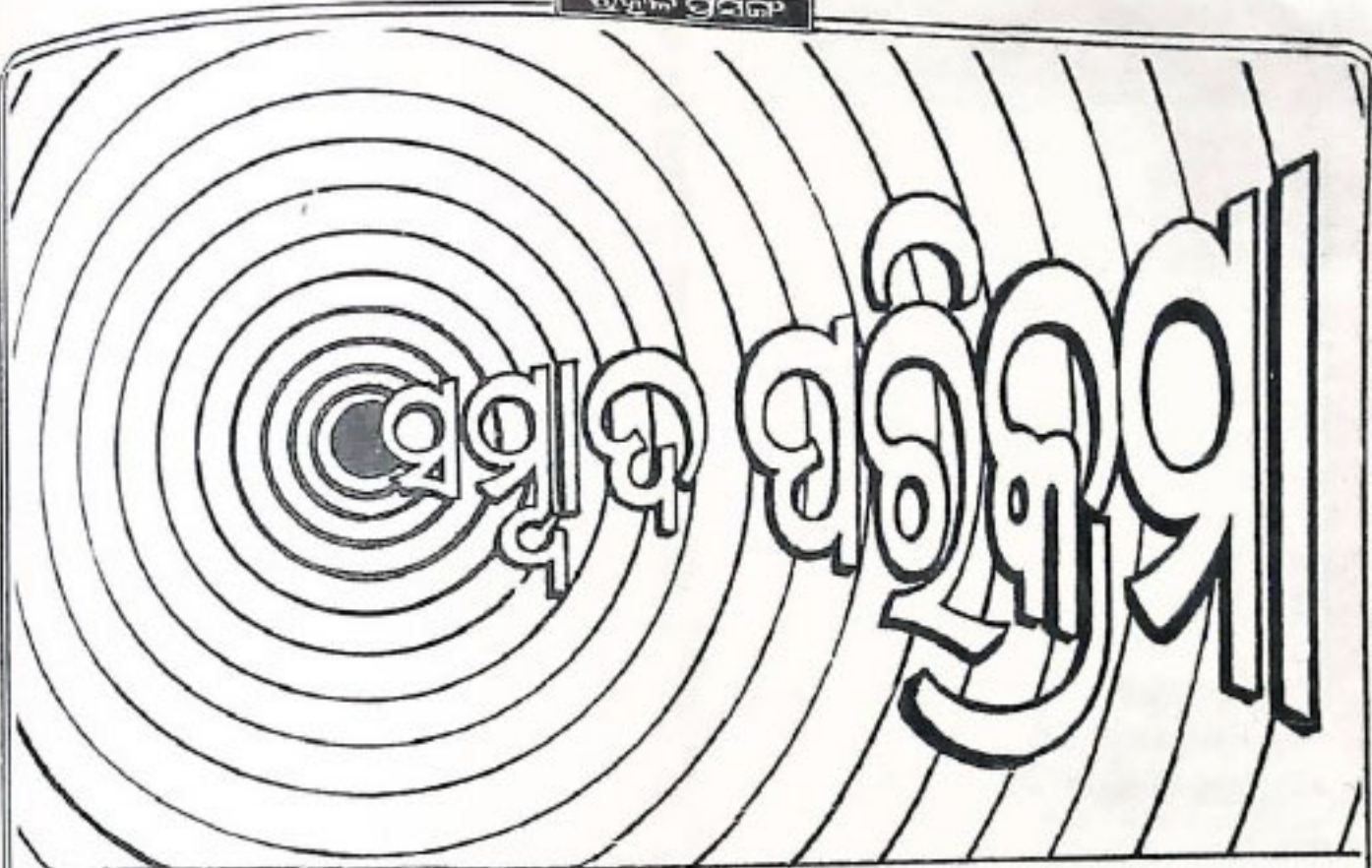

ଗତବର୍ଷରେ ରାଜ୍ୟ ଶିଳ୍ପ ଉତ୍ପାଦନ ନିଗମ

ରାଜ୍ୟ ଶିଳ୍ପ ଉତ୍ପାଦନ ନିଗମ ଗତ ଆର୍ଥିକ ବର୍ଷରେ ଚା'ର ୧୦ଟି ଶିଳ୍ପ ସଂସ୍ଥାରୁ ବିଭିନ୍ନ ବାବଦକୁ ୧୪୦ କୋଟି ଟଙ୍କା ଆଦାୟ କରିପାରିଛି । ଏହି ପରିମାଣ ପୂର୍ବ ବର୍ଷ ପରିମାଣର ଶତକଡ଼ା ଦଶ ଗୁଣ ଅଧିକ । ସିମେଣ୍ଟ, କେବୁଲ, ସ୍ତନ ପାଇପ୍, ନୁହାଛଡ଼ ଓ ପୁରା ଚତ୍ୟାଦି ବଜାରରେ ଚାନ୍ଦ୍ର ପ୍ରତିଯୋଗିତାର ସମ୍ମୁଖୀନ ହୋଇ ମଧ୍ୟ ଗଭୀର ପ୍ରଗତି ସମ୍ପାଦନ ହୋଇ ପାରିଛି । କେବଳ ବିଭିନ୍ନ କ୍ଷେତ୍ରରେ ନୁହେଁ, ଅନ୍ୟାନ୍ୟ କ୍ଷେତ୍ରରେ ମଧ୍ୟ ପୂର୍ବବର୍ଷ ଅପେକ୍ଷା ଗତବର୍ଷ ଉଚ୍ଚ ନିଗମ ଉତ୍ପାଦନାୟ ପ୍ରଗତି କରିପାରିଛି ।

ଚତୁର୍ବିନସ୍ତିତ ଜଳିଙ୍ଗ କୁହା କାରଖାନା ଉଚ୍ଚ ବର୍ଷ ଏହାର ଉତ୍ପାଦନ କ୍ଷମତାର ଶତକଡ଼ା ୧୨୪ ଭାଗ କ୍ଷମତା ବିନିଯୋଗ କରିପାରିଛି । ଶିଳ୍ପ ଉତ୍ପାଦନ ନିଗମ ଗଠନ ପରେ ହାତକୁ ନେଇଥିବା ଶିଳ୍ପ ସଂସ୍ଥାନଙ୍କ ମଧ୍ୟରୁ ଏହି କାରଖାନା ଅନ୍ୟତମ । ଏହି କାରଖାନାର କର୍ମଚାରୀ ଉତ୍ପାଦନ କ୍ଷେତ୍ରରେ ଗତବର୍ଷ ସର୍ବୋଚ୍ଚ ପରିମାଣ ଉତ୍ପାଦନ ହାସଲ କରି ରେକର୍ଡ଼ ସୃଷ୍ଟି କରିପାରିଛି ।

ଏହି ସମୟ ମଧ୍ୟରେ ଉଚ୍ଚ ନିଗମର ଅନ୍ୟ ଏକ ସଂସ୍ଥା ପାଳପୁରଗୋଡ଼ାସିତ ଫେରୋକ୍ସାଇଡ଼ କାରଖାନା ମୁଗୁରାସ୍ତ୍ର ପାମେରିକାକୁ ହାଇକାର୍ବନ ଫେରୋକ୍ସାଇଡ଼ ଉତ୍ପାଦନ କରି ପାଞ୍ଚ କୋଟି ଟଙ୍କା ମୂଲ୍ୟର ବୈଦେଶିକ ମୁଦ୍ରା ଅର୍ଜନ କରିଛି ।

ଅଗ୍ନିଶ ଏବଂ ଯୋଗ୍ୟତା ସଂପନ୍ନ ବ୍ୟକ୍ତିଗଣଙ୍କ ଦ୍ୱାରା ପରିଚାଳିତ ଉଚ୍ଚ ନିଗମ ଗତ ବହୁବର୍ଷ ଧରି ନିୟମିତ ଭାବରେ ଲାଭ କରିପାସୁଛି । ରାଜ୍ୟର ଶିଳ୍ପ ବିକାଶ କ୍ଷେତ୍ରରେ ଏହାର ଅବଦାନ ଯଥେଷ୍ଟ ବେଶୀ । ଏତଦ୍ୱ୍ୟତୀତ ଏହାର ନଅ ହଜାର କର୍ମଚାରୀ ଏବଂ କାରଖାନା ଆଖପାଖରେ ରହୁଥିବା ହଜାର ହଜାର ବ୍ୟକ୍ତିଗଣଙ୍କ ସୁବିଧା ସୁଯୋଗ ପାଇଁ ଏହାର ଗୁମିକା ଉଦ୍ଦେଶ୍ୟମୟ । ଏହି ନିଗମ ରାଜସ୍ୱୋତ୍ପାଦନ ବିଭିନ୍ନ ବାବଦରେ ମୋଟ ୨୭ କୋଟିରୁ ଊର୍ଦ୍ଧ୍ୱ ଟଙ୍କା ଯୋଗାଇ ପାରିଛି । ଏହି ପରିମାଣ ପୂର୍ବବର୍ଷଠାରୁ ଶତକଡ଼ା ୨୫ ଗୁଣ ବେଶୀ ।

ଗତ ୨୭ ବର୍ଷ ତଳେ ଗୋଟିଏ ମାତ୍ର ଶିଳ୍ପ ସଂସ୍ଥାକୁ ନେଇ ଆରମ୍ଭ ହୋଇଥିବା ଉଚ୍ଚ ନିଗମ ବର୍ତ୍ତମାନ ନିଜର ନିୟନ୍ତ୍ରଣାଧୀନରେ ଦଶଟି ଶିଳ୍ପସଂସ୍ଥା, ଦୁଇଟି ସହାୟକ ସଂସ୍ଥା ଓ ମିଳିତ ଉଦ୍ୟମରେ ପ୍ରତିଷ୍ଠିତ ତିନୋଟି ଶିଳ୍ପସଂସ୍ଥା ପରିଚାଳନା କରୁଛି । ଏହି ନିଗମ କେତୋଟି ନୂଆ ଶିଳ୍ପସଂସ୍ଥା ପ୍ରତିଷ୍ଠା କରିବା ତଥା ପୁରାତନ ଶିଳ୍ପସଂସ୍ଥାର ସଂସ୍କାରଣ କରିବା ପାଇଁ, ରାଜ୍ୟ ସରକାର ଏବଂ ଅର୍ଥଯୋଗାଣକାରୀ ସଂସ୍ଥାଗୁଡ଼ିକର ଅନୁମତି ପାଇଛି । ଏହା ଫଳରେ ବେତର୍କିତ ନୁହା କାରଖାନାର ସଂସ୍କାରଣ ଯୋଜନାରେ ତତ୍ତ୍ୱ ସ୍ୱୀକୃତି ପ୍ରାପ୍ତ ହୋଇ ପାଳପୁର ଉତ୍ପାଦନ ଏହାର ବାର୍ଷିକ ଉତ୍ପାଦନ ଆଉ ୪୦ ହଜାର ଟନ୍ ବୃଦ୍ଧି ପାଇବ । ଯାକପୁରଗୋଡ଼ାସିତ ଫେରୋକ୍ସାଇଡ଼ କାରଖାନାଠାରେ ଦଶ ମେଗାଫ୍ଲୁଇଡ଼ ଉତ୍ପାଦନ କ୍ଷମତା ବିଶିଷ୍ଟ ଏକ ନିକସ୍ତ୍ର ଟିକେଲ କେନେରେଟିଂ ଯେଉଁ ପ୍ରତିଷ୍ଠା କରାଯିବ । ଷୋକଣସ ୧ମଟ୍ରିଲ୍ ଟର୍ଭାଇନ ଓ ଟିରାନିୟମ୍ କମ୍ପ୍ରେସର ଉତ୍ପାଦନ କ୍ଷମତା ବିଶିଷ୍ଟ ଏକ କାରଖାନା ପ୍ରତିଷ୍ଠା ମଧ୍ୟ ଏହି ଯୋଜନାର ଅନ୍ତର୍ଭୁକ୍ତ । ଏହି କମ୍ପ୍ରେସର ଟର୍ଭାଇନ କାରଖାନାଟି ପଶ୍ଚିମ୍ ଚର୍ମାନଗ ଏକ ବିଶେଷତା ସମ୍ପାଦକ କାରଖାନା ସହଯୋଗିତାରେ ପ୍ରତିଷ୍ଠା କରାଯିବ ।

ଆଗାମୀ ୩/୪ ବର୍ଷ ମଧ୍ୟରେ ଉଚ୍ଚ ନିଗମ ବିଭିନ୍ନ ବାବଦକୁ ବାର୍ଷିକ ୨୦୦ କୋଟି ଟଙ୍କାରୁ ଊର୍ଦ୍ଧ୍ୱ ଆୟ କରି ପାରିବ ବୋଲି ଆଶା କରାଯାଏ ।

ଜନହିତକର ପ୍ରକଳ୍ପର ଉଦ୍‌ଘାଟନ

ନିଷ୍ଠୁଳ ଭାଗତ ପ୍ରିୟର ଶାସନ ତିବ୍ଦ ଉପକ୍ଷେ ମୁଖ୍ୟମନ୍ତ୍ରୀ ଶ୍ରୀ ଜାନକୀ ବହଳ ପଞ୍ଚମାୟକ ଭୁବନେଶ୍ୱର ପୌର ସଂସ୍ଥାର ଉଦ୍ୟମରେ ପୌରାନ୍ତର ବିଭିନ୍ନ ସ୍ଥାନରେ ବହୁ ଜନହିତକର ପ୍ରକଳ୍ପର ଶୁଭ ଉଦ୍‌ଘାଟନ କରିଛନ୍ତି ।

ମୁଖ୍ୟମନ୍ତ୍ରୀ ସହର ସମ୍ବଳ କର୍ମିନେଶ୍ୱର ଗ୍ରାମରେ ବିପୁଳ ଜନ ସମାବେଶ ମଧ୍ୟରେ ୧ ଲକ୍ଷ ୩୪ ହଜାର ୩୦୦ ଟଙ୍କା ବ୍ୟୟରେ ନିର୍ମିତ ପୌର ବ୍ୟାୟାମ ଶାଳା ଉନ୍ମୋଚନ କରିଛନ୍ତି । ବ୍ୟାୟାମଶାଳାର ପାରିପାରିଶ୍ୱିକ ପରିବେଶ ଉନ୍ନୟନ ପାଇଁ ପୌର

ସଂସ୍ଥା ପକ୍ଷରୁ ୨୯,୭୦୦ ଟଙ୍କା ବ୍ୟୟ ଅଟକନ କରାଯାଇଛି ବୋଲି ସୂଚନା ଦେଇ ମୁଖ୍ୟମନ୍ତ୍ରୀ ଶ୍ରୀ ପଟ୍ଟନାୟକ ଅନ୍ୟାନ୍ୟ ବର୍ଷ ରୁଜନରେ ଚଳିତ ବର୍ଷ ଉଚ୍ଚ ବିକସନିତ ମହତ୍ତ୍ୱ ଅତ୍ୟନ୍ତ ଗୁରୁତ୍ୱପୂର୍ଣ୍ଣ ବୋଲି କହିଥିଲେ । କୃଷିକେଶ୍ୱର ମନ୍ଦିର ଟ୍ରଷ୍ଟକୁ ନୀତି ପରିସ୍ଥାନ ଶର୍ତ୍ତ ବାବଦରେ ମୁଖ୍ୟମନ୍ତ୍ରୀ ୫୦ ହଜାର ଟଙ୍କାର ଏକ ଚେକ୍ ପ୍ରଦାନ କରିଛନ୍ତି । ଏହାପରେ ସୁନ୍ଦରପଦା ଗ୍ରାମରେ ଭୁବନେଶ୍ୱର ପୌରପାଳିକା ତରଫରୁ ୨୮,୭୨୦ ଟଙ୍କା ବ୍ୟୟରେ ଗୋଷ୍ଠଦାସ ବାବା ମୁକ୍ତି ଗରନ ଏବଂ ପୁରୁଣା ଭୁବନେଶ୍ୱର କୁଝପାଟଣା ସାହି ନିକଟରେ ବଉଳଗଡ଼ ଅଞ୍ଚଳ ଯୁବକମାନଙ୍କ ମଧ୍ୟରେ ଶାରୀରିକ ବ୍ୟାୟାମର ପ୍ରସାର ପାଇଁ ପୌର ସଂସ୍ଥା ତରଫରୁ ଏକଲକ୍ଷ ଆଠ ହଜାର ଟଙ୍କା ବ୍ୟୟରେ ଏକ ବ୍ୟାୟାମଶାଳାକୁ ମୁଖ୍ୟମନ୍ତ୍ରୀ ଉଦ୍ଘାଟନ କରିଛନ୍ତି । ଆଗମ୍ୟ ମୁଖ୍ୟମନ୍ତ୍ରୀ ବରଗଡ଼ ଗ୍ରାମ ନିକଟସ୍ଥ ହାଟରେ ପୌର ସଂସ୍ଥା ତରଫରୁ ନିର୍ମିତ ୭୪ ଟି ବିଭିନ୍ନ ଜିପମର ଦୋକାନ ଘର ଓ ୩୦ଟି ପିଣ୍ଡ ଉଦ୍ଘାଟନ କରି ସ୍ଥାନୀୟ ଜନସାଧାରଣଙ୍କ ଉଦ୍ଦେଶ୍ୟରେ ସେଗୁଡ଼ିକୁ ଉନ୍ନତ କରିଛନ୍ତି । ଏ ବାବଦରେ ବ୍ୟୟ ଖୋରାଧୁବା ସମୁଦାୟ ୮ ଲକ୍ଷ ୯୯ ହଜାର ୭୮୦ ଟଙ୍କା ମଧ୍ୟରୁ ଭାଷ୍ୟ ସରକାର ଏକଲକ୍ଷ ୪୦ ହଜାର ଟଙ୍କା ଅନୁଦାନ ଆକାରରେ ଦେଇଛନ୍ତି ଓ ଅବଶିଷ୍ଟ ଅର୍ଥ ପୌର ପାଣ୍ଡିରୁ ବହନ କରାଯାଇଛି ।

ନଗର ଉନ୍ନୟନ ରାଷ୍ଟ୍ରମନ୍ତ୍ରୀ ଶ୍ରୀ ବଟକୃଷ୍ଣ ଜେନା ସ୍ଥାନୀୟ ପୌରପାଳିକା କାର୍ଯ୍ୟାଳୟଠାରେ ଜାତୀୟ ପତାକା ଉନ୍ମୋଚନ କରିଥିଲେ । ଏ ଉପଲକ୍ଷେ ଆୟୋଜିତ ଏକ ଜନ ସମାବେଶରେ ମୁଖ୍ୟ ଅତିଥି ଭାବେ ଉଦ୍‌ବୋଧନ ଦେଇ ଶ୍ରୀ ଜେନା କହିଲେ ଯେ ଲଟକ ଓ ଭୁବନେଶ୍ୱର ସହର ଦୁଇଟିକୁ ଯଥାଶୀଘ୍ର କର୍ପୋରେସନ୍ କରାଯିବ । ଭୁବନେଶ୍ୱର ପରି ଜମବର୍ଦ୍ଧମାନ ସହରକୁ ଏକ ଭୂମି ସଂପର୍କ ଓ ସୁସର ସହର ରୂପେ ପରିଣତ ଏବଂ ସ୍ଥାନୀୟ ନାଗରିକଙ୍କୁ ସାମାଜିକ ନ୍ୟାୟ ସର୍ବନିମ୍ନ ଆବଶ୍ୟକତା ଯୋଗାଇ ଦେବାକୁ ମୁଖ୍ୟମନ୍ତ୍ରୀଙ୍କ ପରାମର୍ଶ କ୍ରମେ ସରକାର ବିଭିନ୍ନ ପଦକ୍ଷେପ ନେଇଛନ୍ତି ବୋଲି ଶ୍ରୀ ଜେନା କହିଥିଲେ । ମୁଖ୍ୟମନ୍ତ୍ରୀଙ୍କ ଦ୍ୱାରା ଉଦ୍ଘାଟିତ ସମସ୍ତ କାର୍ଯ୍ୟକ୍ରମରେ ବିଭାଗୀୟ ମନ୍ତ୍ରୀ ଶ୍ରୀ ଜେନା ଯୋଗ ଦେଇଥିଲେ ।

ନଗରପାଳ ତଥା ଚିରାପାଳ ଶ୍ରୀ ସୁଦାମ ଚରଣ ପଟ୍ଟନାୟକଙ୍କ ଅଧ୍ୟକ୍ଷତାରେ ଅନୁଷ୍ଠିତ ଏହି ସଭାରେ ବିଧାୟକ ଶ୍ରୀ ଦୁରୋଗୀ କୁମାର ରାଉତରାୟ ଓ ଟାଣ ଲଳିତ ମୋହନ ମହାନ୍ତି ଏବଂ 'ସମାଦ'ର ସଂପାଦକ ଶ୍ରୀ ସୌମ୍ୟରଞ୍ଜନ ପଟ୍ଟନାୟକ ସମ୍ମାନିତ ଅତିଥି ଭାବେ ଉଦ୍‌ବୋଧନ ଦେଇ ପୌର ସଂସ୍ଥାର ଉନ୍ନୟନ କାର୍ଯ୍ୟ ପ୍ରଶଂସନାୟ ବୋଲି କହିଥିଲେ । ସାରମତେ ନିର୍ଦ୍ଦେଶା ପଥୁରାଣୀ ଶ୍ରୀ ସର୍ବେଶ୍ୱର ମହାନ୍ତି ଭାଷଣ ପ୍ରସଙ୍ଗରେ ବିଭିନ୍ନ ଉନ୍ନୟନ କାର୍ଯ୍ୟ ଓ ଆୟ ବ୍ୟୟ ସଂପର୍କରେ ବିବରଣୀ ପାଠ କରିଥିଲେ ।

**ଶିକ୍ଷକ କଲ୍ୟାଣ ପାଣ୍ଡିକୁ ମୂଳ ହସ୍ତରେ ଦାନ କରିବା ଭାଗି ମୁଖ୍ୟମନ୍ତ୍ରୀଙ୍କ ନିବେଦନ**

ଚଳିତ ବର୍ଷ ସେପ୍ଟେମ୍ବର ୫ ତାରିଖ ଉପଲକ୍ଷେ ଶିକ୍ଷକ କଲ୍ୟାଣ ପାଣ୍ଡିକୁ ମୂଳ ହସ୍ତରେ ଦାନ କରିବାକୁ ମୁଖ୍ୟମନ୍ତ୍ରୀ ଶ୍ରୀ ଜନକା ଚକ୍ର ଉପନୟନ ରାଜ୍ୟଦାତା, ବିଶେଷକରି ରାଜ୍ୟର ସମସ୍ତ ବିନେମା କୁହ ମାଲିକମାନଙ୍କୁ ନିବେଦନ କରିଛନ୍ତି । ନିବେଦନର ବିବରଣୀ ନିମ୍ନରେ ପ୍ରଦତ୍ତ ହେଲା:-

"ଅଷ୍ଟାଦିଶମେ ପୁରୁ ଦିବସ ଉପଲକ୍ଷେ ଦେଶର ନାଗରିକ ଗଠନ ଦାୟିତ୍ୱରେ ଥିବା ଅଗଣିତ ଶିକ୍ଷକଶିକ୍ଷୟିତ୍ରୀଙ୍କୁ ମୋର ଉଦ୍ଦିଷ୍ଟ ଅଭିନନ୍ଦନ ଓ ଶୁଭେଚ୍ଛା ଜଣାଉଛି ।

"ପୁଣ୍ୟପୁଣା ଭାରତୀୟ ପରମ୍ପରାର ଏକ ମହାନ ପ୍ରତୀକ । ବୈଦିକ ଯୁଗରୁ ପୁରୁ ପୂଜାର ଆଦର୍ଶ ଭାରତୀୟ ସଂସ୍କୃତିର ଶ୍ରେଷ୍ଠ ପ୍ରତିପାଦିତ କରିଛି । ଆମ ଦେଶର ସାର୍ବଭୌମତ୍ୱ, ଗଣତନ୍ତ୍ର ଓ ଧର୍ମନିରପେକ୍ଷତାର ଚିରିତ୍ରମିତ୍ର ସୂଚକ କରିବା ଦିଗରେ ଛାତ୍ର ସମାଜର ଅବଦାନ ଅନୁକାର୍ଯ୍ୟ । ଛାତ୍ର ସମାଜକୁ ଉପଯୁକ୍ତ ମାର୍ଗରେ ପରିଗୁଣିତ କରିବା ପାଇଁ ଶିକ୍ଷକମାନଙ୍କର ଭୂମିକା ଅତ୍ୟନ୍ତ ଗୁରୁତ୍ୱପୂର୍ଣ୍ଣ । ସେମାନଙ୍କର ଆଦର୍ଶ କର୍ତ୍ତବ୍ୟନିଷ୍ଠା ଛାତ୍ର ସମାଜକୁ ଚିରକାଳ ପାଇଁ ସ୍ତୋତ୍ରୀୟ ଦେଉଥିବ । ସମାଜରେ ଶିକ୍ଷକମାନଙ୍କର ଏକ ସ୍ୱତନ୍ତ୍ର ସ୍ଥାନ ସବୁବେଳେ ରହିଛି । ନୂତନ ଜାତୀୟ ଶିକ୍ଷାନିତ୍ତିକୁ ସଫଳ କରିବା ଦିଗରେ ମଧ୍ୟ ସେମାନଙ୍କର ଭୂମିକା ଅତ୍ୟନ୍ତ ଗୁରୁତ୍ୱପୂର୍ଣ୍ଣ ।

ଦୁଃସ୍ଥ ଶିକ୍ଷକମାନଙ୍କୁ ସାହାଯ୍ୟ ଦେବା, ଅକାଳ ମୃତ୍ୟୁବରଣ କରିଥିବା ଅଥବା ଅସ୍ୱାଭାବିକ ପରିସ୍ଥିତିରେ ପଡ଼ି କିମ୍ବା ଛମାଗତ ଫାଟିତ ରହିଥିବା ଶିକ୍ଷକ ଓ ତାଙ୍କର ପରିବାରଙ୍କୁ ଆର୍ଥିକ ସାହାଯ୍ୟ ଦେବା ନିମନ୍ତେ ଏକ ଜାତୀୟ ଶିକ୍ଷକ କଲ୍ୟାଣ ପାଣ୍ଡି ଗଠିତ ହୋଇଛି । ଏହି ପାଣ୍ଡି ନିମନ୍ତେ ସାହାଯ୍ୟ ଦେବା ଏକ ପବିତ୍ର ସାମାଜିକ କର୍ତ୍ତବ୍ୟ ।

"ମୁଁ ରାଜ୍ୟବାସୀଙ୍କୁ ନିବେଦନ କରୁଛି ଯେ ସେମାନେ ଶିକ୍ଷକ ସମାଜର କଲ୍ୟାଣାର୍ଥେ ଜାତୀୟ ଶିକ୍ଷକ କଲ୍ୟାଣ ପାଣ୍ଡିକୁ ମୂଳ ହସ୍ତରେ ଦାନ କରନ୍ତୁ । ରାଜ୍ୟର ପ୍ରତ୍ୟେକ ପ୍ରେକ୍ଷାଳୟର ମାଲିକମାନେ ସେମାନଙ୍କ ପ୍ରେକ୍ଷାଳୟରେ ସେପ୍ଟେମ୍ବର ୫ ତାରିଖ ସଂଧ୍ୟାରେ ପ୍ରଦର୍ଶିତ ଚକ୍ରିତ୍ରର ଟିକଟ ବିକ୍ରୟନାୟ ଅର୍ଥ ଶିକ୍ଷକ କଲ୍ୟାଣ ପାଣ୍ଡିକୁ ଦାନ କରିବା ପାଇଁ ମୁଁ ନିବେଦନ କରୁଛି ।

"ଶିକ୍ଷକ କଲ୍ୟାଣ ପାଣ୍ଡି ପାଇଁ ସଂଗୃହୀତ ଦାନ ନିର୍ଦ୍ଦେଶକ, ମାଧ୍ୟମିକ ଶିକ୍ଷା, ଓଡ଼ିଶା, ଭୁବନେଶ୍ୱର ନିକଟରୁ ପଠାଇବାକୁ ଅନୁରୋଧ ।"

**ନଡ଼ିଆ ଗୁଣ ପାଇଁ ଅଧିକ ସହାୟତା**

କୃଷି ମନ୍ତ୍ରୀ ଶ୍ରୀ ରାସବିହାରୀ ବେହେରା ଛତ୍ରପୁର ନଡ଼ିଆ ଫାର୍ମରେ ନାରିକେଳ ଉନ୍ନୟନ ବୋର୍ଡ଼ ଦ୍ୱାରା ଆୟୋଜିତ ଏକ ନଡ଼ିଆ ଗୁଣ ସମାବେଶରେ ଗଞ୍ଜାମ ଜିଲାର ୨୬୦ ଜଣ ନଡ଼ିଆ ଗୁଣୀଙ୍କୁ ୧,୩୩,୪୮୫ ଟଙ୍କାର ଚେକ୍ ବଣ୍ଟନ କରିଥିଲେ ।

ଗଞ୍ଜାମ ଜିଲାରେ ୧୦୪ ହେକ୍ଟର ଜମିରେ ନଡ଼ିଆ ଗୁଣ ଚିଆଁ କରି ଆରମ୍ଭ କରାଯାଇଛି । ଏହି ଗୁଣର ଉତ୍ପାଦନ ନିମନ୍ତେ ସରକାର ହେକ୍ଟର ପ୍ରତି ୩,୦୦୦ ଟଙ୍କା ସାହାଯ୍ୟ ଦେଇଛନ୍ତି । ପ୍ରଥମ ବର୍ଷ ୧,୨୫୦ ଟଙ୍କା ଓ ପରବର୍ତ୍ତୀ ୪ ବର୍ଷରେ ଅବଶିଷ୍ଟ ଟଙ୍କା ସମାନ ବିସ୍ତରେ ଦିଆଯାଏ । ୧୯୮୪-୮୫ରୁ ୧୯୮୮-୮୯ ମଧ୍ୟରେ ୭୪୭ ହେକ୍ଟର ଜମି ପାଇଁ ୧,୫୧୩ ଜଣଙ୍କୁ ୧୦,୮୧,୭୧୦ ଟଙ୍କା ଦିଆଯାଇଛି । କଟକ ଜିଲା ବିଶ୍ୱନାଥକାଣ୍ଡିଠାରେ ୫୦ ହେକ୍ଟର ଜମିରେ ଉତ୍ତମ ମାନର ନଡ଼ିଆ ଗୁଣ ଉତ୍ପାଦନ ପାଇଁ ବ୍ୟବସ୍ଥା ହୋଇଛି । ସାଧାରଣ ଗୁଣୀଙ୍କୁ ବୈଜ୍ଞାନିକ ପଦ୍ଧତିରେ ନଡ଼ିଆ ଗୁଣ ଓ ଏହାର ଉପଯୋଗିତା ପ୍ରଦର୍ଶନ ନିମନ୍ତେ ନାରିକେଳ ଉନ୍ନୟନ ବୋର୍ଡ଼ ୧୨୦ଟି ପ୍ରଦର୍ଶନୀ କ୍ଷେତ୍ର ପାଇଁ ୪.୨୭ ଲକ୍ଷ ଟଙ୍କା ୧୯୮୨ରୁ ୧୯୮୭ ମଧ୍ୟରେ ଖର୍ଚ୍ଚ କରିଛନ୍ତି ।

ମନ୍ତ୍ରୀ ଶ୍ରୀ ବେହେରା ଭାଷଣ ପ୍ରସଙ୍ଗରେ ଓଡ଼ିଶା ଆସ୍ତରୁ କଦଳୀ ଆଣି ନିଜର ଗୁରୁତ୍ୱାଣ ମେଣ୍ଟାଉଥିବା ବଡ଼ ଦୁଃଖର କଥା ବୋଲି



ପ୍ରକାଶ କରି କହିଲେ ଯେ, ନଡ଼ିଆ ବାଡ଼ିରେ କଦଳୀ ଗୁଣ୍ଠ ଉଲ ଭାବରେ ହେଉଥିବା ହେତୁ ନଡ଼ିଆ ଗୁଣ୍ଠ ପାଇଁ ହେବୁର ପ୍ରତି ୩,୦୦୦ ଟଙ୍କା ସରକାରଙ୍କଠାରୁ ସାହାଯ୍ୟ ପାଇ ଏଥିରେ କଦଳୀ ପ୍ରକୃତି ଆୟକାରୀ ଫସଲ କରିବା ବିଧେୟ ।

ଏହି ସମାବେଶରେ ବିଧାୟକ ଶ୍ରୀ ଅଶୋକ କୁମାର ଚୌଧୁରୀ, ଉଦ୍ୟାନ କୃଷି ଡିଭିଜନର ଶ୍ରୀ ଦାମୋଦର ମହାରଣା, ନଡ଼ିଆ ଉତ୍ପାଦନ ବୋର୍ଡର ଉପ ନିର୍ଦ୍ଦେଶକ ଶ୍ରୀ ଏଲ୍. ଶିବରାମ ରେଡ୍ଡି ଯୋଗ ଦେଇଥିଲେ । ନଡ଼ିଆ ଗୁଣ୍ଠ ଶ୍ରୀ ବୀର ହନୁମାନ ସାତରାମ ଦାସ ପ୍ରକୃତି ନଡ଼ିଆ ଗୁଣ୍ଠ ବିଷୟରେ ନିଜର ଅଭିମତ ବର୍ଣ୍ଣନା କରିଥିଲେ ।

ଶେଷରେ ଗଠିତ ବର୍ଷକେ ସାମାନ୍ୟ ଯତ୍ନ ନେଲେ ୨୦୦ରୁ ୩୦୦ ନଡ଼ିଆ ଉତ୍ପାଦନ ହେଉଥିବା ଯୋଗୁଁ ଏହାର ଯଥାଯଥ ଗୁଣ ନିମନ୍ତେ ସରକାରଙ୍କୁ ଚେଷ୍ଟା କରାଯାଇ ଗଭିର ଲେକକର ଆର୍ଥିକ ଉକ୍ତି କରାଯିବା ପାଇଁ ସର୍ବସମ୍ମତ ମତ ପ୍ରକାଶ ପାଇଥିଲା ।

**ପରଡ଼ିହ ଓ ବାସଗୃହ ଯୋଗାଣ**

ରାଜ୍ୟରେ କାର୍ଯ୍ୟକାରୀ କରାଯାଇଥିବା ବିଂଶସୂତ୍ରୀ କାର୍ଯ୍ୟକ୍ରମରେ 'ଉନ୍ନତ୍ୟାଧାରଣକ ପାଇଁ ଗୃହ ନିର୍ମାଣ' କାର୍ଯ୍ୟକ୍ରମ ଅନୁଯାୟୀ ଚଳିତ ଅର୍ଥକ ବର୍ଷର ପ୍ରଥମ ଭୂମିମାସରେ ୫ ହଜାର ୧୪୭ ଜଣ ବାସନୀ ଲୋକଙ୍କୁ ପରଡ଼ିହ ଯୋଗାଇ ଦିଆଯାଇଛି । ଏ କ୍ଷେତ୍ରରେ ଏହି ସମୟ ପାଇଁ ଥିବା ଧାର୍ଯ୍ୟ ଲକ୍ଷର ଶତକଡା ୩୯.୬୫ ଭାଗ ଉପକ୍ରମ ହାସଲ କରାଯାଇ ପାରିଛି । ଉକ୍ତ ସମୟ ମଧ୍ୟରେ ୧,୬୯୫ ଜଣଙ୍କୁ ନିଜ ନିଜର ଘର ତିଆରି ପାଇଁ ସାହାଯ୍ୟ ପ୍ରଦାନ କରାଯାଇ ଏହି ସମୟ ପାଇଁ ଥିବା ଧାର୍ଯ୍ୟ ଲକ୍ଷ୍ୟର ଶତକଡା ୫୦.୮୮ ଭାଗ ସାଫଳ୍ୟ କରାଯାଇଛି ।

ସେହିପରି 'ଉନ୍ନତ୍ୟ ଆବାସ' ଯୋଜନା ମାଧ୍ୟମରେ ଗତ ଅକ୍ଟୋବର କୁଳାଳ ମାସ ଶେଷ ପୂର୍ବ ଚଫସଲିଭୁତ ଜାତି ଓ ଉପଜାତିର ୫୫ ଜଣ ଲୋକ ବାସଗୃହ ପାଇଛନ୍ତି । ଆଲୋଚ୍ୟ ସମୟ ମଧ୍ୟରେ ରାଜ୍ୟରେ ଅର୍ଥନୈତିକ ଦୁର୍ବଳ ଶ୍ରେଣୀର ଲୋକଙ୍କୁ ୩୧୮ଟି ଓ ନିମ୍ନ ଆୟକାରୀ ଲୋକଙ୍କୁ ୪୭୩ଟି ଗୃହ ଯୋଗାଇ ଦିଆଯାଇଛି ବୋଲି ବିଂଶସୂତ୍ରୀ କାର୍ଯ୍ୟକ୍ରମର ଗତ କୁଳାଳ ମାସ ଅଗ୍ରଗତି ସଂପର୍କୀୟ ବିବରଣୀରୁ ପ୍ରକାଶ ।

**ଓଡ଼ିଶାରେ ଦାରିଦ୍ର୍ୟର ହ୍ରାସ**

ଜାତୀୟ ସାମିଲ ସର୍ବେକ୍ଷଣ ବିବରଣୀ ଅନୁଯାୟୀ ଓଡ଼ିଶାରେ ୧୯୭୭-୭୮ରେ ଦାରିଦ୍ର୍ୟ ସୀମାରେଖା ଚଳେ ଥିବା ଲୋକମାନଙ୍କର ଶତକଡା ହାର ୬୬.୪୦ ରହିଥିଲା । ମାତ୍ର ୧୯୮୩-୮୪ ବେଳକୁ ଏହା ଶତକଡା ୪୨.୮୦କୁ ହ୍ରାସ ପାଇଛି । ଏହି ସମୟ ମଧ୍ୟରେ ଦେଶର ଏ କ୍ଷେତ୍ରରେ ଶତକଡା ହାର ଯଥାକ୍ରମେ ୪୮.୧୮ ଓ ୩୬.୪୦ ରହିଥିଲା । ଏଥିରୁ ସ୍ପଷ୍ଟ ଯେ ୧୯୭୭-୭୮ ରୁ ୧୯୮୩-୮୪ ପର୍ଯ୍ୟନ୍ତ ଓଡ଼ିଶାରେ ଏହାର ଶତକଡା ହାର ପ୍ରାୟ ୩୫ କୁ ହ୍ରାସ ପାଇଥିବା ସ୍ପଷ୍ଟ ଜାଣିବା ପ୍ରକାରେ ଏହାର ଶତକଡା ହାର ୨୨.୫୬ ରହିଥିଲା ।

ଉଲ୍ଲେଖନୀୟ ଯେ ରାଜ୍ୟରେ ଅର୍ଥନୈତିକ କାର୍ଯ୍ୟକ୍ରମ ଏବଂ ଦାରିଦ୍ର୍ୟ ଦୂରୀକରଣ କାର୍ଯ୍ୟକ୍ରମକୁ ଉତ୍ତମ ରୂପେ କାର୍ଯ୍ୟକାରୀ କରାଯିବା ଫଳରେ ରାଜ୍ୟର ଗ୍ରାମାଞ୍ଚଳର ଜନସାଧାରଣଙ୍କର ଆୟପିଞ୍ଜା ବୃଦ୍ଧି ହେବା ଯୋଗୁଁ ଦାରିଦ୍ର୍ୟ ସୀମାରେଖା ଚଳେ ବସବାସ କରୁଥିବା ଜନସାଧାରଣଙ୍କର ସଂଖ୍ୟା ଦୂରଗତିରେ ହ୍ରାସ ପାଇଛି ।

**ଜଳ ଅମଳ ପ୍ରକଳ୍ପ ଉଦ୍ଘାଟନ**

ରାଜ୍ୟ କୃଷି ଓ ସମବାୟ ମନ୍ତ୍ରୀ ଶ୍ରୀ ରାମଚନ୍ଦ୍ର ରାୟ ଶେଖରା କଳାହାଣ୍ଡି ଜିଲ୍ଲାର ଗୋଲମୁଣ୍ଡା ବ୍ଲକ୍ରେ ଗୁପ୍ତିଆ ନାଳ ଓ ସିନାପାଲି ବ୍ଲକ୍ରେ ଗୋଟାଲ ନାଳ ଉପରେ ନିର୍ମିତ ଦୁଇଟି ଜଳ ଅମଳ ପ୍ରକଳ୍ପ ଉଦ୍ଘାଟନ କରିଛନ୍ତି । କୃଷିମନ୍ତ୍ରୀ ଶ୍ରୀ ବେହେରା ଆୟୋଜିତ ସଭାରେ କୃଷକମାନଙ୍କୁ ଏହି ପ୍ରକଳ୍ପ ଦୁଇଟିର ଜଳସେଚନ ସୁବିଧା ବିନିଯୋଗ କରି କୃଷି କାର୍ଯ୍ୟକ୍ରମ ଉପକ୍ରମ କରିବା ସହିତ ଆର୍ଥିକ ଉକ୍ତି ପାଇଁ ପରାମର୍ଶ ଦେଇଥିଲେ ।

ଜଳ ଅମଳ ପ୍ରକଳ୍ପ ଦୁଇଟି ନିର୍ମାଣ ବାବଦରେ ୫ ଲକ୍ଷ ୧୬ ହଜାର ଟଙ୍କା ସରକାର ବ୍ୟୟ କରିଛନ୍ତି ଓ ୫୫୦ ଏକର ଜମିରେ ଜଳସେଚନର ସୁବିଧା କରାଯାଇଛି । ଶ୍ରମଭିତ୍ତିକ କାର୍ଯ୍ୟରେ ୨୭,୮୯୨ ଶ୍ରମ ଦିବସ ସୃଷ୍ଟି ହୋଇଥିବା ବିଷୟରେ ବିରାଟୀୟ ଜର୍ନାଲ୍ ପ୍ରକାଶ କରିଥିଲେ ।

କୃଷିମନ୍ତ୍ରୀ ସିନାପାଲି ସେବା ସମବାୟ ସମିତିରେ ନାବାଟ ଅଗ୍ରଗାମୀ ପରିଯୋଜନା ଆନୁକୂଲ୍ୟରେ ଏକ ମିନି ସମ୍ପଦ କାରଖାନା ଉଦ୍ଘାଟନ କରିଥିଲେ ଓ ଏହି କାରଖାନାରେ ସମ୍ପଦ ଜମା ବୃଦ୍ଧି ସହିତ ଗୁଣାମାନଙ୍କ ଉତ୍ପାଦନ ପୂର୍ଣ୍ଣ ହୋଇପାରିବ ବୋଲି ମନ୍ତ୍ରୀ ଶ୍ରୀ ବେହେରା ଆଶା ପ୍ରକାଶ କରିଥିଲେ । ଗୁଣାମାନଙ୍କ ପକ୍ଷରୁ ମିନି କାରଖାନାରେ ୧ ଲକ୍ଷରୁ ଉର୍ଦ୍ଧ୍ୱ ଟଙ୍କା ଜମା ହୋଇଥିଲା ।

**ବିଂଶସୂତ୍ରୀ କାର୍ଯ୍ୟକ୍ରମର ଉଲ୍ଲେଖନୀୟ ସାଫଳ୍ୟ**

ଗତ କୁଳାଳ ମାସ ବିଂଶସୂତ୍ରୀ କାର୍ଯ୍ୟକ୍ରମ ସମାପ୍ତରୁ ଶେଷପର୍ଯ୍ୟନ୍ତ ଯେ କେତେକ ବନ୍ଧାବନ୍ଧା କ୍ଷେତ୍ରରେ ଧାର୍ଯ୍ୟ ଲକ୍ଷ୍ୟ ଅତିକ୍ରମ କରି ଅଧିକ ସଫଳତା ହାସଲ କରାଯାଇ ପାରିଛି ।

ଯେଉଁସବୁ କ୍ଷେତ୍ରରେ ସଫଳତା ଶତକଡା ୯୦ ଭାଗରୁ ଅଧିକ ହୋଇଛି, ସେଗୁଡ଼ିକ ହେଲା ସମତ୍ତିତ ଗ୍ରାମ୍ୟ ଉତ୍ପାଦନ କାର୍ଯ୍ୟକ୍ରମ, କୃଷିମାନଙ୍କ ମଧ୍ୟରେ ପିଲିଂ ଜମି ବଣ୍ଟନ, ପାମାୟ ଜଳ ଯୋଗାଣ, ଆଦିବାସୀ ଓ ହରିଜନମାନଙ୍କ ଜୀବନ ଧାରଣ ମାନ ବୃଦ୍ଧି ପାଇଁ ଆର୍ଥିକ ସାହାଯ୍ୟ ପ୍ରଦାନ, ବାସନୀଙ୍କୁ ପରଡ଼ିହ ଯୋଗାଣ, ଗୃହ ନିର୍ମାଣ ପାଇଁ ସାହାଯ୍ୟ ପ୍ରଦାନ ଉଲ୍ଲେଖଯୋଗ୍ୟ । ଏହା ବ୍ୟତୀତ ଦୁଗ୍ଧ ଚୋପଣ, ଗ୍ରାମ୍ୟ ବାସ୍ୟୁକରଣ, ପମ୍ପସେଟ୍‌ଗୁଡ଼ିକୁ ବିଦ୍ୟୁତ୍ ଯୋଗାଣ ଓ ଗୋବର ପ୍ୟାସ୍ ସାପନ କ୍ଷେତ୍ରରେ ମଧ୍ୟ ବିଶେଷ ସଫଳତା ହାସଲ କରାଯାଇ ପାରିଛି ବୋଲି କୁଳାଳ ମାସ ବିଂଶସୂତ୍ରୀ କାର୍ଯ୍ୟକ୍ରମର ଅଗ୍ରଗତି ସଂପର୍କୀୟ ସମାପ୍ତରୁ ପ୍ରକାଶ ।

# ଓଡ଼ିଶାର ବିଭିନ୍ନ ଦର୍ଶନୀୟସ୍ଥାନ ଆପଣଙ୍କୁ ସ୍ୱାଗତ କରେ

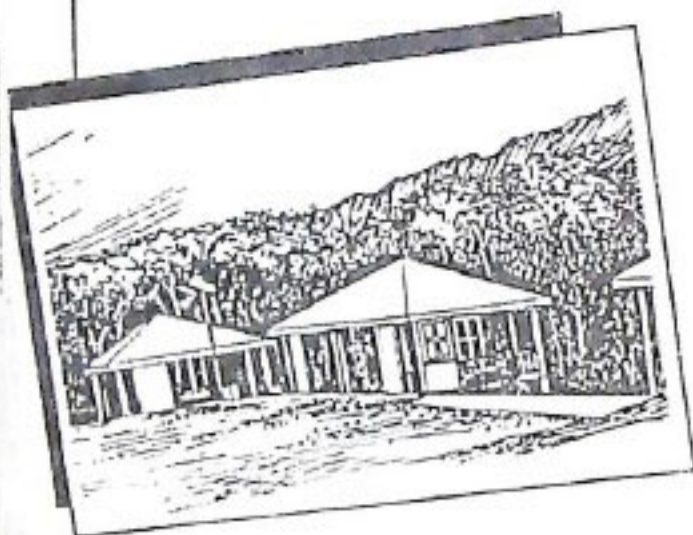

- ନିଜରୁଚି ଅନୁସାରେ ସେଚୁଡ଼ିକ ପରିଦର୍ଶନ କରିବାର ଆନନ୍ଦଲାଭ କରନ୍ତୁ ।
- ରାତ୍ରି ପାଠନ, ଖାଦ୍ୟପେୟ ଓ ଭ୍ରମଣ ପାଇଁ ରାଜସ୍ୱରୁକାର୍ଯ୍ୟକାରୀ ସର୍ଯ୍ୟଟନ ବିଭାଗ ଓ ସର୍ଯ୍ୟଟନ ହିସ୍ତାଳୟ ନିକ୍ଷପ୍ତ ହାରା ପରିଚ୍ଛଳିତ ପାଳୁନିବାସ, ପାଳୁ-ଶାଳା ଓ ଅରଣ୍ୟନିବାସ ମାନଙ୍କରେ ସୁବ୍ୟବସ୍ଥା ରହିଛି ।

**ପାଳୁନିବାସ**  
 ଭୁବନେଶ୍ୱର, ପୁରୀ, କୋଣାର୍କ  
 କରକ୍ଷାଳ, ରମ୍ଭା, ଗୁଣିପୁର, ସମ୍ବଲପୁର,  
 ନୂସି-କୁନାଥ କଟକ, ଚପ୍ରପାଣି ଓ  
 ରାଉରକେଲା।

**ପାଳୁଶାଳା**  
 ଅକଳେଶ୍ୱର, ପାଜପୁର, ପଥରାକ-  
 ପୁର, ଆରୁଣି, ପଥରାକୋଣ୍ଡା,  
 ଭଦନେଶ୍ୱର ଓ ସୁପ୍ରେସ୍ୱର  
 ଅରଣ୍ୟ ନିବାସ  
 ଲୁଲୁଙ୍ଗା (ଶିମିଳିପାଳ)



- କମ୍ପୋର୍ଟ ପଥା ଭୂମିକର ପରିବେଶ ମଧ୍ୟରେ ରହି ସୁସ୍ୱଚ୍ଚର କାତାକରଣ ଅନୁଭବ କରନ୍ତୁ ।
- ସର୍ବିଶେଷ ବିକରଣ ପାଇଁ ଓଡ଼ିଶାର ପ୍ରତ୍ୟେକ ଜିଲ୍ଲା ପୋ ନୂଆପିଲ୍ଲା, କଲିକତା ଓ ନାହାକାରେଥିକା ସର୍ଯ୍ୟଟନ କାମ୍ୟାଳୟ ସହିତ ପୋଗା-ପୋଗ କରନ୍ତୁ ।



ଓଡ଼ିଶା  
 ସର୍ଯ୍ୟଟନ ବିଭାଗ  
 ଓଡ଼ିଶା ସରକାର  
 ଭୁବନେଶ୍ୱର

# ରାଷ୍ଟ୍ର ଚିନ୍ତନ ଓ ରାଷ୍ଟ୍ରୀୟ ଚେତନା

ଅଧ୍ୟାପକ ଶତ୍ରୁଘ୍ନ ନାଥ

ରାଷ୍ଟ୍ର ସପକ୍ଷୀୟ ଚିନ୍ତନ ଓ ଚେତନା ପରିପୁରକ । ଚିନ୍ତନ ସର୍ବାଙ୍ଗ ଶରୀର ଓ ସମସ୍ତ ବ୍ୟବସ୍ଥାରେ ଚେତନା ଆଣିଦିଏ । ଏହା ଯେତେକ ଉତ୍ତର ଦୁଏ, ଚେତନା ବିଦ୍ୟୁତ୍ ପ୍ରବାହ ପରି ସେତିକି ସନ ଓ ଶରୀର ଯୋଗଯାଏ । ପକ୍ଷାନ୍ତରେ ଚେତନା ଚିନ୍ତନକୁ ଶାଣିତ ଓ ନିର୍ଦ୍ଦିଷ୍ଟ କରିଦିଏ । ଚିନ୍ତାର ସ୍ରୋତ ଚେତନା ଯୋଗୁଁ ଅବୀରଣ ଓ ଅବିରତ ଶ୍ରେଣୀ । ଚିନ୍ତନ ମୁଖ୍ୟତଃ ମନ, ବୁଦ୍ଧି ଓ ବିବେକରେ ଖେଳିଯାଏ, ତେଣୁ ଏହାକୁ ଅତ୍ୟୁଚ୍ଚ ପ୍ରକାର ବୋଲି କୁହାଯାଇପାରେ । ଏହା ଆହୁ ଚିନ୍ତା ଯେଉଁ ଚେତନା ତୁଣ୍ଡ ପ୍ରକାର । ଶିହରଣ, ଛାତି, ଆବେଗ ଆଦି ଯୋଗୁଁ ଏହା ବହିଷ୍ଟ ପ୍ରକାର । ଏହା ପରିମାପ୍ୟ ଓ ପରିଲକ୍ଷ୍ୟ । ଆଧୁନିକ ମଧ୍ୟ ରାଷ୍ଟ୍ର ସମ୍ପର୍କରେ ଚିନ୍ତନ ଓ ଚେତନାର ସମନ୍ୱୟ ଭାବ ଦେଖି ରାଷ୍ଟ୍ରୀୟତା । ପରିପୂର୍ଣ୍ଣ ଅଥଚ ପରିମିତ ଏବଂ ସମ୍ପୂର୍ଣ୍ଣ ପ୍ରକାର ହିଁ ନାଟୀୟତା ବା ରାଷ୍ଟ୍ରୀୟତା । ଚେତନା ଫେନୀଳ ଚେତନା ସତ୍ତ୍ୱ ଏବଂ ଚିନ୍ତନ ସାମୁଦ୍ରିକ ଆହୁ ସ୍ରୋତ ପରି ଦେଲେ ହେଁ ଅଖଣ୍ଡ ଜଳଗାଣିର ଏକ ଅଂଶରେ ନିକର ଗୁଣ, ବନ୍ଧି ଆଦି ଯୋଗୁଁ ବୈଶିଷ୍ଟ୍ୟ ସର୍ଜନ କରିଥାଏ । ଚିନ୍ତା ସେହିପରି ଶକ୍ତ ରାଗର ଏକ ନିର୍ଦ୍ଦିଷ୍ଟ ଶୈଳିକିକ ସୀମା ମଧ୍ୟରେ ଗତିପାଏ, ସଂସ୍କୃତି, ପରମ୍ପରା, ଶିକ୍ଷା, ସାହିତ୍ୟ ଆଦିର ସ୍ୱାତନ୍ତ୍ର୍ୟ ଯୋଗୁଁ ବାଣୀୟତା ଏକ ଅନନ୍ୟ ରୂପ ଧରିଥାଏ । ତେଣୁ ରାଷ୍ଟ୍ରୀୟତା ରାଷ୍ଟ୍ରର ସ୍ୱଧର୍ମ ଏବଂ ରାଷ୍ଟ୍ରବାସୀ ସ୍ୱଜୀବନରେ ରାଷ୍ଟ୍ରୀୟ ଯୋଗ ରାଷ୍ଟ୍ରର ସ୍ୱାଧୀନତା ଓ ସ୍ୱାତନ୍ତ୍ର୍ୟ ପୋଷଣ କରନ୍ତି ଓ ବିକାଶ କରନ୍ତି ।

ଆମ ଦେଶରେ ଆଦି ସାମୁଦ୍ରିକ ଶିଳି ଚଳିଲ ଓ ଉତ୍ସାହ ଦେଖିଲ । ଶକ୍ତ ଚରଣ ଅନେକ ସମୟରେ ବହୁରୂପୀ ହୋଇ ନାଟୀୟ ଜୀବନକୁ ନାନା ଭାବରେ ଆଘାତ ଦେଉଛି । ଅସୁସ୍ଥ ଓ ବିଦ୍ୱେଷ ଯୋଗୁଁ ବହିଷ୍ଟ ଶୁଣୁ ଆତ୍ମନାଶର ସୁଯୋଗ ଉଠୁଛନ୍ତି । ଅନେକଦିନ ଦ୍ୱାରା ସେମାନଙ୍କ ଉପକୌଶଳ ଓ ପ୍ରସ୍ତୁତିର ସଙ୍କେତ ଦେଉଛି । ସୀମା ସମସ୍ୟା ବେଳେବେଳେ ଅନଜୀବନ ହାନିର କାରଣ ଦେଉଛି । ଆମ ପଡୋଶୀ ପଶ୍ଚିମ ରାଷ୍ଟ୍ରର ଗୁରୁ ବିବାଦରେ ବୃହତ୍ ଶକ୍ତିର ସୁବିଧାର ହସ୍ତସ୍ଥେପ ଆମ ପ୍ରତି ଆଘାତ ହୋଇ ରହୁଛି । ଏହାଛଡା ଆଖ୍ୟତରୀଣ କଳ୍ପ "ପର ଚିକ୍ତ ବୁଝା" ପରି ଅଭିପ୍ରାୟ ହୋଇ ରହିଛି । ଆଞ୍ଚଳିକତା, ସାମୁଦ୍ରିକତା, ବିଚ୍ଛିନ୍ନତାବାଦ ଆଦି ବୁଦ୍ଧିତ, କଦାକାର ଓ ବିରାଟକାୟ ରୂପ ଧାରଣ କରି ଅସ୍ଥିରୀ ତଳି କାଟିଲା ସତ୍ତ୍ୱ ଭାଗଣ ହୋଇ ପଡ଼ିଛି । ବଢ଼ିନା, ଅହଙ୍କାର, ସ୍ୱାଧୀ ସର୍ବସ୍ୱତା, ଅସହିଷ୍ଣୁତା,

ମୁଖ୍ୟବୋଧର ଅବସ୍ଥା ଆଦି ଆମ ନାଟୀୟ ଜୀବନର ବିକାଶରେ ଯୋଗ ପରିପକ୍ଷୀ ହୋଇଛି । ବହୁ କ୍ଷେତ୍ରରେ ଆମ ଅନଗ୍ରସରତା, ଅପାରଗତା, ଅପରିଶୀଳନଶୀଳତା, ସମତାର ଅପସ୍ତୋଭ ଆଦି ଏପରି ପରିବେଶ ସୃଷ୍ଟି କରୁଛି ଯଦ୍ୱାରା ରାଷ୍ଟ୍ରୀୟତାର ବିକାଶ ପରାହୁତ ହେଉଛି । ଧର୍ମର ଜୀବନରେ ଆମେ ପାରସ୍ପତି ଓ ସମତନ ଆଧାର ପ୍ରତି ଭ୍ରଷ୍ଟେପ ନକରି ବିରାଡ଼ି ବୈଷ୍ଣବ ସାଧିଲୁ ଏବଂ ଏହା ଫଳରେ ଧର୍ମ ଆମକୁ ଦେଶର ସଞ୍ଚାନ ଓ ମାନବ ସମାଜର ନରନାରୀ ଭାବରେ ଧାରଣ ନକରି ଭ୍ରାତୃତ୍ୱର ବନ୍ଧନକୁ ବାଉଣ ଓ ବ୍ୟାହତ କରୁଛି । ବିଭୀନ ବିରୋଧୀ ବୁଦ୍ଧିଶାଳୁତ୍ୱିକ ଆମ ଅସ୍ଥିନଞ୍ଚାରତ ହୋଇ ରାଷ୍ଟ୍ରୀୟ ଜୀବନର କ୍ଷୟସାଧନ କରୁଛି । ଅଗପାରଗତା ଓ ଜନସଂଖ୍ୟା ବିଭେଦଣ ଆମ ପାଇଁ ମାରାତ୍ମକ ହେବା ସମ୍ଭେଦଣେ ଆମ ନାଟୀୟ ଜୀବନର ବିକାଶ ପ୍ରକ୍ରିୟାକୁ ପଶୁ ଓ ବ୍ୟର୍ଥ କରି ଦେଉଛି । ଆମ ପରମ୍ପରାରେ ଏହା ପ୍ରତିଷ୍ଠିତ ଯେ "ଅନାୟକ" ହେବା ଯେତେ ବିପଜ୍ଜନକ "ବହୁ ନାୟକ" ହେବା ସେତେ କ୍ଷତିକାରକ । "ଶିଳ୍ପନନା" ରୂପିକା ତତୋଧିକ ମାରାତ୍ମକ । ଏପରି କେବଳ ଆସକୈନ୍ଦ୍ରିକତା ଏବଂ ରାଷ୍ଟ୍ରୀୟ ଚେତନା ମାରାତ୍ମକ । ଏପରି କେବଳ ଆସକୈନ୍ଦ୍ରିକତା ଏବଂ ରାଷ୍ଟ୍ରୀୟ ଜୀବନର ପୋଷକତାରେ କୁପାରାସାତ କରେ । ଉଦାହରଣ ବିନା ଉଦାହରଣ ସର୍ବସ୍ୱ ଜୀବନ ଆମ ପାଇଁ ଆଞ୍ଚଳିକ ହୋଇ ରହେ । ତେଣୁ ଆମ ସମସ୍ୟା ହେଉଛି, ଆମ ରାଷ୍ଟ୍ରୀୟ ଜୀବନର ସମ୍ପୂର୍ଣ୍ଣ ବିକାଶ ସାଧନ କରିବା । ଆମ ଚିନ୍ତା ଓ ଚେତନାରେ ରାଷ୍ଟ୍ରୀୟ ଭାବନାରେ ଉଦ୍‌ବୁଦ୍ଧ ହେବା । ନାଟୀୟ ଚେତନା ନିର୍ମାଣ ଦେଖି ସାମୁଦ୍ରିକ ଶିଳିରେ ମୁଖ୍ୟ ସମସ୍ୟା । ଏ ବିଷୟରେ ଅନାନ୍ତରଣ ଆମକୁ ସାହାଯ୍ୟ କରିବା ନାହିଁ । ରାଷ୍ଟ୍ରୀୟ ଚେତନା ବିକାଶ ସମ୍ପର୍କରେ ଆମେ ଅଧ୍ୟୟନ କରିବା ଏବଂ ସେଥିରୁ ଆମେ ଅଭିଳାଷ ଅର୍ଜନ କରିବା । ବିଷୁ ସୁଖ ସୁଖର ସଞ୍ଚିତ ଓ ପରୀକ୍ଷିତ ତଥା ବିଶ୍ୱ ବନ୍ଧରେ ଅଭିନନ୍ଦିତ ମୁଖ୍ୟବୋଧ ଆମ ଜୀବନ ଚେତ ଓ ଚେତନା ସମ୍ପର୍କ ହେବା ଉଚିତ । ଏହାର ନିରକଳିକ ଜନ ଆମ ବିକାଶ ପ୍ରକ୍ରିୟା ଓ ରାଷ୍ଟ୍ରୀୟ ଜୀବନରେ ସୁସଞ୍ଚ ହେବା ଆବଶ୍ୟକ ।

ଏହି ସବୁ କେବଳ ଚେତନା ନୁହେଁ । କାଦୀଶୀ ଓ କଥାର ଅବକାର ନୁହେଁ । ବାବଦୁକ ବ୍ୟାଖ୍ୟାକାରଙ୍କ ସଭାନଥର ଭାଷଣ ନୁହେଁ । ଶ୍ରୋତାମାନଙ୍କୁ ଭଞ୍ଜେଇ କଣ୍ଠର କରି ଦେବାର ଉପକୌଶଳ ନୁହେଁ । ଜୀବନରେ ରୂପାୟିତ ହୋଇଛି, ବେଗଭୁଷା, ଆହାରବିହାର,

ଜୀବନରମ୍ୟା ଓ ଶୈଳୀ । ପରଜରଣା, ଜୀବନ ଓ ଜୀବିକାରେ ପରିସ୍ପର୍ଶ  
 ମୋରହି । ଆସିକ ଓ ଶୈଳିକ ଦିଗରେ ଜୀବନକୁ ରେଖାପାତ  
 କରିଛି । ସଙ୍କଟରେ ଯୋଗଦେଇ ମୋରହି । ଅଧିକ ଅନ୍ଧାରବାଦ  
 ପ୍ରସାର ଓ ପରିଶ୍ରମ ନକରି ଏହି ଅଳ୍ପ ଦିନ ଚଳେ ସରିଛି, ମାତ୍ର ସୁଦୀର୍ଘ  
 ମୋରହି ଏପରି ଏକ ସୁଖାନ୍ତରୀଣୀ ଏକଦୈନିକ ପଟପଟା ପ୍ରତି ପୁଣି ଦେବା  
 ଓ ଗହା ହେଉଛି, ଆମ ସ୍ଵାଧୀନତା ସଂଗ୍ରାମ । ବିନା ଉପାଦେରେ  
 ଅହିଂସା ସଂଗ୍ରାମ ଭାବରେ ଏହା ସମଗ୍ର ପୃଥିବୀ ପୁଣି ଅନନ୍ୟ  
 ସାଧାରଣ । "ସତ୍ୟମେବ ଜୟତେ"—ଏହି ଶାସ୍ତ୍ର ବାକ୍ୟର ଏହା ଅନ୍ୟ  
 ଏକ ସଫଳ ପ୍ରୟୋଗ । "ହିଂସା - ପ୍ରତ୍ୟେକ ଚରଣର ଚରଣ, କଷ୍ଟ  
 ନୁହେଁ" ଅଗୋବିନ୍ଦ ଏହି ନୀତିଗୁଡ଼ିକ ଯୋଗଦାନମାନ ଅଧିକାରକ  
 "ଅହିଂସା ପରମ ଧର୍ମ" ରୂପ ନିଏ ମହାତ୍ମା ଗାନ୍ଧୀଙ୍କ ସତ୍ୟାଗ୍ରହୀଣ ହୃଦୟ  
 ପରିବର୍ତ୍ତନ କରାଇଲେ । ଗାନ୍ଧୀୟ ଚିନ୍ତନ ଓ ଚେତନାରେ ସମଗ୍ର  
 ଭାରତବର୍ଷ ଏକ ହୋଇଯାଏ । ଭାରତମାତାଙ୍କ ଜୟଗାନ ମୁକ୍ତିର ହୁଏ  
 ବାସ୍ୟାୟ ଓ ଏହା ନୃତ୍ୟଗୀତର ମୁକ୍ତିର ପରି ପ୍ରତିଟି ପ୍ରାଣର ସନ୍ଦେଶ ।  
 ଶିଶୁମୁଖା, ପୁରପତ୍ନୀ, କୁଟୀର, ପ୍ରାସାଦ, ସର୍ବତ୍ର ସ୍ଵାଧୀନ ଭାରତର  
 ଆହ୍ୱାନ ପ୍ରତିଧ୍ୱନିତ ହୁଏ । ସାନଠାରୁ ବଡ଼ ପର୍ଯ୍ୟନ୍ତ, ଉଚ୍ଚ ଜନଠାରୁ  
 ଉଚ୍ଚ ଓ ଶିଶୁ ଜନ ପର୍ଯ୍ୟନ୍ତ ସମସ୍ତେ ନାଚି, ଧର୍ମ, ବର୍ଣ୍ଣ ନିର୍ବିଶେଷରେ ଶାସ୍ତ୍ର  
 ବିପତ୍ତି ଭାରତର ନାଚୀୟ ସଂଗ୍ରାମରେ । କାରାକରଣ, ଶୋଷଣ,  
 କଷ୍ଟପାତ୍ର ଆରାଧ୍ୟ କରି ପ୍ରାଣକଳି ପର୍ଯ୍ୟନ୍ତ ସବୁ କିଛି ତ୍ୟାଗ କରାଯାଏ  
 କେବଳ ଦେଶର ସ୍ଵାଧୀନତା ପାଇଁ । ନାଗରିକତା, ଗରମ ପାଖରେ  
 ମତେଇ ନଦୀ କୁଳରେ ତୁଡ଼ାମଣି ପାଟ ନାହିଁ । ଉପାଧିକା ମତେଇ  
 କୁଳକାନ୍ଦି ଶରଣାଗତକୁ ରାଜକାନ୍ଦି ଗଣେଇ ଛାଡ଼ି ଦେଇଛି । ଉଚ୍ଚମାନ  
 ସଂଗ୍ରାମୀମାନଙ୍କୁ ସମନ କରିବା ପାଇଁ ସାମ୍ରାଜ୍ୟବାଦୀ ବିପତ୍ତି  
 ସରକାରଙ୍କ ମୁରୁମାନମାନେ ଧର୍ମ ଆସିବନ୍ତ ବାସ୍ତବ୍ୟରେ ଆନନ୍ଦ  
 ଯୋଗ । କିନ୍ତୁ ମତେଇ ଯେ ଅଲକ୍ଷ୍ୟ । ଅନାଧିକା ନାଗରିକା ମାତ୍ର  
 ଶାନ୍ତ । କଷ୍ଟରେ ଅଧିକା । ତଥାପି କାତକୁ ମତେଇ ଗର୍ଭରେ ଗହା  
 ଦେଇଛି । ସେ ଦିନ ଉଚ୍ଚମାନ ଉଚ୍ଚରତ୍ନିତ ସଂଗ୍ରାମ ଭୂମିରେ ପରିଣତ  
 ହୋଇଛି । ତିନି ଚାରିଆ ମୁଣ୍ଡର ସେ ନାଗରିକା, କିନ୍ତୁ ଶାନ୍ତ କୋଟି  
 ଭାରତବାସୀଙ୍କ ସ୍ଵାଧୀନତା ପାଇଁ ସେ ଆରାଧ୍ୟ ଅନାନ୍ୟ କରିଛି । କିଏ  
 ଚେତନା ଦେଇଛି ? ଉଚ୍ଚମାନ ନାଚି ଉଠିଛି କିପରି ? ଗାନ୍ଧୀୟତାରେ  
 ଦେଶର ଆବାଜ୍ କୁହେନିତା ନାଚି ଯାଇଛନ୍ତି । ଶାନ୍ତାଧ୍ୟମର ଗାଳ  
 ଆଦି ଯେପରି, ସେତେବେଳେ ସେପରି ନଥିଲା । ତୁଣ୍ଡେ ତୁଣ୍ଡେ ତୁଣ୍ଡ  
 ବାଉଳ ସମସ୍ତ କୋଟି । ନାଚୀୟ ଉନ୍ମାଦନା ତୁଣ୍ଡରେ ନାଦରେ  
 ଶୁଣିଥିଲା । ଏପରି ସମସ୍ତ ଗଣ ସଂଗ୍ରାମ ସତ୍ୟ, ଅହିଂସା, ସ୍ତେନ  
 ବଳର ନୀତିକ ବିପୁଳ ପୁଣି କରି ଅପତନ ସତ୍ୟ କରିଛି ।  
 ନାଚୀୟତାର ଉତ୍କଳ ଉଦ୍‌ଘୋଷଣ, ଏହାର ପଟାହର ନାହିଁ । ଉତ୍କଳ  
 ଗୌରବଙ୍କ ଶାନ୍ତାରେ "ନାଚିପ୍ରେମ ବନ୍ଧୁ ପ୍ରସ୍ତୁତି କର, ସ୍ଵାଧୀନୁ ବିପ  
 ଆହୁତି" । ପୁନଶ୍ଚ "ନାଚି ନୟଦୋଷ ଚଳିବ କି ଭାଇ, ସ୍ଵାଧୀନୁ ସାରଥୀ  
 କଲେ" ? ନିଃସତ୍ୟ ଓ ନିଃସ୍ଵାଧୀ ଗାନ୍ଧୀୟତାର ନିର୍ଦ୍ଦେଶ ଦେଉଛି ଆମ  
 ସ୍ଵାଧୀନତା ସଂଗ୍ରାମ ।

ସମସ୍ତେ ଗାନ୍ଧୀ ଚିନ୍ତନ ହେଉଛି ଏକ ସମଗ୍ର ଚିନ୍ତନ । ସ୍ଵାଧୀ ଚିନ୍ତନକୁ  
 ଉତ୍କଳ ଉପି ସମଗ୍ର ଚିନ୍ତନକୁ ପ୍ରଦତ୍ତ କରିବାକୁ ହେବ । ସ୍ଵାଧୀ ଚିନ୍ତନ  
 ଆମକୁ ନିମ୍ନରାଜ୍ୟ କରିଦିଏ ଓ ସମଗ୍ର ଚିନ୍ତନ ଆମ ଉନ୍ନତମୁଖୀ ହୋଇ  
 ପାରିବ । ସମସ୍ତ ଚିନ୍ତନକୁ ସମର୍ଥନ ଭାବ ଆସେ । "ମୁଁ ମୋର  
 ସ୍ଵାଧୀ ନୁହେଁ ଏହାହିଁ ବ୍ୟକ୍ତି କୈନ୍ଦ୍ରିକ ବା ବ୍ୟକ୍ତି ଭାବନା । କିନ୍ତୁ ଆମର  
 ଚିନ୍ତା, ଚେତନା ଓ ବିଚାରଧାରା ଯେତେ ଉଦାର, ପରାଧୀ ପରାଧ୍ୟ ଓ  
 ଆତ୍ମଭାବପୂର୍ଣ୍ଣ ହେବ ଆମେ ସେତେ ସମସ୍ତ ଭାବପୂର୍ଣ୍ଣ ହେବ । ଗାନ୍ଧୀ  
 ଓ ବିଶ୍ଵ ସେହି ସମସ୍ତ ଭାବନାର ପରିଣତି । ଏହି ଭାବ କୁଣ୍ଡଳ  
 ପରିସ୍ପର୍ଶରେ ଏତେବୃତ୍ତ ସମ୍ପ୍ରସାରିତ ହେବ ଯେ ଏହା ଦେଶାତୀତ ହୋଇ  
 ବିଶ୍ଵାତୀତ ହେବ । କୈବଳ୍ୟ ପାରିତ୍ୟରେ ଗାନ୍ଧୀଙ୍କୁ ସମଗ୍ର ବିଶ୍ଵ ରୂପରେ  
 କଳିତ କରାଯାଇଛି । "ଲୋକାଃ ସମସ୍ତାଃ ମୁକ୍ତା ଭବନ୍ତୁ" । ଏହାହିଁ

ଏକ ସାହିତ୍ୟ ଦର୍ଶନ । ସାଧୁସଂସ୍କ ପରମ୍ପରାରେ ତଥା ବୀର  
 ପୁରୁଷମାନଙ୍କ ଜୀବନରେ ସମସ୍ତ ଗାନ୍ଧୀୟ କଲ୍ୟାଣ ପାଇଁ ସବୁ କିଛି  
 ତ୍ୟାଗ ଓ ବିସର୍ଜନ କରିବାର ବହୁ ପ୍ରତୀକ୍ଷା ରହିଛି । ତନ୍ମଧ୍ୟରେ ସୁଖୀ  
 ହେଉଛନ୍ତି ଅନ୍ୟତମ ଉତ୍କଳ ପ୍ରତିଭା । ଯଦି ବ୍ୟକ୍ତିଗତ ବ୍ୟା  
 ହୋଇଥାନ୍ତା, ସେ ତ ଉଚ୍ଚକୋଟୀର ସାଧୁସଂସ୍କ ଥିଲେ । ତେବେ ଅଛି  
 ଦାନ କରିବା ଦ୍ଵାରା ସେ ଆଉ କ'ଣ ଅଧିକ ଲାଭ ପାଇବାର ଆଶା  
 ରଖୁଥିଲେ ?

ସୌଭାଗ୍ୟତମେ ଏହି ଦେଶରେ ଆମ ଗାନ୍ଧୀୟତା କେବଳ ଏକ  
 ଗାନ୍ଧୀୟ ଚିନ୍ତନ ନୁହେଁ । ଏହା ଆମ ସାଂସ୍କୃତିକ ଚେତନା ଦ୍ଵାରା  
 ପରିପୋଷିତ ଓ ସମର୍ଥନ । ଏହାକୁ ଅଧ୍ୟୟନ ଓ ଆବରଣ କଲେ  
 ଜଗାଯାଏ ଯେ ମାତୃଭୂମି, ସଂସ୍କୃତି ଓ ଗାନ୍ଧୀ ପ୍ରତ୍ୟେକର ଭାବ ଏବଂ  
 ତଦନୁକୂଳ ଆଚରଣ ହେଉଛି ଗାନ୍ଧୀୟତା । ମାତୃଭୂମିରେ ଯୁଗେ ଯୁଗେ  
 ଶ୍ରେଣୀ ପୁରୁଷ ନନ୍ଦ ଗ୍ରହଣ କରିଛନ୍ତି ଓ ତେଣୁ ଏହା ଆମର ସେବା ।  
 ଏଥିପାଇଁ ଆମେ ପ୍ରାଣ ଦେବା ପାଇଁ ପ୍ରସ୍ତୁତ ହେବା ଉଚିତ । ଠିକ୍ ଏହି  
 ମର୍ମରେ କୁହାଯାଏ :

"ମାତୃଭୂମିଃ ପିତୃଭୂମିଃ, କର୍ମଭୂମିଃ, ସୁଜନ୍ମନାଂ  
 ଉଚ୍ଚିମର୍ତ୍ତତି ଦେଶୋଽସ୍ୟଂ ସେବ୍ୟଃ ପ୍ରାଣଧର୍ମିଃ ଅପି ।"

ପ୍ରାଣଧର୍ମ ଅର୍ଥାତ୍ କରି ଆମ ଦେଶକୁ ଉଚ୍ଚି କରିବା । ସଂସ୍କୃତ ସାହିତ୍ୟର  
 ବିକାଶ ହେଉଛି "ଗାନ୍ଧୀୟ ଦେଶ" ଅର୍ଥାତ୍ ବେଦ ମଧ୍ୟ କହନ୍ତି "ଅସ୍ୟ  
 ଲୋକଃ ପ୍ରିୟତମଃ ଦେବେଭିଃ ଅପରାଜିତଃ" ଅର୍ଥାତ୍ ବେଦ ମଧ୍ୟ  
 ଯୋଷଣା କରନ୍ତି ଯେ ଆମେ ସମସ୍ତେ ଶ୍ରେଣୀ ହେବା ଓ ଦେଶ ଭାବନାକୁ  
 ଉଚ୍ଚତ ରଖିବା" । ପଞ୍ଚାକ୍ଷରରେ ଅର୍ଥାତ୍ ବେଦ ସତ୍ୟ କରାଇ ଦିଅନ୍ତି,  
 "ନିଜ ଗାନ୍ଧୀୟ ବିକାଶ ହେଲେ ନିଜ ହିତ ହୁଏ, ଏପରି ଧ୍ୟାନ ରହିବା  
 ଉଚିତ । କେବେହେଁ ଗାନ୍ଧୀୟ ଶକ୍ତି କରି ନିଜ ଲାଭ ଉପାର୍ଜନର ଚେଷ୍ଟା  
 ନହେଉ ।" ଏପରି ଲାଭ ଲୋଭରୁ ଏକାନ୍ତ ନିରୁତ୍ତ ହେବା ଉଚିତ ।  
 ଗାନ୍ଧୀୟ ଜୟଗାନ ଓ ଜୟଯାତ୍ରାରେ ଆସ୍ତେମାନେ ଆନନ୍ଦ ଅନୁଭବ କରିବା  
 ଦରକାର । ପ୍ରତିଦିନ ଆସ ସମୀକ୍ଷା କରି ପ୍ରତ୍ୟେକକ୍ଷଣ ବର୍ତ୍ତମାନ ଶ୍ରେଣୀ  
 କରିବାକୁ ହେବ । ଗାନ୍ଧୀୟ ଜୀବନରେ ଏହାହିଁ ବର୍ତ୍ତମାନ ।

ଗାନ୍ଧୀୟ ଭାବନାର ପୋଷାକ ଭାବରେ ଆମ ଜୀବନକୁ ଗଠନ  
 କରିବା ପାଇଁ ଆମେ ଉଚ୍ଚ ବେଦର ଉପଦେଶ ଗ୍ରହଣ କରିବା ।  
 ସେଥିରେ ଅଛି "ନିଜର ଶରୀର, ମନ, କୁହି ଉପରେ ପୂର୍ଣ୍ଣ ରୂପରେ  
 ସ୍ଵାଧୀନତା ପ୍ରାପ୍ତ କରିବା ହେଉଛି ସ୍ଵାଧୀନତା । ଏହି ସ୍ଵାଧୀନତାର  
 ଅଧିକାରୀ ହୋଇପାରନ୍ତି ଜିତେନ୍ଦ୍ରିୟ ଲୋକମାନେ । ଜିତେନ୍ଦ୍ରିୟ  
 ହେଉଛନ୍ତି ସେ ଯେ ନିଜସ୍ଵ ବ୍ୟବହାର କରନ୍ତି ଓ ଯାହାଙ୍କ ପୁଣି ବ୍ୟାପକ  
 ଓ ଯେ ସବୁ ପ୍ରକାର ଯୋଗ୍ୟ ଅଟନ୍ତି ।" ଏହି ଯୋଗ୍ୟତା ଆମକୁ ଅର୍ଜନ  
 କରିବାକୁ ପଡ଼ିବ । ଆମକୁ ସ୍ଵରାଜ୍ୟ କରିବାକୁ ହେବ ଯେ ଏହି ଯୋଗ୍ୟତା  
 ଅର୍ଜନରୁ ଆମ ପାଇଁ ସ୍ଵାଧୀନତା ପ୍ରାପ୍ତି । ମହାତ୍ମା ଗାନ୍ଧୀ ନାଚୀୟ  
 ସଂଗ୍ରାମର ବର୍ତ୍ତମାନ ଭାବରେ ଦେଶର ପୁନର୍ଗଠନରେ ଏହି ପୁଣି ନିଜେ  
 ରଖୁଥିଲେ ଓ ଦେଶବାସୀଙ୍କ ସମ୍ମୁଖରେ ଉପସ୍ଥାପନ କରିଥିଲେ । ଏ  
 ବିଷୟରେ କେବଳ ସ୍ଵାଧୀନ ଦେଶରେ ଜନ୍ମଗ୍ରହଣ ହିଁ ଆମ ପାଇଁ ଶେଷ  
 ବ୍ୟା ବା ଏକମାତ୍ର ବିଶ୍ଵର ନୁହେଁ । ଗାନ୍ଧୀଚିନ୍ତନ ଆମେ କହୁଛୁ କି ?  
 ଗାନ୍ଧୀୟ ଚେତନାରେ ଆମେ ଅନୁପ୍ରାଣିତ ହେଉଛୁ କି ? ଏହି ପୁଣିରେ  
 ଆମ ପ୍ରସ୍ତୁତି କ'ଣ ?

ଗାନ୍ଧୀୟତା ପୋଷାକ ଯୋଗ୍ୟତାର ଲକ୍ଷଣ କ'ଣ ହୋଇପାରେ ?  
 ଉଚ୍ଚବେଦ ମୁକ୍ତି ପୁଣିରେ ଉଚ୍ଚର ଦେଇଛନ୍ତି । ଗୋଟିଏ ହେଉଛି, "ହେ  
 ମନୁଷ୍ୟ ! ତୁମ ବିଶ୍ଵର ଏକ ପଦ୍ମର ହେଉ, ତୁମର ପରାଧର୍ମିତ ଏକ  
 ପୁଷ୍ପର ବନ୍ଧା ହେଉ, ତୁମର ଚିନ୍ତନ ଏକସ ହେଉ ।" ଅନ୍ୟ ପୁଣିଟି  
 ହେଉଛି, "ହେ ମନୁଷ୍ୟ ! ତୁମେ ଏକ ସଜ୍ଜର ଗୁଲ । ପରସ୍ପର  
 ବିରୋଧରେ ଗୁଲ ନାହିଁ । ସମସ୍ତଙ୍କ ମନ ଏକ ପଦ୍ମର ଜ୍ଞାନ ପ୍ରାପ୍ତ  
 ହେଉ ।" ଏଠାରେ ଏହା ଲକ୍ଷ୍ୟ କରିବା ଯେ ଉଚ୍ଚିଗୁଡ଼ିକ ମୁକ୍ତି ପୁଣି  
 ପରସ୍ପର ପରିପୁରକ ଓ ମନୁଷ୍ୟ ପ୍ରତି ରହିବ । ଆହୁରି ମଧ୍ୟ ବେଦ

ଦେବତାଙ୍କ ପାଦପଦ୍ମ ପୂଜିତ କରେ ଯେ ମନୁଷ୍ୟ ଯେ ରାଷ୍ଟ୍ରୀୟ ଏହା  
ଦେବତାଙ୍କ ପାଦପଦ୍ମ ପୂଜିତ କରେ ଯେ ମନୁଷ୍ୟ ଯେ ରାଷ୍ଟ୍ରୀୟ ଏହା  
ଦେବତାଙ୍କ ପାଦପଦ୍ମ ପୂଜିତ କରେ ଯେ ମନୁଷ୍ୟ ଯେ ରାଷ୍ଟ୍ରୀୟ ଏହା

କାହିଁ? କ'ଣ ହେଲା? ଆମେ କାହିଁକି ସାଂସ୍କୃତିକ  
ପରମ୍ପରାକୁ ଯେଉଁଠି? ପରାଧୀନତାର ବିଷମତା ପରିଣତି ବୋଲି  
ଦେଖି ଦେଖାଇ ସମସ୍ତ ଅତିବାହିତ ହୋଇଯାଇଛି । ଶରୀରର  
ସ୍ତମ୍ଭ ନିଜର ସୁଖ ଦେଖାଯାଏ ନାହିଁ । ଏହା ନିଜବାଳି ତଳେ  
ଝୁଟିଯାଏ । ବାଲି ଚିରି ଲୋକେ ପାଣି ଲେଦି ନିଅନ୍ତି । ଆମ ସଂସ୍କୃତିର  
ସୁ ଉଠିଛି । ଅଦେଶୀ ଅଶୁଣା ସେ ସୁଅ । ଧାରକୁ ଧରି  
ତରୁନାହିଁ । ଗୁଡ଼ାଏ କୁଡ଼ିକଣ୍ଠି ହେଉଛି । ସଂସ୍କୃତି ନାଁରେ  
ପରପାତ୍ରଣ ଆଦେଶଦାତା ମାରୁଛି । ସାଦେଶ୍ୟ କରିପକାଉଛି ।  
ଦୀନକୁ ବିହନାହିଁ । ଲୋକ ଶକ୍ତିକୁ ପାବକରି ପାରୁନାହିଁ । ଅର୍ଥହୀନ  
ଠ ହେଉଛି ସବୁକୁ । ସମାଜର ପୁନର୍ଗଠନ କାହିଁ? ସେଥିପାଇଁ  
ପରେ ଲୋକ ସଙ୍ଗରେ କାମ କିଏ କରୁଛି? ସମସ୍ତଙ୍କର ହାବିନି,  
ସମାଜ ଓ ହତସକ୍ତ । କେତେ ଲୋକଙ୍କ ପାଇଁ ଯେବାଳି ସେ  
କେତେ? ହାତୀ ନାହିଁ, ଯୋଡ଼ା କାହିଁ? ସବୁ କାଗଜରେ ।  
ନିରାଶ ଓ ହତସକ୍ତ ଭିତରେ ନାନା କୁସଂସ୍କାର ବେଶ୍ ଜବର ତେର ଭିଡ଼ି  
ହେଉଛି । ଗତି, କୂଳର ପାରମ୍ପରିକ ଶ୍ରେଷ୍ଠତା ଆମ ମୂଲ୍ୟବୋଧ ଓ  
ସଂସ୍କୃତିକ ଚେତନାର ବିକାଶକୁ ଉପେକ୍ଷା ନେଉନାହିଁ । ବିଷ ଓଷଧ  
ସଂଗ୍ରହରେ ତଳାଯାଇଛି । କୀଟ ମରିବା ଓ ଦୂରର କଥା, ମୂଳକୁ ଗଢ଼ି  
ନୁହଁ । ଅସଂସ୍କୃତି ବ୍ୟାପୁଛି । ଲୋକ ସଂସ୍କୃତି ହେଉନାହିଁ, ହେଉଛି  
କୌଣସି ଅସଂସ୍କୃତି ।

ଶୁଦ୍ଧ ନୀତିରେ କୁହାଯାଇଛି-  
କର୍ମାଣିକ୍ଷ ଶୁଣାଃ ପୁତ୍ୟାଃ ତଥା ଜାତିକୁଳେ ନହି  
ନ ଉତ୍ୟାଃ ନ କୁଳେ ନୈବ ଶ୍ରେଷ୍ଠଃ ପୁତ୍ରପଦ୍ୟତେ ।  
କର୍ମ, ମୁକ୍ତ ଓ ଆବରଣରୁ ଆଧାରିତ କରି ଶ୍ରେଷ୍ଠତା ପ୍ରତିପାଦନ  
କରିବା ଉଚିତ । ଅର୍ଥକ୍ଷେତ୍ର ମଧ୍ୟ ସ୍ୱୀକୃତି ଦିଅନ୍ତି ।  
"କର୍ମ ବିହୀନା ବରୁଦା ବିବାହସଂ ନାନା ଧର୍ମାଣଂ ପୁତ୍ରାଣି ଯଥୌ  
ବ୍ୟା" ।  
ବରୁ ଉପାଧାରଣୀ ଓ ବରୁ ମତାବଲ୍ୟା ଲୋକକୁ ଗୋଟିଏ  
ପରିସାରର ଲୋକଙ୍କ ପରି ପୁତ୍ରାଣୀ ଧାରଣ କରେ । ଏହି ଦେଶର  
ବିଶିଷ୍ଟ ବିଶ୍ୱାସରତ୍ନ ଓ ନାନା କର୍ତ୍ତବ୍ୟରେ ରତ ବ୍ୟକ୍ତି ଅଛନ୍ତି । ଏମାନଙ୍କ  
ମଧ୍ୟରେ ସଦା ସଫାଳ ଓ ସହଯୋଗୀ ଭାବ ରହିଛି । ତଥାପି  
ବିଶିଷ୍ଟତାପାତ୍ର ଓ ବିଭେଦପରିଧା ଆମକୁ ଚିନ୍ତାଧାର କରି ନେଉଛି ।  
କୋପାହୀନ ଓ ଅସହୋପକ୍ତ ନିର୍ଦ୍ଧା କରୁଛନ୍ତି । ଉଚ୍ଚନୀତିର  
ପାଦପାଶିଣୀ ହୋଇ ଏ ସବୁ ଉଚ୍ଚତାପରେ ପରିଣତ ହେଉଛି । ଦେଶ ଓ  
ବିଶ୍ୱ ବିଶ୍ୱର ଏବଂ ବ୍ୟବସ୍ଥାକୁ ଆମେ ସମ୍ମାନ ଦେଉନାହିଁ । ସଂସ୍କୃତି ଓ  
ସଂସଦନଶୀଳତା ବ୍ୟାହତ ଓ ବିଖଣ୍ଡିତ ହେଉଛି । ଏକତା ଏବଂ  
ଶାନ୍ତତାର ଧୂଳି ପ୍ରତ୍ୟେକ ଭାରତୀୟ ଭାଷାରେ ଗୁଣ୍ଡିତ ହୋଇଛି ।  
ସ୍ୱଳ୍ପ ସ୍ୱଳ୍ପ ଭାରତୀୟ ଭାବନା ଓ ଦଶନରେ ବସୁଧେବ କ୍ଷୁଦ୍ରକର୍ମର  
ଧୂଳି ନିର୍ମାଳିତ ନୁହେଁ । ଅନ୍ୟତମ ପୁରାଣୀୟ ଉଦାହରଣ ହେଉଛି  
ପୁଣ୍ୟସ୍ଥଳୀ ଭାରତୀୟ ଶାଳକଣ୍ଠୀ ଚରନାରୁ ନିମ୍ନ କେତୋଟି  
ଧୂଳି :

"କାଳ ବାଗ ଓ ବାଗବାଇ  
ଶରତ ଶୁକ୍ଳ ବନ୍ଦନା କରେତେଣି  
ହମ ବନ୍ଦେ ମାତରଂ କରେତେଣି ।

x x  
ଉଚ୍ଚନୀବ କା ଭେଦ ଭୁଲ୍ୟବର  
ନାତି ଧର୍ମ କା ଦମ, ନ ଭବେତେଣି  
ହମ ବନ୍ଦେ ମାତରଂ କରେତେଣି ।  
ନାତି, ଧର୍ମ, ଭୁକ୍ତ, ଭୁକ୍ତି ଅଛୁଣିର ଭେଦ ଭୁଲି ବିଭେଦ ମଧ୍ୟରେ  
ଆଭେଦବୃତ୍ତ ଉପଲକ୍ଷି ହେଉଛି ଆମର ଜାତୀୟ ଚରିତ୍ର । ସେଥିପାଇଁ  
ସତ୍ୟ ନିଷ୍ଠା, ପରମ୍ପରା ବିକାଶ, ନ୍ୟାୟ ବ୍ୟବହାର, କର୍ତ୍ତବ୍ୟଦକ୍ଷତା,  
ସହନଶକ୍ତି, ସ୍ୱାଧୀନ ବିଚାର, ଆଦରଭାବ, ପରମ୍ପରା ଏକତା ଓ ଦୀନହୀନତା  
ସହାୟତା ସ୍ୱାଭାବିକ ରାଷ୍ଟ୍ରୀୟତାର ବିକାଶ କରାଯାଇପାରେ ।  
ପରିଶେଷରେ ରାଷ୍ଟ୍ରୀୟ ମନତା ଓ ଚରିତ୍ରର ପୁରୋଚିତ ଏବଂ  
ଆବଶ୍ୟକତା ଅନୁରୂପ ବିକାଶ କରିବା ଉଦ୍ଦେଶ୍ୟରେ ନିମ୍ନ କେତୋଟି  
କାର୍ଯ୍ୟସମାଜ ପୁରନା ଦିଆଯାଇପାରେ :

- (୧) ଆମ ଦେଶରେ ଶିକ୍ଷା ଏକ ଜୀବନବ୍ୟାପୀ କାର୍ଯ୍ୟକ୍ରମରେ  
ପରିଣତ ହୋଇନାହିଁ । ଏପରି ଅନେକ ଅର୍ଥକ୍ଷେତ୍ର ଯେଉଁମାନେ  
ସମ୍ପାଦନ ସମସ୍ତ ଶିକ୍ଷାର ମୌଳିକ ଅଧିକାରରୁ ଏ ଦୂରୀଭବ  
ହେଉଛି । ଉଚ୍ଚମାନର ଦୁଇ ତୃତୀୟାଂଶ ବ୍ୟକ୍ତି ଏବଂ ଗ୍ରାମ  
ତଥା ଆଦିବାସୀ ଅଞ୍ଚଳରେ ତତୋଧିକ ନରନାରୀ  
ନିରକ୍ଷରତାର କଳଙ୍କରୁ ମୁକ୍ତ ହୋଇପାରି ନାହାନ୍ତି । ଏପରି  
ଞ୍ଚଳରେ ରାଷ୍ଟ୍ରୀୟ ଚିନ୍ତନ ଓ ଚେତନାର ବିକାଶ ସାଧୁତ ହେବ  
କିପରି? ଯେଉଁମାନେ ଶିକ୍ଷା ସୁଯୋଗ ଭୋଗ କରି  
ଭାଗ୍ୟବାନ, ସେମାନଙ୍କ ମଧ୍ୟରୁ ଅନେକ ନିଜ ପାଇଁ ଯେତେ  
ସଚେତନ ଦେଖି ପାରି ସେତେ ନୁହଁ । ଜାତୀୟ ଚରିତ୍ରର  
ବିକାଶ ପାଇଁ ଶିକ୍ଷା ଅନିବାର୍ଯ୍ୟ ଓ ଶିକ୍ଷାର ସାର୍ବଜନୀନୀକରଣ  
ତଥା ନିରକ୍ଷରତା ଦୂରୀକରଣ ପାଇଁ ଯେଉଁ ଜାତୀୟ ଶପଥ  
ନିଆଯାଇଛି ଏହାକୁ ପାଳନ କରିବା ଆମର କର୍ତ୍ତବ୍ୟ ।
- (୨) ଆଧ୍ୟାତ୍ମିକତା ଆଧାରିତ ଓ ପରମ୍ପରା ସମନ୍ୱୟ ଏବଂ ସଂସ୍କୃତ  
ପୁଣ୍ୟାଳୟ ବ୍ୟକ୍ତି ଏବଂ ସମାଜ ଗଠନ ପାଇଁ ଶିକ୍ଷା ଅଭିପ୍ରେତ  
ହେବା ଉଚିତ । ବ୍ୟକ୍ତିଗତ ଉତ୍ତମ ଧାରଣ ଆମର ଯେପରି  
ଧ୍ୟେୟ ହୋଇଛି ସାମାଜିକ ତଥା ସାମଗ୍ରିକ ସାମ୍ବିଧି ବଦଳ  
ସେପରି ଅବହେଳିତ ଓ ଉପେକ୍ଷିତ ହେଉଛି । ଆମ ଲାଳନ  
ପାଳନ, ଉତ୍ତମନ, ଶୁକ୍ଳିକଳଣ, ଶିକ୍ଷାଦୀକ୍ଷା ଆଦିରେ 'ସର୍ବଜନ  
ହିତେଚ୍ଚରା'ଟିକୁ ଭୁଲିଯାଇଛି । ୧୯୬୬ ମସିହାରେ  
କୋପାଳୀ କମିଶନ୍ ଶିକ୍ଷାର ପ୍ରସାରକୁ ସାମଗ୍ରିକ ଭାବରେ  
ଅବକାଶ ଗ୍ରହଣକ ବିକାଶ ଉପରେ ଅଧିକ ଧ୍ୟାନ ଦେବାକୁ  
ସୁପାରିଶ କରିଥିଲେ । ସମାଜ ଏହାକୁ ଗ୍ରହଣେ ନାହିଁ ଓ  
ଫଳଦାନୀନେ ଏଥିରେ ଉଦ୍‌ଗୁହ୍ୟ ହେଲେ ନାହିଁ । ବର୍ତ୍ତମାନ  
ଜାତୀୟ ସଙ୍ଗତ ଓ ଏ ବେଳରେ ଆମକୁ ଉତ୍ତମ ପ୍ରଥାର ଓ  
ବିକାଶ ଉପରେ ସମୁଚିତ ଦୃଷ୍ଟି ଦେବାକୁ ପଡ଼ିବ । ୧୯୬୬  
ଜାତୀୟ ଶିକ୍ଷାନୀତି ଏ ବାବଦରେ ଅନେକ ଗୁରୁତ୍ୱପୂର୍ଣ୍ଣ ନିଷ୍ପତ୍ତି  
ଦେଇଛନ୍ତି । ଏହା ଆମ ପାଇଁ ଆହୁାନ ଏବଂ ଜାତୀୟ  
ସଙ୍ଗତକୁ ଅଧିକ ଚିତ୍ତ ନକରି ରାଷ୍ଟ୍ରୀୟ ଗୁରୁତ୍ୱ ଓ ଗୌରବ  
ଆମର ଧ୍ୟେୟ ହେବ ।
- (୩) ଜାତୀୟ ପର୍ଯ୍ୟାଟ, ଜାତୀୟ ପତାକା, ପ୍ରତୀକ, ରାଷ୍ଟ୍ରଭାଷା  
ଆଦିର ଶୌରବାବଦ୍ଧ ଉଚ୍ଚତ୍ୱ ଜାତୀୟ ପ୍ରତ୍ୟେକ ନାଗରିକର  
କର୍ତ୍ତବ୍ୟ । ପରିଶ୍ଚେତନା ପ୍ରକାଶ ପାଇବା ଉଚିତ ।  
ଜାତୀୟ ଅନୁଷ୍ଠାନଗୁଡ଼ିକ ଆମର ଗର୍ବ ଓ ସେଥିପାଇଁ  
ବ୍ୟକ୍ତିଗତ, ଜାତୀୟ ଓ ରାଷ୍ଟ୍ରୀୟତା ସ୍ୱାଧୀନ ଓ ବିଦିମାକୁ  
ଜଳାଞ୍ଜଳି ଦେବା ସର୍ବଦା କରଣୀୟ ।
- (୪) ସାର୍ବଜନୀନ ସଂସ୍କୃତିକ ତଥା ମାନବିକ ମୂଲ୍ୟବୋଧ ଆମ  
ଆଚରଣର ଅନ୍ତର୍ଭୁକ୍ତ ହେବା ଉଚିତ । ଶତମାଧ୍ୟମ,  
ଶିକ୍ଷାସତର ଆଦିରେ ଏହାକୁ ବହୁନିଷ୍ଠ ଭାବରେ ପ୍ରତିପାଦିତ

ଦେବା ଚରିତ । ବ୍ୟକ୍ତି ନିର୍ଦ୍ଦିଷ୍ଟରେ ଓ ବ୍ୟକ୍ତି ଜୀବନରେ ସକଳ ବିଷୟରେ ଏ ସବୁ ମୂଲ୍ୟବୋଧ ଆମକୁ ପ୍ରଭାବିତ କରିବା ଚାହେଁ । ଉତ୍କଳ ଓ ବିଭାଗ ପ୍ରତିସାର ମୌଳିକ ସ୍ତମ୍ଭ ଏହି ଆତ୍ମ ପନ୍ଥାରେ କଲେ ଏହାର ମୌଳିକତା ଉଦ୍ଭବ ଓ ଲୋକଙ୍କ ଦୁଃଖ ଆତୁତ ଦେବ । ଏଥିରେ ଚିତ୍ତ ସକଳ ବର୍ମା, ବର୍ମାଭାଗୀ ଓ ବର୍ମାଧାର ବର୍ତ୍ତନା ଛାଡ଼ି ଦେବା, ସମସ୍ୟା ଓ ରାଷ୍ଟ୍ର ସତେଜେ ଦେବା ଦରକାର । କୁସଂସାର ଓ ଅନୀୟତାରୁ ସର୍ବତ୍ରାସରେ ମୁକ୍ତି ନେବେ । "ପନକାର ବିମୁକ୍ତାୟା କର୍ମାଦମ୍ଭ ଗତି ମନ୍ୟତେ ।" ଏଥିରୁ ଶିକ୍ଷା ପ୍ରଦତ୍ତ କରିବେ । ନଗର ସେବା ନାଗରୀୟା ସେବା ବୋଲି ଉଦ୍ଭବ ଦେବେ ।

(୫) ଜାତୀୟ ପର୍ବପର୍ବାଣୀ ଓ ପୁଣ୍ୟ ଦିବସରେ ସକଳତ, ଧର୍ମ, ଗାତି ଆଦିର ଉତ୍ସାହ ରହି ପାଳନ କରାଯିବ । ଆନ୍ତର୍ଜାତୀୟ ଓ ରାଷ୍ଟ୍ରୀୟ ଭାବନରେ ମନୀଷୀମାନଙ୍କୁ ସାଫ୍ତିକ ମନରେ ଶିକ୍ଷାପ୍ରଦ ଭାବରେ ମୁରଗ କରାଯିବ ।

(୬) ଧର୍ମ ପ୍ରାଣୀ ମାତକୁ ଧାରଣ କଲେ, ଓ ଏକତ୍ର କଲେ । ଯେଉଁମାନେ ହିଂସା ଓ ପ୍ରଶା କରନ୍ତି ସେମାନେ କେବଳେ ଧାର୍ମିକ ନୁହନ୍ତି । କିନ୍ତୁ ସମ୍ପ୍ରଦାୟ ଆମକୁ ପୁଥକ କଲେ ଓ ସାମ ମଧ୍ୟରେ ପ୍ରାଣୀର ପୁଷ୍ଟି କଲେ । ଧର୍ମ ଦେବତା ହେଲେ ଓ ଏକତାର ମାଣି, ଅଥଚ ସମ୍ପ୍ରଦାୟ ରାଷ୍ଟ୍ରୀୟ ଏକତା ବିରୋଧୀ । ଦେଶୁ ଆମେ ନିଜ ନିଜ ଧର୍ମକୁ ଆଦର କରି ପାଳନ କରିବା ଓ ଆଚରଣ କରିବା । ଏହା ଫଳରେ ଆମେ ଧର୍ମ ନିରପେକ୍ଷ, ଗଣତାନ୍ତ୍ରିକ ଓ ସାମ୍ୟବାଦୀ ରାଷ୍ଟ୍ରର ନାଗରିକ ହୋଇପାରିବା ।

(୭) ଜନ ଚେତନା ଓ ଜାତୀୟ ଚିନ୍ତନ ଏବଂ ଚେତନା ପାଇଁ ଜନଜାଗୃତି ଆବଶ୍ୟକ । ଏଥିପାଇଁ ଜନ ଆନ୍ଦୋଳନ ପୁଷ୍ଟି କରାଯିବା ଚାହେଁ । ଚିନ୍ତନଶୀଳ ବିଭୁତଗୋଷ୍ଠୀ ନିଜ ନିଜ ପରିସର ମଧ୍ୟରେ ଜାତୀୟ ଚରିତ୍ରର ବିକାଶ ପାଇଁ ବାଧ୍ୟ କରିବା ଦରକାର ।



“ଆମକୁ ଆନନ୍ଦ ଦେଉଥିବା ବଣଜଙ୍ଗଲର ଅସଂଖ୍ୟ ଜୀବଜନ୍ତୁକୁ ଆମେ ବନ୍ୟପ୍ରାଣୀ ବୋଲି କହୁ । ସଭ୍ୟତା ଓ ସଂସ୍କୃତି ସତ୍ତ୍ୱେ ବି ଆଜିର ମଣିଷ ଏହି ହୁଏ ବନ୍ୟଜନ୍ତୁଙ୍କଠାରୁ ଆହୁର ମାରୁମୃକ । ଜଙ୍ଗଲରେ ବାସକରୁଥିବା ଅସଂଖ୍ୟ ପ୍ରାଣୀଙ୍କର ସଂସ୍କୃତି ମଣିଷର ଜୀବନକୁ ସରସ ଓ ମଧୁମୟ କରିଛି । ତେଣୁ କ୍ରମେ ଲୋପ ପାଇ ଯାଉଥିବା ବନ୍ୟଜନ୍ତୁଙ୍କର ରକ୍ଷଣାବେକ୍ଷଣ ପାଇଁ ଦେଶରେ ଯେତେ ବେଶୀ ପଶୁ ଓ ପକ୍ଷୀମାନଙ୍କ ଲାଗି ଆଶ୍ରୟସ୍ଥଳୀ ଖୋଲିବାଇ ପାରେ ସେତେ ଭଲ ।”

—ଜବାହରଲାଲ ନେହେରୁ

# ଶିଶୁ ସ୍ୱାସ୍ଥ୍ୟର ସୁରକ୍ଷା

ଶିଶୁ ସ୍ୱାସ୍ଥ୍ୟର ସୁରକ୍ଷା ପାଇଁ ପିତାମାତାଙ୍କୁ ସମସ୍ତ ସୁବିଧା ସୁଯୋଗ ପ୍ରଦାନ କରିବାକୁ ଚାହୁଁବାକୁ ପଡ଼ିବ । ଶିଶୁଙ୍କୁ ଠିକ୍ ଭାବରେ ଚାରିଆଡ଼ିରୁ ସୁରକ୍ଷା ଦେବାକୁ ପଡ଼ିବ । ଶିଶୁଙ୍କୁ ଠିକ୍ ଭାବରେ ଚାରିଆଡ଼ିରୁ ସୁରକ୍ଷା ଦେବାକୁ ପଡ଼ିବ ।

ଶିଶୁ ସ୍ୱାସ୍ଥ୍ୟର ସୁରକ୍ଷା ପାଇଁ ପିତାମାତାଙ୍କୁ ସମସ୍ତ ସୁବିଧା ସୁଯୋଗ ପ୍ରଦାନ କରିବାକୁ ପଡ଼ିବ । ଶିଶୁଙ୍କୁ ଠିକ୍ ଭାବରେ ଚାରିଆଡ଼ିରୁ ସୁରକ୍ଷା ଦେବାକୁ ପଡ଼ିବ । ଶିଶୁଙ୍କୁ ଠିକ୍ ଭାବରେ ଚାରିଆଡ଼ିରୁ ସୁରକ୍ଷା ଦେବାକୁ ପଡ଼ିବ ।

ଡାକ୍ତର ପବିତ୍ର କୁମାର ମୁଖାର୍ଜୀ

ପିତାମାତାଙ୍କୁ ହିଁ ଦେଶର ଭବିଷ୍ୟତ । ଶିଶୁମାନଙ୍କ ସ୍ୱାସ୍ଥ୍ୟର ସୁରକ୍ଷା ନେଲେ ଦେଶରେ ବଡ଼ ହୋଇ ସୁସ୍ଥ ସବଳ ନାଗରିକ ଯୋଗଦାରିବେ । ସେଥିପାଇଁ ପୁଅପୁଅଙ୍କ ପ୍ରାୟ ପ୍ରତ୍ୟେକ ଦେଶରେ ଶିଶୁ ସ୍ୱାସ୍ଥ୍ୟର ଉନ୍ନତି ପାଇଁ ସରକାର ତଥା ସ୍ୱେଚ୍ଛାସେବୀ ଅନୁଷ୍ଠାନଗୁଡ଼ିକ କାର୍ଯ୍ୟ କରୁଛନ୍ତି । ଶିଶୁ ସ୍ୱାସ୍ଥ୍ୟ ସଂରକ୍ଷା, ସୁନିବେଦନ ଓ ବ୍ୟବହାର ପ୍ରଭୃତି କେତେକ ଆବଶ୍ୟକ ଅନୁଷ୍ଠାନ ମଧ୍ୟ ଶିଶୁ ସ୍ୱାସ୍ଥ୍ୟର ସୁରକ୍ଷା ନିମନ୍ତେ ଉତ୍ତମ ସାହାଯ୍ୟ ଓ ସଚିତ୍ର ସହଯୋଗ କରୁଛନ୍ତି ।

ଆମ ଦେଶ ପ୍ରାଧାନ ହେବା ବହୁବର୍ଷ ପରେ ଯାଇ ମା' ଓ ଶିଶୁମାନଙ୍କ ସ୍ୱାସ୍ଥ୍ୟ ଉପରେ ଗୁରୁତ୍ୱ ଆରୋପ କରାଗଲା । ଏବେ ପ୍ରାଥମିକ ସ୍ୱାସ୍ଥ୍ୟ କେନ୍ଦ୍ର ଓ ସହକାରକ କେନ୍ଦ୍ର ପ୍ରସାରଣ କେନ୍ଦ୍ରଗୁଡ଼ିକରେ ମା' ଓ ଶିଶୁ ସ୍ୱାସ୍ଥ୍ୟ କାର୍ଯ୍ୟକ୍ରମ ଉପରେ ବିଶେଷ ଗୁରୁତ୍ୱ ଓ ପ୍ରାଧାନ୍ୟ ଦିଆଯାଉଛି । ୧୯୭୭ ମସିହାରେ ନାଟୁନଗଳ ଓ ଶିଶୁ ସ୍ୱାସ୍ଥ୍ୟ କାର୍ଯ୍ୟକ୍ରମ ପରିବାର ନିୟୋଜନ ଯୋଜନା ସହିତ ସାମିଲ ହେବାପରେ ଏହାକୁ ପରିବାର କଲ୍ୟାଣ ଯୋଜନା ବୋଲି କୁହାଗଲା । ଆଜି ପରିବାର କଲ୍ୟାଣ ଯୋଜନା ଶିତରେ ନାଟୁନଗଳ ଓ ଶିଶୁ ସ୍ୱାସ୍ଥ୍ୟ କାର୍ଯ୍ୟକ୍ରମକୁ ଅନ୍ତର୍ଭୁକ୍ତ କରାଯାଇ ଏହି ବ୍ୟବସ୍ଥାକୁ ସୁଦୂର ଗ୍ରାମାଞ୍ଚଳକୁ ସଂପ୍ରସାରିତ କରାଯାଇଛି । ଶାନ୍ତ୍ୟର ସମତଳ ଅଞ୍ଚଳରେ ପ୍ରତି ୫ ହଜାର ଲୋକଙ୍କ ପାଇଁ ଗୋଟିଏ ଉପକେନ୍ଦ୍ର ରହିଥିବା ଛକେ ଆଦିବାସୀ ଓ ପାହାଡ଼ିଆ ଅଞ୍ଚଳରେ ପ୍ରତି ୩ ହଜାର ଲୋକଙ୍କ ପାଇଁ ଗୋଟିଏ ଲେଖାଏଁ ଉପକେନ୍ଦ୍ର ପ୍ରତିଷ୍ଠା କରାଯାଇଛି । ଉପକେନ୍ଦ୍ରଗୁଡ଼ିକରେ ନିୟୁତ ଥିବା ମହିଳା ସ୍ୱାସ୍ଥ୍ୟ କର୍ମୀମାନଙ୍କର ପ୍ରଥମ ଓ ପ୍ରଧାନ କାର୍ଯ୍ୟ ହେଲା- ସେହି ଅଞ୍ଚଳର ମା' ଓ ଶିଶୁମାନଙ୍କୁ ସ୍ୱାସ୍ଥ୍ୟ ସେବା ଯୋଗାଇ ଦେବା । ଉନ୍ନତ ସାମ୍ବିତ୍ ସୁସ୍ଥ ହୁଏ ତୁଳାଇବା ପାଇଁ ଦେଶର ସୁ ଉପଯୁକ୍ତ ଚାରିଆଡ଼ିରୁ ସୁରକ୍ଷା ଦେବା ।

ପୁଅପୁଅଙ୍କ ଉନ୍ନତ ଦେଶ ତଥା ଆମ ଦେଶର କେତେକ ସୁଲଭ ରାଜ୍ୟର ଶିଶୁ ପ୍ରତ୍ୟୁଦ୍ଧାର ତୁଳନାରେ ଆମ ରାଜ୍ୟର ଶିଶୁ ପ୍ରତ୍ୟୁଦ୍ଧାର ଅପେକ୍ଷାକୃତ ଅଧିକ । ଉଦାହରଣ ସ୍ୱରୂପ - ଭାରତବର୍ଷର ହାଇଦରାବାଦ ଶିଶୁ ପ୍ରତ୍ୟୁଦ୍ଧାର ହତାରେ ଶିଶୁ ପିଲା ୯୫ ଥିବାବେଳେ ଆମ ଓଡ଼ିଶାରେ ଏବେ ଶିଶୁ ପ୍ରତ୍ୟୁଦ୍ଧାର ହେଉଛି ହତାରେ ଶିଶୁ ପିଲା ୧୨୭ ।

ଏଥିପାଇଁ ଆମର ସାମାଜିକ, ଅର୍ଥନୈତିକ, ସାଂସ୍କୃତିକ ଓ ସ୍ୱାସ୍ଥ୍ୟଗତ କାରଣଗୁଡ଼ିକ ଦାୟୀ । ଏହାଛଡ଼ା ଲୋକଙ୍କ ଭିତରେ ଅସବିଶ୍ୱାସକୁ ସଂଘାର, ଭ୍ରମଧାରଣା ଏବେ ମଧ୍ୟ ବଦାବୀ ରହିଛି । ଫଳରେ ଦେଶରେ ବିଜ୍ଞାନ ସମ୍ମତ ସ୍ୱାସ୍ଥ୍ୟ ସେବା ବ୍ୟବସ୍ଥାର ଉପଯୋଗ କରିବା ପାଇଁ ଆଗ୍ରହ ପ୍ରକାଶ କରୁନାହାନ୍ତି । ଏହାଛଡ଼ା ଶିଶୁକୁ ଲାଳନ ପାଳନ କରିବାରେ ସୁତ୍ତି ଓ ମା'ର ସ୍ୱାସ୍ଥ୍ୟକ୍ଷେତ୍ରରେ ଭୁଲ ତରଳି ଯୋଗୁଁ ପରିଚିତି ଗୁରୁତ୍ୱର ହୋଇପଡ଼ିଛି । କେବଳ ଆଦିବାସୀ, ହରିଜନ କାହିଁକି, ଆମ ଭାରତୀୟ ସମାଜରେ ପାରମ୍ପରିକ ଜୀବନରେ ଝିଅ, ଶୀ ଓ ମା'ମାନଙ୍କ ପ୍ରତି କେତେକ ଅବହେଜା ରହିଆସିଛି । ପରିବାରରେ ଏଭଳି ଅବହେଜା ଯୋଗୁଁ ଉତ୍ତରୀ ତଥା ପୁତୁଟି ମା'ମାନଙ୍କ ସ୍ୱାସ୍ଥ୍ୟର ଉପଯୁକ୍ତ ସହ ନିଆଯାଇ ନାହିଁ । ଫଳରେ ଅଳ୍ପ ଓଜନ ବିଶିଷ୍ଟ ଶିଶୁ ଜନ୍ମଲାଭ କରୁଛନ୍ତି ଓ ଦେଶରେ ଉପଯୁକ୍ତ ସହ, ଶାନ୍ତ୍ୟ, ପାନୀୟ ଓ ଚିକିତ୍ସା ଅଭାବକୁ ଜନ୍ମ ହେବାର ବର୍ଷେ ନ ପୁରୁଣା ପ୍ରତ୍ୟୁଦ୍ଧାର କରୁଛନ୍ତି । ପ୍ରତିବର୍ଷ ଜନ୍ମପ୍ରଦତ୍ତ କରୁଥିବା ଶିଶୁମାନଙ୍କ ମଧ୍ୟରୁ ପ୍ରତି ୧୦ ହଜାରେ ଜଣେ ଶିଶୁ ତାର ପ୍ରଥମ ଜନ୍ମଦିନ ପାଳିତ ହେବା ପୂର୍ବରୁ ପ୍ରତ୍ୟୁଦ୍ଧାର କରୁଛି ।

ଆମ ରାଜ୍ୟ ତଥା ଦେଶରେ ଶିଶୁ ପ୍ରତ୍ୟୁଦ୍ଧାର ହାର ଅଧିକ ହେବାର ପ୍ରଧାନ କାରଣଗୁଡ଼ିକ ହେଉଛି - ଛଅଗୋଟି ମାତାସହ ସଂଜନକ ରୋଗ ଓ ତରଳ ହାଡ଼ା ଯୋଗୁଁ ଶରୀରରେ ଦେଖା ଦେଖିବା ଜଳ ଶୁଷ୍କତା । ସକାଳରେ ଝଡ଼ିପଡ଼ୁଥିବା ଲକ୍ଷଣର ଶିଶୁମାନଙ୍କୁ ସାଧାରଣତଃ ଅନୁଷ୍ଠାନର, ଡିସ୍ପେନ୍ସରୀ, ହୁସି କାମ, ପୋଲିଓ, ସମ୍ପା ଓ ନିକିନିକା ରୋଗ ଆକ୍ରମଣ କରିଥାଏ । ଦୁର୍ଘଟଣ, ବିଷୟ ଏହି ଯେ ଏହି ସବୁ ସଂଜନକ ରୋଗର ପ୍ରତିରୋଧ କରିବା ପାଇଁ ପ୍ରତିକ୍ଷେପକ ଟୀକା ବିନା ପୂର୍ଣ୍ଣରେ ଯୋଗାଇ ଦିଆଯାଉଥିଲେ ବି ବାପା, ମା'ମାନେ ତାଙ୍କ ପିଲାଙ୍କ ପାଇଁ ଏହି ପ୍ରତିରୋଧ ଉପଯୋଗ କରୁନାହାନ୍ତି । ଶିଶୁ ସ୍ୱାସ୍ଥ୍ୟ ସମ୍ପର୍କରେ ଆବଶ୍ୟକ ସଚେତନତାର ଅଭାବକୁ ଏପରି ଦେଖାଯାଉଛି ।

ଶିଶୁ ସ୍ୱାସ୍ଥ୍ୟ କ୍ଷେତ୍ରରେ ଲାଗି ରହିଥିବା ସମସ୍ୟା ଯେ କେତେ ବ୍ୟାପକ, ତାହା ଅନୁଧ୍ୟାନ କଲେ ଯାଇ ଜାଣିହୁଏ । ଛଅଗୋଟି ସଂଜନକ ରୋଗ କେବଳେ ପଡ଼ି ପ୍ରତ୍ୟୁଦ୍ଧାର କରୁଥିବା ଶିଶୁମାନଙ୍କ ତୁଳନାରେ ପେଟିପଡ଼ୁ

ରୋଗର ଆକାଂକ୍ଷା ଦୋଳ କୌଣସିମତେ ବଞ୍ଚି ରହୁଥିବା ଶିଶୁଙ୍କ ଅବସ୍ଥା ଅଧିକ ବସନ୍ତୀୟ । ଯେଉଁ ଶିଶୁମାନଙ୍କ ଭିତରେ କେତେ ଜଣଙ୍କର ମନ୍ଦିର ଅଭିଭୂତ ହୋଇଯାଏ ନାହିଁ । ଆଉ କେତେକଙ୍କ ଶରୀରରେ ପକ୍ଷାଘାତ ଓ ଦୁର୍ଗୁଣ୍ଡନିତ ଗୋଟ ଦେଖାଯାଏ । ଏହାରତା ଏହି ଗୋଟ ଗୋଟ କରିଥିବା ଅନେକ ଶିଶୁ ଅଛନ୍ତି, ଯେଉଁମାନେ ସାରା ଜୀବନ ଅକର୍ମଣ୍ୟ ହୋଇ କଷ୍ଟ ଭୋଗ କରନ୍ତି ଓ ପରିବାର ତଥା ସମାଜ ଉପରେ ବୋଧ ଦୋଇ ରହନ୍ତି । ଦୁର୍ଗୁଣ୍ଡନ କଥା ଯେ ଯେଉଁ ଗୋଟଗୁଡ଼ିକୁ ଅତି ସମ୍ବଳରେ ପ୍ରତିରୋଧ କରାଯାଇ ପାରିଥାନ୍ତା, ମୁଖ୍ୟତଃ ପିତାମାତାଙ୍କ ଅବଦେଶା ଯୋଗୁଁ ତାହା ଏତଳି ଗୁଣ୍ଡନର ଅବସ୍ଥା ସୃଷ୍ଟି କରୁଛି ।

ଏତଳି ଦ୍ଵାସ୍ତ୍ୟ ସମସ୍ୟାକୁ ସାକ୍ଷ୍ୟ ଆଗରେ ରଖି ବିଧିବଦ୍ଧ ଦ୍ଵାସ୍ତ୍ୟ ଯୋଜନା ପ୍ରସ୍ତୁତ ହୋଇ ସେ ଅନୁସାରେ କାର୍ଯ୍ୟ ଚାଲିଛି । ୨୦୦୦ ଶ୍ରୀମ୍ତାଙ୍କ ଶେଷ ସୁଦ୍ଧା ଶିଶୁ ମୃତ୍ୟୁର ହାରକୁ ହତାରେ ଶିଶୁ ପିଲା ୬୦କୁ ହ୍ରାସ କରିବା ପାଇଁ ଜାତୀୟ ଲକ୍ଷ୍ୟ ନିର୍ଦ୍ଧାରଣ କରାଯାଇଛି । ଏହି ଲକ୍ଷ୍ୟ ହାସଲ କରିବା ପାଇଁ ଯେଉଁ କାର୍ଯ୍ୟକ୍ରମଗୁଡ଼ିକ ଗ୍ରହଣ କରାଯାଉଛି, ସେଗୁଡ଼ିକ ମଧ୍ୟରେ ନାଟୁନକ୍ଷତ୍ର ଓ ଶିଶୁ ଦ୍ଵାସ୍ତ୍ୟ କାର୍ଯ୍ୟକ୍ରମ ଉପରେ ସର୍ବାଧିକ ଗୁରୁତ୍ଵ ଆରୋପ କରାଯାଉଛି । ଶିଶୁ ଦ୍ଵାସ୍ତ୍ୟର ପୁରଣା ପାଇଁ ଗର୍ଭାବସ୍ଥାରେ ମା' ଦ୍ଵାସ୍ତ୍ୟର ଯତ୍ନ ନିଆଯାଉଛି । ଗର୍ଭାବସ୍ଥା ସ୍ତ୍ରୀମାନେ କେଉଁ ଧରଣର ଖାଦ୍ୟ କେତେ ପରିମାଣରେ ଖାଇବା ଉଚିତ ସେ ସମ୍ପର୍କରେ ସେମାନଙ୍କ "ମହିଳାମାନଙ୍କ ପାଇଁ ଜନଶିକ୍ଷା କାର୍ଯ୍ୟକ୍ରମ" (Scheme for Population Education for Women) ମାଧ୍ୟମରେ ବୁଝାଇ ଦିଆଯାଉଛି । ଗର୍ଭଧାରଣ ସମୟରେ ମହିଳାମାନଙ୍କୁ ଧନୁଷ୍ଠକାର ଉତ୍ତେଜନୁ ଦୁଇଥର ଦିଆଯାଉଛି । ଗର୍ଭଧାରଣର ପ୍ରତିରୋଧ ପାଇଁ ଫାଲିଫାଲ୍ ବଟିକା ଗର୍ଭାବସ୍ଥା ମହିଳାମାନଙ୍କୁ ଯୋଗାଇ ଦିଆଯାଉଛି । ପ୍ରସବ କାର୍ଯ୍ୟ ନିରାପଦରେ ଓ ଦ୍ଵାସ୍ତ୍ୟକର ପଦ୍ଧତିରେ ସମାପନ କରିବା ପାଇଁ ଗ୍ରାମାନ୍ତର ଧାତୁମାନଙ୍କୁ ଆବଶ୍ୟକ ତାଲିମ ଦିଆଯାଉଛି । ତାଲିମ ପରେ ସେମାନଙ୍କୁ ସୁନିବଦ୍ଧେ ଚଳେଫାଲୁ ମିଳୁଥିବା Delivery Kit ଯୋଗାଇ ଦିଆଯାଉଛି । ଏ ସମସ୍ତ ଉଦ୍ୟମର ଲକ୍ଷ୍ୟ ହେଉଛି ଗର୍ଭାବସ୍ଥାରେ, ପ୍ରସବ ସମୟରେ ଓ ପରେ ମା' ଓ ଶିଶୁ ମୃତ୍ୟୁର ସଂଖ୍ୟା କମାଇବା ।

ଶିଶୁଟି ଭୂମିକା ହେବା ପରେ ମା'ର ପ୍ରଥମ କ୍ଷୀର ଦେବା ପାଇଁ ପରିବାରର ବ୍ୟୟ ଲୋଭକୁ ବୁଝାଇ ଦିଆଯାଉଛି । ମା'ର ପ୍ରଥମ କ୍ଷୀରରେ କୋଲୋଷ୍ଟ୍ରମ୍ ନାମକ ମୂଲ୍ୟବାନ ଉପାଦାନ ରହିଛି, ଯାହାକି ଶିଶୁକୁ ଯେଉଁ ପ୍ରତିରୋଧକ ଶକ୍ତି ପ୍ରଦାନ କରିଥାଏ । ମା' କ୍ଷୀର ଶିଶୁକୁ ଅତ୍ୟନ୍ତ ଦୁର୍ଲଭ ପର୍ଯ୍ୟନ୍ତ ଦେବାପାଇଁ ଲୋଭକୁ ବୁଝାଇ ଦିଆଯାଉଛି । ଶିଶୁ ପାଇଁ ମା' କ୍ଷୀର ସେ ସବୁଠାରୁ ଉପାଦେୟ ଖାଦ୍ୟ, ସେ କଥାର ବୁଝାଇ ମଧ୍ୟ ବୁଝାଇ ଦିଆଯାଉଛି ।

ମୁଁ ଆଗରୁ କହିଛି ଯେ ଉପର୍ଯ୍ୟ ମାତାମାନଙ୍କ ସଂଖ୍ୟାତକ ଗୋଟ କବଳରୁ ଶିଶୁକୁ ରକ୍ଷା କରିବା ପାଇଁ ଆମ ପାଖରେ ଫଳପ୍ରସ୍ତୁତ ପ୍ରତିରୋଧକ ଟୀକା ରହିଛି । ସେଗୁଡ଼ିକ ହେଲା - ଡି: ପି: ଡି: ପୋଲିଓ, ବି: ସି: ଡି: ଓ ମିଲିନିଆ ; ଉନ୍ନତରୁ ବର୍ଷକ ଭିତରେ ଏ ସବୁ ଟୀକା ଶିଶୁକୁ ନିର୍ଦ୍ଦିଷ୍ଟ ସମୟରେ ଦେବାପାଇଁ ବାଧ୍ୟ ମା'ମାନଙ୍କୁ ବିଭିନ୍ନ ଗଣମାଧ୍ୟମ ଜରିଆରେ ଅନୁରୋଧ କରାଯାଉଛି । ଟୀକାଗୁଡ଼ିକର ସମୟ ବାଲିକା ବିଜ୍ଞାପନ ମାଧ୍ୟମରେ ଉପାଦାନ ଓ ପ୍ରସ୍ତୁତର ଆକାରରେ ବଞ୍ଚା ଯାଉଅଛି ।

ପରିବାର କଲ୍ୟାଣ ଯୋଜନା ଜରିଆରେ କାର୍ଯ୍ୟକାରୀ ହେଉଥିବା ଟୀକାଦାନ ବ୍ୟବସ୍ଥାକୁ ଅଧିକ ଦୃଢ଼ୀକୃତ କରିବା ପାଇଁ ସମଗ୍ର ଦେଶରେ "ପାର୍ଶଦନୀନ ଟୀକାଦାନ କାର୍ଯ୍ୟକ୍ରମ" କାର୍ଯ୍ୟକାରୀ ହେଉଛି । ଏହାକ ମହିଳା ନରେଶର ଏକ ତାରିଖରେ ଆରମ୍ଭ ହୋଇଥିବା ଏହି କାର୍ଯ୍ୟକ୍ରମ ପର୍ଯ୍ୟାୟକ୍ରମେ ସବୁ ଜିଲ୍ଲାକୁ ସମ୍ପ୍ରସାରିତ ହେଉଛି । ଆମ ରାଜ୍ୟର ୧୧ଟି ଜିଲ୍ଲାରେ ଏହି କାର୍ଯ୍ୟକ୍ରମ କାର୍ଯ୍ୟକାରୀ ହେଉଅଛି । ଅବଶିଷ୍ଟ ୧୦ଟି ଜିଲ୍ଲା ଯଥା କୋରାପୁଟ ଓ ସୁନ୍ଦରଗଡ଼କୁ ମଧ୍ୟ ୧୯୯୦ ମସିହା ମୁଖ୍ୟ ଏହି କାର୍ଯ୍ୟକ୍ରମ ଅନ୍ତର୍ଭୁକ୍ତ କରାଯିବାର ବ୍ୟବସ୍ଥା ହେଉଛି ।

ପାର୍ଶଦନୀନ ଟୀକାଦାନ କାର୍ଯ୍ୟକ୍ରମ ଜରିଆରେ କେବଳ ବର୍ଷକ ଭିତରେ ଶିଶୁମାନଙ୍କୁ ଅନ୍ତର୍ଭୁକ୍ତ କରାଯାଉଛି । ଉନ୍ନତରୁ ବର୍ଷକ ଭିତରେ ୬ଟି ସଂଖ୍ୟାତକ ଗୋଟର ପ୍ରତିରୋଧକ ଟୀକା ଦେବାପାଇଁ ବ୍ୟାପକ ବ୍ୟବସ୍ଥା ହୋଇଛି । ଏହି କାର୍ଯ୍ୟକ୍ରମଟିକୁ ଅଧିକ ଗୁଣ୍ଡୁ ଦେବାପାଇଁ U. I. P. ର ଅନ୍ତର୍ଭୁକ୍ତ କରାଯାଇ ଏହାର ଅଗ୍ରଗତି ସମ୍ପର୍କରେ ଜଣାଣ କରାଯାଉଅଛି । ଟୀକାଦାନର ମାନକୁ ବୃଦ୍ଧି ପାଇଁ ଓ ଟୀକାର ଗୁଣାତ୍ମକ ମୂଲ୍ୟକୁ ଅତ୍ୟନ୍ତ ଗୁଣ୍ଡୁ ପାଇଁ ପ୍ରତିଷ୍ଠିତ ଓ ସୁବିସ୍ତୃତ ଶୀତଳ ଚେନ୍ଦ୍ର ବ୍ୟବସ୍ଥା ବା Cold Chain System ଗ୍ରହଣ କରାଯାଉଛି ।

ସଂଖ୍ୟାତକ ଗୋଟଜନିତ ଶିଶୁ ମୃତ୍ୟୁ ବ୍ୟତୀତ ଝାଡ଼ାଗୋର ଯୋଗୁଁ ଶରୀରରେ ଜଳଗୁଣ୍ଡତା ବୃଦ୍ଧି ପାଇଲେ ଶିଶୁମାନେ ମୃତ୍ୟୁବରଣ କରନ୍ତି । ଏତଳି ଅକାଳ ମୃତ୍ୟୁର ପ୍ରତିବିଧାନ ନିମନ୍ତେ ଚିନି, ଲୁଗା ସରବତ ଚିନି ସରଳ ଓ ସମ୍ବଳରେ ତିଆରି ପ୍ରସବ ଶିଶୁକୁ ତରଳ ଝାଡ଼ା ବେଳେ ଦେବା ପାଇଁ ଲୋକଙ୍କୁ ଦ୍ଵାସ୍ତ୍ୟ ଶିକ୍ଷା ଦିଆଯାଉଛି । ଏହାଛଡ଼ା ଏତଳି ପ୍ରସବ ପ୍ରସ୍ତୁତ କରିବା ପାଇଁ ଦ୍ଵାସ୍ତ୍ୟ କେନ୍ଦ୍ର ଓ ଉପକେନ୍ଦ୍ର ଜରିଆରେ O. R. S. Packets ମଧ୍ୟ ଯୋଗାଇ ଦିଆଯାଉଛି । ତରଳ ଝାଡ଼ା ଗୋଟର ସରଳ ଚିକିତ୍ସା ପଦ୍ଧତି ସମ୍ପର୍କରେ ବିଭିନ୍ନ ଗଣ ମାଧ୍ୟମ ଜରିଆରେ ବ୍ୟାପକ ଜନ ଶିକ୍ଷା କାର୍ଯ୍ୟକ୍ରମ ଚାଲୁ ରହିଛି । ମା'ଠାରୁ କ୍ଷୀର ଖାଉଥିବା ଶିଶୁକୁ କ୍ଷୀର ବନ୍ଦ ନ କରିବା ପାଇଁ ମଧ୍ୟ ଲୋକଙ୍କୁ ବୁଝାଇ ଦିଆଯାଉଛି । ଏ ଧରଣ ଶିକ୍ଷାକୁ ଗ୍ରାମାନ୍ତରରେ ପହଞ୍ଚାଇବା ପାଇଁ ବିଭିନ୍ନ ସ୍ଵେଚ୍ଛାସେବୀ ଅନୁଷ୍ଠାନର କର୍ମୀ, ଅକ୍ଷୟଭୂଷଣ କର୍ମୀ ପଞ୍ଚାସତର ଭୂଷଣସେବୀମାନଙ୍କୁ ତାଲିମ ଦିଆଯାଉଛି । ଏହାଛଡ଼ା ଜିଲ୍ଲା ସ୍ତରର ମହକୁମା ଡାକ୍ତରଖାନାରେ ମଧ୍ୟ ଏକ ସ୍ଵତନ୍ତ୍ର ପ୍ରଶିକ୍ଷଣ କେନ୍ଦ୍ର ଖୋଲାଯାଇଛି । ତାକୁ ବୁଝାଯାଉଛି O. R. T. Counter.

ଏସବୁ ବ୍ୟବସ୍ଥା ବ୍ୟତୀତ ନିରାପଦ ଶିଶୁ ଜନ୍ମ ପାଇଁ ମା' ଓ ଶିଶୁ ଦ୍ଵାସ୍ତ୍ୟର ପୁରଣା ନିମିତ୍ତ ଏକ ସ୍ଵତନ୍ତ୍ର କାର୍ଯ୍ୟକ୍ରମ Pilot Project ଆକାରରେ ସମ୍ବଲପୁର ଓ କେଉଁଝର ଜିଲ୍ଲାରେ କାର୍ଯ୍ୟକାରୀ କରିବା ପାଇଁ ବ୍ୟବସ୍ଥା ହେଉଛି । ମୋଟ ଉପରେ କହିବାକୁ ଗଲେ ରାଜ୍ୟରେ ଶିଶୁ ମୃତ୍ୟୁ ହାରକୁ କମାଇବା ପାଇଁ ଯଥାସାଧ୍ୟ ଉଦ୍ୟମ ଚାଲୁରହିଛି ।

କିନ୍ତୁ ସକଳ ପ୍ରକେଷା ସତ୍ତ୍ଵେ ଜନସାଧାରଣଙ୍କ ମନରେ ମୁଖ୍ୟତଃ ପିତାମାତାଙ୍କ ମନରେ ଶିଶୁ ଦ୍ଵାସ୍ତ୍ୟର ପୁରଣା ସମ୍ପର୍କରେ ଜନ ଚେତନା ଡାଗୁତ କରିବା କଷ୍ଟକର ହୋଇ ପଡ଼ୁଛି । କେବଳ ଦ୍ଵାସ୍ତ୍ୟ ଓ ପରିବାର କଲ୍ୟାଣ ବିଚାରର କର୍ମଚାରୀମାନଙ୍କ ଦ୍ଵାରା ଏହା ସମ୍ଭବ ନୁହେଁ । ବିଭିନ୍ନ ବିଭାଗର କର୍ମଚାରୀମାନେ ଏଥିରେ ସକ୍ରିୟ ସହଯୋଗ କଲେ ଯାହା ଏତଳି ଏକ ମହତ କାର୍ଯ୍ୟକ୍ରମ ନିର୍ଦ୍ଦିଷ୍ଟ ସମୟ ସୀମା ଭିତରେ ସଫଳ ହୋଇ ପାରିବ ।

ପରିବାର କଲ୍ୟାଣ ନିର୍ଦ୍ଦେଶକ, ଓଡ଼ିଶା  
ଭୁବନେଶ୍ଵର ।

ପର୍ବେ ରବିନ୍ଦ୍ର ସୁବ୍ରହ୍ମଣ୍ୟ,  
ପର୍ବେ ସବୁ ନିରାମୟା ।  
ପର୍ବେ ରଦ୍ରାଣି ପଶ୍ୟନ୍ତୁ,  
ମା କରୁଚିତ୍ ଦୁଃଖଭାକୁ ରବେତ୍ ।



## ଶିକ୍ଷକ କଲ୍ୟାଣ ପାତ୍ରିକୁ ମୁକ୍ତ ହସ୍ତରେ ଦାନ କରିବା ପାଇଁ ମୁଖ୍ୟମନ୍ତ୍ରୀଙ୍କ ନିବେଦନ

ଚଳିତ ବର୍ଷ ସେପ୍ଟେମ୍ବର ୫ ତାରିଖ ଗୁରୁଦିବସ ଉପଲକ୍ଷେ ଶିକ୍ଷକ କଲ୍ୟାଣ ପାତ୍ରିକୁ ମୁକ୍ତ ହସ୍ତରେ ଦାନ କରିବାକୁ ମୁଖ୍ୟମନ୍ତ୍ରୀ ଶ୍ରୀ ଜାନକୀ ବଲ୍ଲଭ ପଟ୍ଟନାୟକ ରାଜ୍ୟବାସୀ, ବିଶେଷ କରି ରାଜ୍ୟର ସମସ୍ତ ସିନେମା ଗ୍ରହ ମାଲିକମାନଙ୍କୁ ନିବେଦନ କରିଛନ୍ତି । ନିବେଦନର ପୂର୍ଣ୍ଣ ବିବରଣୀ ନିମ୍ନରେ ପ୍ରଦତ୍ତ ହେଲା :

“ଅସ୍ଥାବିଂଶତିତମ ଗୁରୁଦିବସ ଉପଲକ୍ଷେ ଦେଶର ଭବିଷ୍ୟତ ନାଗରିକ ଗଠନ ଦାୟତ୍ୱରେ ଥିବା ଅଗଣିତ ଶିକ୍ଷକ ଶିକ୍ଷୟିତ୍ରୀଙ୍କୁ ମୁଁ ମୋର ହାର୍ଦ୍ଦିକ ଅଭିନନ୍ଦନ ଓ ଗୁଡ଼େଇ ଜଣାଉଛି ।

“ପୂଜ୍ୟପୂଜା ଭାରତୀୟ ପରମ୍ପରାର ଏକ ମହାନ ପ୍ରତୀକ । ବୈଦିକ ଯୁଗରୁ ଗୁରୁ ପୂଜାର ଆଦର୍ଶ ଭାରତୀୟ ସଂସ୍କୃତିର ଶ୍ରେଷ୍ଠତ୍ୱ ପ୍ରତିପାଦିତ କରିଛି । ଆମ ଦେଶର ସାର୍ବଭୌମତ୍ୱ, ଗଣତନ୍ତ୍ର ଓ ଧର୍ମନିରପେକ୍ଷତାର ଭିତ୍ତିଭୂମିକୁ ସୁଦୃଢ଼ କରିବା ଦିଗରେ ଛାତ୍ର ସମାଜର ଅବଦାନ ଅନସ୍ୱୀକାର୍ଯ୍ୟ । ଛାତ୍ର ସମାଜକୁ ଉପଯୁକ୍ତ ମାର୍ଗରେ ପରିଗୁଳିତ କରିବା ପାଇଁ ଶିକ୍ଷକମାନଙ୍କର ଭୂମିକା ଅତ୍ୟନ୍ତ ଗୁରୁତ୍ୱପୂର୍ଣ୍ଣ । ସେମାନଙ୍କର ଆଦର୍ଶ କର୍ତ୍ତବ୍ୟନିଷ୍ଠା ଛାତ୍ର ସମାଜକୁ ଚିରକାଳ ପାଇଁ ପ୍ରେରଣା ଦେଉଥିବ । ସମାଜରେ ଶିକ୍ଷକମାନଙ୍କର ଏକ ସ୍ୱତନ୍ତ୍ର ସ୍ଥାନ ସବୁବେଳେ ରହିଛି । ନୂତନ ଜାତୀୟ ଶିକ୍ଷାନୀତିକୁ ସଫଳ କରିବା ଦିଗରେ ମଧ୍ୟ ସେମାନଙ୍କର ଭୂମିକା ଅତ୍ୟନ୍ତ ଗୁରୁତ୍ୱପୂର୍ଣ୍ଣ ।

“ଦୁଇ ଶିକ୍ଷକମାନଙ୍କୁ ସାହାଯ୍ୟ ଦେବା, ଅକାଳ ମୃତ୍ୟୁବରଣ କରିଥିବା ଅଥବା ଅସ୍ୱାଭାବିକ ପରିସ୍ଥିତିରେ ପଡ଼ି କିସା ବମାଗତ ପୀଡ଼ିତ ରହିଥିବା ଶିକ୍ଷକ ଓ ତାଙ୍କର ପରିବାରବର୍ଗଙ୍କୁ ଆର୍ଥିକ ସାହାଯ୍ୟ ଦେବା ନିମନ୍ତେ ଏକ ଜାତୀୟ ଶିକ୍ଷକ କଲ୍ୟାଣ ପାତ୍ରି ଗଠିତ ହୋଇଛି । ଏହି ପାତ୍ରି ନିମନ୍ତେ ସାହାଯ୍ୟ ଦେବା ଏକ ପବିତ୍ର ସାମାଜିକ କର୍ତ୍ତବ୍ୟ ।

“ମୁଁ ରାଜ୍ୟବାସୀଙ୍କୁ ନିବେଦନ କରୁଛି ଯେ ସେମାନେ ଶିକ୍ଷକ ସମାଜର କଲ୍ୟାଣାର୍ଥେ ଜାତୀୟ ଶିକ୍ଷକ କଲ୍ୟାଣ ପାତ୍ରିକୁ ମୁକ୍ତ ହସ୍ତରେ ଦାନ କରନ୍ତୁ । ରାଜ୍ୟର ପ୍ରତ୍ୟେକ ପ୍ରେକ୍ଷାଳୟର ମାଲିକମାନେ ସେମାନଙ୍କ ପ୍ରେକ୍ଷାଳୟରେ ସେପ୍ଟେମ୍ବର ୫ ତାରିଖ ସଂଧ୍ୟାରେ ପ୍ରଦର୍ଶିତ ଚଳଚ୍ଚିତ୍ରର ଟିକଟ ବିକ୍ରୟଲାଭ ଅର୍ଥ ଶିକ୍ଷକ କଲ୍ୟାଣ ପାତ୍ରିକୁ ଦାନ କରିବା ପାଇଁ ମୁଁ ନିବେଦନ କରୁଛି ।

“ଶିକ୍ଷକ କଲ୍ୟାଣ ପାତ୍ରି ପାଇଁ ସଂଗୃହୀତ ଦାନ ନିର୍ଦ୍ଦେଶକ, ମାଧ୍ୟମିକ ଶିକ୍ଷା, ଓଡ଼ିଶା, ଭୁବନେଶ୍ୱରଙ୍କ ନିକଟକୁ ପଠାଇବାକୁ ଅନୁରୋଧ ।”

# ବିବାହ ଆଇନ୍ ଓ ହିନ୍ଦୁ ମହିଳା

ଉତ୍କଳ ସମ୍ଭାଷଣ ପତ୍ରିକା, ଉତ୍କଳ, ଓଡ଼ିଶା, ଭାରତୀୟ ସରକାରଙ୍କ ଦ୍ଵାରା ପ୍ରକାଶିତ।

ଶ୍ରୀ ବୃନ୍ଦାବନ ପଣ୍ଡା

ହିନ୍ଦୁମାନଙ୍କ ଭାଷାରେ ବିବାହର ଅର୍ଥ ନେତୃତ୍ଵ ବନ୍ଧ୍ୟାକୁ ବରପତ୍ନୀ ନେବା ଗାଠି, ଯାହାକି ବର୍ତ୍ତମାନର ହିନ୍ଦୁ ବିବାହ ଆଇନ୍ (କ) ଦ୍ଵାରା ପରିଚ୍ଛେଦିତ। (ଖ) ହିନ୍ଦୁ ବିବାହ ଆଇନ୍ ୧୯୫୫ ମସିହାରୁ କାର୍ଯ୍ୟକାରୀ ହୋଇ ୨୯ଟି ଦମ୍ପା ମାଧ୍ୟମରେ ହିନ୍ଦୁ ବିବାହ ଓ ଛାଡ଼ପତ୍ର ପ୍ରଦାନରେ ବିଭିନ୍ନ ବ୍ୟବସ୍ଥା ଲାଗୁ କରାଗଲା ଏହିତ ହିନ୍ଦୁମାନଙ୍କର ଦ୍ଵିବିବାହ ଅପରାଧ ପାଇଁ ଦଣ୍ଡ ବ୍ୟବସ୍ଥା ଲାଗୁ କଲା। (ଗ) ଏହା ପୂର୍ବରୁ ଯଦି ଚାରତୀୟ ଦଣ୍ଡ ବିଧାନ ଆଇନ୍ ୧୯୨୦ ମସିହାରୁ କାର୍ଯ୍ୟକାରୀ ହୋଇ ତହିଁରେ ଥିବା ୪୯୪ ଧାରା (ଘ) ଓ ୪୯୫ ଧାରା (ଙ) ଅନୁସାରେ ଦ୍ଵିବିବାହ ପାଇଁ ବନ୍ଧ୍ୟାଧାନ କରାଯାଇ ତଥାପି ତାହା ହିନ୍ଦୁମାନଙ୍କ କ୍ଷେତ୍ରରେ ୧୯୫୫ ମସିହା ପର୍ଯ୍ୟନ୍ତ ଲାଗୁ ହୋଇ ନଥିଲା। କାରଣ ହିନ୍ଦୁମାନଙ୍କର ବହୁ ବିବାହ ପାଇଁ କିଛି ବନ୍ଧ୍ୟାଧାନ ନଥିଲା। ପ୍ରଥମ ଥର ପାଇଁ ୧୯୫୫ ମସିହାର ହିନ୍ଦୁ ବିବାହ ଆଇନ୍ ୫୧) ଧାରାରେ ଏକ ବିବାହର ଆଇନ୍ ଲାଗୁ ହେଲା। (ଚ) କେହି ୫୧) ଧାରାକୁ ଲଙ୍ଘନ କରି ଦ୍ଵିବିବାହ କଲେ ସେହି ବିବାହକୁ ହିନ୍ଦୁ ବିବାହ ଆଇନ୍ ୧୧ ଧାରା ଅନୁସାରେ କଟେରୀକୁ ଦରଖାସ୍ତ କରାଯାଇ ଅର୍ଦ୍ଧେକ ବିବାହ ବୋଲି ଘୋଷଣା କରାଯାଇ ପାରିବ। ହିନ୍ଦୁ ବିବାହ ଆଇନ୍ ୧୭ ଧାରା ଅନୁସାରେ ଦ୍ଵିବିବାହ ପାଇଁ ଚାରତୀୟ ଦଣ୍ଡବିଧି ଆଇନ୍ ୪୯୪ ଓ ୪୯୫ ଧାରା ଦ୍ଵାରା ଲାଗୁ କରାଯାଇ ଅପରାଧକୁ ଦଣ୍ଡିତ କରାଗଲା। ତେବେ ବର୍ତ୍ତମାନ ନିଷ୍ପତ୍ତି ଭାବେ ଜଣାଗଲା ଯେ ହିନ୍ଦୁ ବିବାହ ପୂର୍ଣ୍ଣ ବା ବିବାହିତା ମହିଳା ଯଦି ନିଜର ସ୍ତ୍ରୀ ବା ସ୍ଵାମୀ ବର୍ଣ୍ଣିତ ବା ପମ୍ପରେ ଦ୍ଵିବିବାହ କରନ୍ତି ତେବେ ଦ୍ଵିବିବାହ ଅପରାଧରେ ଦଣ୍ଡିତ ହେବେ। ଏତ ଗଲା ଆଇନ୍ ୧୯୫୫ ବ୍ୟବସ୍ଥା। ତେବେ ପ୍ରକୃତ ପକ୍ଷରେ ହିନ୍ଦୁ ମହିଳାମାନଙ୍କର ବିବାହ ଆଇନ୍ ୧୧) ଧାରା ଅନୁସାରେ ଦ୍ଵିବିବାହ ପ୍ରତି ଯୋଗୁ ଓ ନିଜର ସ୍ଵାମୀଙ୍କର ଦ୍ଵିବିବାହ ଅପରାଧର କାରଣ ଯୋଗୁ ବିପତ୍ତି ସୁରାକ୍ଷା ହୁଏ ତାହା ଏଠାରେ ବିଶ୍ଵର କରାଯାଇଛି।

ହିନ୍ଦୁ ମହିଳା ସ୍ଵାମୀର ଦ୍ଵିବିବାହ କାରଣରୁ ହିନ୍ଦୁ ବିବାହ ଆଇନ୍ ୧୯୫୫) (କ) ଧାରା ଅନୁସାରେ ଛାଡ଼ପତ୍ର ପାଇଁ ଦରଖାସ୍ତ କରିବାରେ ସୁଯୋଗ ପାଇ ଛାଡ଼ପତ୍ର ପାଇବାରେ, ସ୍ଵାମୀ ବିରୁଦ୍ଧରେ ଦ୍ଵିବିବାହର ଦଣ୍ଡ ବିଧାନ ପାଇଁ ଅଧିକାରୀ କରିବାରେ, ନିଜର ଉଚ୍ଚତାପୋଷଣ ସ୍ଵାମୀଙ୍କରୁ ପାଇବାର ସୁଯୋଗ ଲାଭ କରିବାରେ ତଥାପି ସ୍ତ୍ରୀର ଦୁଃଖ ଶତରୁଣିତ ହୁଏ। କାରଣ ଅଧିକାରୀ ହିନ୍ଦୁ ମହିଳା ହେଉଛନ୍ତି ଅଧିକାରୀ ଓ

ରୋଜଗାର ଅକ୍ଷମା। ସେମାନେ ନିଜର ସ୍ଵାମୀର ଆଶ୍ରା ନେଇ ରହନ୍ତି। ଯଦି ତାର ସ୍ଵାମୀ ଦ୍ଵିବିବାହ କରିପାଏ ତେବେ ସ୍ତ୍ରୀର ଦୁଃଖର ଅନ୍ତ ନାହିଁ ଯଦିଓ ହିନ୍ଦୁ ବିବାହ ଆଇନ୍ ୧୭ ଧାରା ଅନୁସାରେ ସ୍ଵାମୀର ଦ୍ଵିବିବାହ ଅପରାଧ ପାଇଁ ଦଣ୍ଡ ବ୍ୟବସ୍ଥା ଲାଗୁ ହୁଏ ତଥାପି ପ୍ରଥମ ସ୍ତ୍ରୀ ସ୍ଵାମୀ ବିରୁଦ୍ଧରେ କଟେରୀକୁ ଗଲାବେଳେ ଓ ପର ପୁତୁଣ୍ଡରେ କେତେ ଅନୁବିଧାନ ପଶୁଣାନି ହୁଏ ତାହା ନିମ୍ନରେ ପ୍ରଦାନ କରାଗଲା।

## ବିବାହିତା ସ୍ତ୍ରୀର ଦୁଃଖ ଓ ରକ୍ଷିତାର ଆନନ୍ଦ

ଦ୍ଵିବିବାହ ଅପରାଧ ପାଇଁ ସିନା ହିନ୍ଦୁ ବିବାହ ଆଇନ୍ ଦଣ୍ଡ ବ୍ୟବସ୍ଥା କରିଛି କିନ୍ତୁ କୌଣସିପକ୍ଷରେ ବିବାହିତ ବ୍ୟକ୍ତି ଦ୍ଵିତୀୟଥର ପାଇଁ ଅନ୍ୟ ଗୋଟିଏ ସ୍ତ୍ରୀକୁ ହିନ୍ଦୁ ବିବାହ ପଦ୍ଧତିରେ ବିବାହ ନ କରି ଖାଲି ରକ୍ଷିତା କରି ରଖିଲେ ଦଣ୍ଡ ବ୍ୟବସ୍ଥା କରାଯାଏନାହିଁ। ବିବାହିତା ସ୍ତ୍ରୀ ମଧ୍ୟ ଯଦି ସ୍ଵାମୀର ଦ୍ଵିବିବାହରେ ଅନୁବିଧାନରେ ପଡ଼ି ସ୍ଵାମୀର ଦଣ୍ଡ ପାଇଁ କଟେରୀକୁ ଯାଏ ଓ ଆଇନ୍ ୧୧) ଧାରାକୁ ପ୍ରମାଣ କରିବାରେ ଅକ୍ଷମ ହୁଏ ତେବେ ତାର ସ୍ଵାମୀ ଦ୍ଵିତୀୟ ପତ୍ନୀ ପତ୍ନୀ ଛାଡ଼ି ପୁଲେଇ ଭଳିବାଦ ସୁଯୋଗ ପାଇ ପ୍ରଥମ ସ୍ତ୍ରୀର ବଚାଘାରେ ରୁନ ଲିପିବାରେ ଆନନ୍ଦ ପାଏ ଓ ଦ୍ଵିତୀୟ ବିବାହଟି ପ୍ରମାଣ ନ ହୋଇ ପାରିବାରୁ ଦ୍ଵିତୀୟ ସ୍ତ୍ରୀ ରକ୍ଷିତା ହିସାବରେ ମରଣ ମନ୍ତ୍ରଣାରେ କାଳାଟିପାତ କରି ପ୍ରଥମ ସ୍ତ୍ରୀଟିର ବାଳକଙ୍କର ରୁଦ୍ଧ ନିଏ।

## ପ୍ରେମ ରୁଦ୍ଧିପତ୍ରର କରାମତି

ରକ୍ଷିତା ରୁଦ୍ଧିପତ୍ର, ଉପପତ୍ନୀର ରୁଦ୍ଧିପତ୍ର, ଏକାଠି ରହିବାର ରୁଦ୍ଧିପତ୍ର, ମହିଳା ବନ୍ଧୁ, ବୀବନର ପାତ୍ର, ବନ୍ଧୁତାର ରୁଦ୍ଧିପତ୍ର ଇତ୍ୟାଦି ହେଉଛି ରୁଦ୍ଧିପତ୍ର ଆଇନ୍ ୧୧) ଧାରା। କାରଣ ବିନା ବିବାହରେ ଯଦି ସ୍ଵାମୀ ନିଜ ବିବାହିତ ପତ୍ନୀ ଛଡ଼ା ଅନ୍ୟ ସ୍ତ୍ରୀ ପତ୍ନୀ ପ୍ରେମ ରୁଦ୍ଧିପତ୍ର, ବନ୍ଧୁତାର ରୁଦ୍ଧିପତ୍ର ବଳରେ ବନ୍ଧୁତା ଛାପନ କରି ରକ୍ଷିତା ହିସାବରେ ରଖିବାରେ ବିଚାର ବିବାହିତା ପତ୍ନୀଟିର ରୁଦ୍ଧିପତ୍ର ରୁଦ୍ଧିପତ୍ର କାନ୍ଦିବା ଛଡ଼ା ଯୋଗ୍ୟ ନାହିଁ। ପ୍ରାୟ ସ୍ଵାମୀମାନେ ଏକ ପତ୍ନୀ ବ୍ରତରେ ବିରକ୍ତି ପ୍ରକାଶ କରି ଯେତେବେଳେ ପ୍ରକାରରେ ଉପପତ୍ନୀ, ରକ୍ଷିତା, ମହିଳା ବନ୍ଧୁ ଯୋଗାଡ଼ କରି ପ୍ରଥମ ବିବାହିତା ପତ୍ନୀକୁ ବଦଳାବାରେ ସାହାଯ୍ୟ କରନ୍ତି।

### ଦ୍ଵିବିବାହ ଅପରାଧ ଧର୍ତ୍ତବ୍ୟ ଅପରାଧ ହୋଇ ନ ଥିବାରୁ ଦ୍ଵିବିବାହ ଅପରାଧୀ ସ୍ଵାମୀ ପାଇଁ ସୁବର୍ଣ୍ଣ ସୁଯୋଗ

ଧର୍ତ୍ତବ୍ୟ ଅପରାଧରେ ଅପରାଧୀକୁ ପୋଲିସ୍ କଚେରୀର ପରଦାନା ନ ପାଇ ନ୍ୟୟ କାଳି ପାରିବେ, କିନ୍ତୁ ଦ୍ଵିବିବାହ ଅପରାଧ ଧର୍ତ୍ତବ୍ୟ ଅପରାଧ ହୋଇ ନ ଥିବାରୁ ଅପରାଧୀ ସ୍ଵାମୀ ପୋଲିସ୍ ଆଗରେ ତଥା ସମାଜ ସଭାରେ ଦ୍ଵିତୀୟା ଶ୍ରୀ ସହ ଛାଡ଼ି ଦୁଲେଇ ଚାଲିପାରେ ।

### ଶ୍ରୀ ସ୍ଵାମୀ ବିରୁଦ୍ଧରେ ଅଭିଯୋଗ କରିବାରେ ଅନିଚ୍ଛୁକତାବ

ଘରଁ ବିବାହିତା ଶ୍ରୀ ସ୍ଵାମୀର ଦ୍ଵିବିବାହ ଅପରାଧ ଯୋଗୁ ଅସୁବିଧାରେ ପଡ଼ିଥି ସେ ଅପରାଧୀ ସ୍ଵାମୀଙ୍କ ବିରୁଦ୍ଧରେ କଚେରୀରେ ଅଭିଯୋଗ କରିବାର ବ୍ୟବସ୍ଥା ଅଛି । ଏହା ଜାକଜଗତ ଆଉ ବେହି କରିପାରିବେ ନାହିଁ । କିନ୍ତୁ ଦିନୁ ମହିଳା, ଯେ ହେଉଛି ଧର୍ମଠାରୁ ସେ ସ୍ଵାମୀର ଅପରାଧରେ ନିଜେ ଶକ୍ତିପାତ ପରେ ସ୍ଵାମୀ ବିରୁଦ୍ଧରେ କଚେରୀକୁ ଯାଇ ଅଭିଯୋଗ ଦ୍ଵାରା ସ୍ଵାମୀଙ୍କୁ ଅସୁବିଧାରେ ପକାଇବାକୁ ପ୍ରାୟ ଚାହେଁ ନାହିଁ । ପ୍ରାୟ ଦିନୁ ସମାଜରେ ଅଧିକ କେତେକଙ୍କ ଛଡ଼ା ଅଧିକାଂଶ ଯେତେବେଳେ ଶ୍ରୀ ଦ୍ଵିବିବାହରେ ଅପରାଧ କରିଥିବା ସ୍ଵାମୀ ବିରୁଦ୍ଧରେ ଅଭିଯୋଗ ନ କରିବା ହେତୁ ଅପରାଧୀ ସ୍ଵାମୀ ଆନନ୍ଦରେ ଦ୍ଵିତୀୟା ଶ୍ରୀ ସହ କାଳାତିପାତ କରେ ଓ ପ୍ରଥମ ପତ୍ନୀର ଅବସ୍ଥା ଗାଆଣୀ ଶାନ୍ତି ।

### ଶ୍ରୀର ସ୍ଵାମୀ ନିକଟରେ ଅର୍ଥନୈତିକ ନିର୍ଭରଶୀଳତା

ଘରରେ ଥିବା ଦିନୁ ମହିଳାମାନଙ୍କ ନ୍ୟୟ ପ୍ରାୟ ଅଧିକାଂଶ ଅଶିକ୍ଷିତା ଓ ରୋଗଗ୍ରାସିତା, ନିଜ ଘରେ ରୋଷେଇବାସ ଛଡ଼ା ଅନ୍ୟ କେଉଁଠାରୁ ରୋଗଗ୍ରାସ କରି ଚଳିବାର ରାସ୍ତା ନ ଥାଏ । ତେଣୁ ବ୍ୟୟ ହୋଇ ଅର୍ଥନୈତିକ କ୍ଷେତ୍ରରେ ସ୍ଵାମୀ ଦୁଃଖରେ ଦୁଃଖ ଓ ସୁଖରେ ସୁଖ ହୋଇ ଛଡ଼ା ଅନ୍ୟ ଉପାୟ ନ ଥାଏ । ତେଣୁ ସ୍ଵାମୀ ଯଦି ଦ୍ଵିବିବାହ ଅପରାଧ କରେ ତେବେ ସେହି ସ୍ଵାମୀ ବିରୁଦ୍ଧରେ ଠିଆହେବା ପାଇଁ ପ୍ରଥମ ଶ୍ରୀ ଆଦୌ ସାହାଯ୍ୟ କରେ ନାହିଁ, କାରଣ ସେ ଜାଣେ ସ୍ଵାମୀ ତାର ଘର, କରତା, ଦରବ ବିଧାତା, ସ୍ଵାମୀ ଯାହା କରୁ ପଛେ ସେ ପିତଳ ହାଣ୍ଡି କିନ୍ତୁ ମାଟି ହାଣ୍ଡି ଶ୍ରୀ, ପିତଳ ହାଣ୍ଡି ସ୍ଵାମୀ ବିରୁଦ୍ଧରେ ଠିଆ ହେଲେ ଗାଣିଯିବା ଛଡ଼ା ଅନ୍ୟ ଗତି କ'ଣ ଅଛି ?

### ଶିକ୍ଷାଦୀନତା

ଦିନୁ ମହିଳାମାନେ ପ୍ରାୟ ଅଧିକାଂଶ ଅଶିକ୍ଷିତା, ପାଧ୍ୟାଗଣ ଶିକ୍ଷା ନ ଥିବା ବେଳେ ଆଇନ୍ ବିଷୟରେ ଶିକ୍ଷା କରିବାର ପ୍ରଶ୍ନ ତାଙ୍କ ପାଖରେ ଉଠୁ ନାହିଁ, ତେଣୁ ସେମାନଙ୍କ ପାଇଁ ଆଇନ୍‌ରେ କେଉଁ କେଉଁ ସୁବିଧା ଓ ପ୍ରତିବାଦ ବ୍ୟବସ୍ଥା ରହିଛି ସେମାନେ ଜିପରି ଜାଣିବେ । ତେଣୁ ସ୍ଵାମୀମାନଙ୍କ ଦ୍ଵିବିବାହ ଅପରାଧକୁ ସେମାନେ ମୁଣ୍ଡପାଟି ସହିବାକୁ ବାଧ୍ୟ ହୁଅନ୍ତି ।

### ବିବାହ ଉତ୍ସବର ପ୍ରମାଣନିତ ଦୁରାବସ୍ଥା

ସ୍ଵାମୀର ଦ୍ଵିବିବାହ ଅପରାଧ ପାଇଁ ଦଣ୍ଡ ବିଧାନର ଆଶା ରଖି ଶ୍ରୀ ସହ କଚେରୀକୁ ଯାଆନ୍ତି । କେତେ ଜାଣ ଉପରେ ପ୍ରଥମ ଓ ଦ୍ଵିତୀୟ ବିବାହର ଉତ୍ସବଗୁଡ଼ିକ ଦିନୁ ଚିତ୍ତରେ ଅନୁଷ୍ଠିତ ହୋଇଛି ବୋଲି ପ୍ରମାଣ କରିବାକୁ ପଡ଼େ ଯଦି ନିଜର ବିବାହଟି ପ୍ରମାଣ କରି ଦ୍ଵିତୀୟ ବିବାହଟି ପ୍ରମାଣ କରି ନ ପାରେ ତେବେ ସ୍ଵାମୀର ଦଣ୍ଡ ନାହିଁ ଓ ଦ୍ଵିତୀୟା ଶ୍ରୀ ଅଶିକ୍ଷିତା ହୋଇ ଆନନ୍ଦରେ ରହେ । ଯଦି ନିଜର ବିବାହଟି ପ୍ରମାଣ ହୋଇ ନ ପାରିଲା ଓ ଦ୍ଵିତୀୟ ବିବାହଟି ପ୍ରମାଣିତ ହେଲା ତେବେ ନିଜେ ପ୍ରଥମ ଶ୍ରୀ ହେଲେ ନ୍ୟୟ ରକ୍ଷିତା ପଦବ୍ୟାପୀ ହୁଏ ଓ ଦ୍ଵିତୀୟା ଶ୍ରୀ ସହ

ଦିଗରୁ ସୁଖରେ ରହେ । ସେ ଯାହାହେଉ ରକ୍ଷଣଶୀଳା ଅଶିକ୍ଷିତା ଓ ରକ୍ଷାଶୀଳା ସ୍ତ୍ରୀମାନଙ୍କ ଉପରେ ବିବାହ ଉତ୍ସବଗୁଡ଼ିକର ପ୍ରମାଣ କରିବାର ଦାୟିତ୍ଵ ଦ୍ଵିବିବାହ ଅପରାଧ ଆଇନ୍‌ରେ ଏତେ ବଡ଼ାକଡ଼ି ଭାବରେ ଲଦି ଦିଆଯାଏ ଯେ ଏଣେ ସ୍ଵାମୀର ଦ୍ଵିବିବାହ ନିତ ଦୁଃଖରେ ଏ ପ୍ରକାର ଗୁରୁ ଦାୟିତ୍ଵ ବୋଧ ଉପରେ ନିଜିତା ବିଦ୍ଵା ପରି ପ୍ରତୀୟମାନ ହୁଏ, ପ୍ରାୟ ପ୍ରମାଣ ଅଭାବରୁ ଅଧିକାଂଶ ଅପରାଧୀ ସ୍ଵାମୀ ନିର୍ଦୋଷରେ ଖଲାସ ହୁଅନ୍ତି ।

### ଦ୍ଵିବିବାହ ଦ୍ଵାରା ଅବୈଧ ସଞ୍ଚାନମାନଙ୍କୁ ବୈଧତା ପ୍ରଦାନ

ଦ୍ଵିବିବାହରୁ ଅପରାଧ ବୋଲି ଧରାଗଲେ ନ୍ୟୟ ସେହି ଅବୈଧ ବିବାହରୁ ଉତ୍ସବ ଅବୈଧ ସଞ୍ଚାନମାନଙ୍କୁ ଦିନୁ ବିବାହ ଆଇନ୍‌ର ଫା ଧାରା ବୈଧତା ପ୍ରଦାନ କରେ । ତେଣୁ ପ୍ରଥମ ବିବାହର ବୈଧ ଶ୍ରୀ ଓ ବୈଧ ସଞ୍ଚାନମାନଙ୍କ ଉପରେ ଉକ୍ତ ଫା ଧାରା କେଉଁ ପରିମାଣରେ ବ୍ୟବ ପକାଉଥିବ ତାହା ସହଜରେ ଅନୁମେୟ ।

### ଦିନୁ ବିବାହ ଆଇନ୍‌ର ଉଦ୍ଦେଶ୍ୟ ଓ ଆଇନ୍ ଚର୍ଚ୍ଚନାରେ ଅସମାନତା

ଦ୍ଵିବିବାହରୁ ଅଧିକ ଯୋଗଣା କରି ଏହାରୁ ଦଶନାମ୍ ଅପରାଧ ବୋଲି ଧରାଯାଇ ଏହାର ମୁକୋସାବନ ପାଇଁ ଦିନୁ ବିବାହ ଆଇନ୍‌ର ଉଦ୍ଦେଶ୍ୟ ଫୁଲେ ନ୍ୟୟ ଆଇନ୍ ଚର୍ଚ୍ଚନାକାରୀଙ୍କର ବଡ଼ା ନୀତିର ଚର୍ଚ୍ଚନା ଦ୍ଵାରା ଅପରାଧୀ ବନ୍ଧ ପାଇବା ପରିବର୍ତ୍ତେ ନିର୍ଦୋଷରେ ଖଲାସ ହୋଇ ଯାଉଛି । ତେଣୁ ଆଇନ୍‌ର ଉଦ୍ଦେଶ୍ୟ ପୁରଣ ହୋଇ ପାରୁନାହିଁ । ନିଜିତା ପ୍ରଥମ ବିବାହିତା ଶ୍ରୀର ଦୁଃଖ ଶତଶୁଣିତ ହେଉଛି ଓ ଅପରାଧୀ ସମାଜରେ ସୁନାପୁଅ ଭଳି ଛାଡ଼ି ଦୁଲେଇ ଚାଲି ପାରୁଛି ।

### ଦିନୁ ଆଇନ୍‌ର ପ୍ରତିଷ୍ଠେଧକ ବ୍ୟବସ୍ଥାର ଅଭାବ

ପ୍ରଥମ ବିବାହିତା ଶ୍ରୀ ତାଙ୍କ ସ୍ଵାମୀଙ୍କର ଦ୍ଵିତୀୟା ଶ୍ରୀ ଗ୍ରହଣ ସମୟରେ ଏହି ଅପରାଧମୁକ୍ତକ ବାଧ୍ୟତାଗୁଣକ ଭାବରେ ସ୍ଵାମୀଙ୍କୁ ବାଧକ କରିବା ପାଇଁ ଦିନୁ ବିବାହ ଆଇନ୍‌ରେ କିଛି ବ୍ୟବସ୍ଥା ନାହିଁ । ତେଣୁ ସ୍ଵାମୀ ସମାଜ ଆଖିରେ ପ୍ରଥମ ଶ୍ରୀ ଆଖିରେ ପୋଲିସ୍ ଆଖିରେ ତଥା କଚେରୀ ଆଖିରେ ଧୁଳି ଦେଇ ଖୋଲା ଭାବରେ ଦ୍ଵିତୀୟା ଶ୍ରୀ ଗ୍ରହଣ କରିବାର ସୁଯୋଗ ପାଉଛି ।

### ଦ୍ଵିବିବାହ ଅପରାଧ ନାନିନଯୋଗ୍ୟ ଅପରାଧ

ଦ୍ଵିବିବାହ ଅପରାଧ ନାନିନଯୋଗ୍ୟ ଅପରାଧ ହୋଇଥିବାରୁ ଅପରାଧୀ ନାନିନ ପାଇଁ ନବଦନା କରିବାକୁ ଆସିଥିବା ଦୁଃଖୀ ପ୍ରଥମା ଶ୍ରୀ ଆଗରେ ଦ୍ଵିତୀୟା ଶ୍ରୀ ସହ ଆଗମରେ ଛାଡ଼ି ଦୁଲେଇ ଚାଲିବାର ଯେଉଁ ସୁଯୋଗ ପାଉଛି ତାହା ସେହି ପ୍ରଥମ ଶ୍ରୀଙ୍କର ବଡ଼ା ଦା'ରେ ତୁନି ଲିପିବାର ଶୋଭାକ ଯୋଗାଇ ନ ଥିବେ ?

### ଆଇନ୍ ଚିଆରିରେ ତ୍ରୁଟି

ଦିନୁ ବିବାହ ଆଇନ୍‌ର ୭ମ ଧାରା, ୧୭ ଧାରା, ଭାରତୀୟ ଦଣ୍ଡବିଧି ଆଇନ୍‌ର ୪୯୪ ଧାରା ଓ ଭାରତୀୟ ସାଧୁ ଆଇନ୍‌ର ୫୦ ଧାରା ରକ୍ଷାପିତ୍ତେ ଅନେକ ତ୍ରୁଟି ଥିବାରୁ ଦ୍ଵିବିବାହ ଅପରାଧରେ ଦଣ୍ଡିତ ହେବାକୁ ଥିବା ଧୁର୍ଣ୍ଣ ସ୍ଵାମୀ ଆଇନ୍ ତ୍ରୁଟି ରକ୍ଷିତରେ ସହଜରେ ଶକ୍ତିପାତ ଶାନ୍ତିପୁର୍ଣ୍ଣ ହୋଇ ସୁନା ପୁଅ ଭଳି ଠିଆ ହେବାର ଭାବ୍ୟ ଯୋଗୁ ଦୁର୍ବଳା, ଦୁଃଖୀ ପ୍ରଥମ ବିବାହିତା ଦିନୁ ମହିଳା ଯେଉଁ ଦୁର୍ଯ୍ୟୋଗର ସମ୍ମୁଖୀନ ହୁଏ ତାର ସହଜରେ କଷ୍ଟନା କରିହେବ ନାହିଁ ।

ଦୁର୍ବଳା ହିନ୍ଦୁ ମହିଳାର ସର୍ବସାଧାରଣ ଅଭାବ

ହିନ୍ଦୁ ମହିଳାର ଆର୍ଥିକ ମାନ, ପିନ୍ଧାଗତ ଯୋଗ୍ୟତା, ମନ ବଳର ତଥା ସର୍ବସାଧାରଣ ଅଭାବ ହେତୁ ଦ୍ୱିବିବାହ ଅପରାଧରେ ନିର୍ଦ୍ଦିତ ହୋଇଥିବା, ନିଜକୁ 'ପିଲେ ମାଠିଆ' ବୋଲି ମନେ କରୁଥିବା ସ୍ୱାମୀ ଆଗରେ ତିଆ ହେବାର ଦୟ ବାହି ? ତେଣୁ ସ୍ୱାମୀ ତାର ଯାହା କରୁ ପରେ କର୍ମକୁ ଓ ବାନ୍ଧ୍ୟକୁ ଆଦରଣା ଛଡ଼ା ଯେହି ସ୍ତ୍ରୀଙ୍କର ଅନ୍ୟ ଉପାସ ଥାଉ କ'ଣ ଅଛି, ନ୍ୟାସ ପାଇଁ କଚେରୀକୁ ଗଲେ ଫଳ ନାହିଁ ବିଧା ସ୍ୱାମୀଙ୍କୁ ଦୋଷମୁକ୍ତ କାର୍ଯ୍ୟକୁ ନିବର୍ତ୍ତାଇବା ପାଇଁ ବଳ ବି ନାହିଁ ।

ନୈତିକ ଶିକ୍ଷାର ଅଭାବ

ନୈତିକ ଶିକ୍ଷାର ଅଭାବ ହେତୁ ସମାଜରୁ ନୈତିକ ମାନ ପ୍ରାୟ ପାଉଛି । ମନୁଷ୍ୟ ବାଳକମାନେ କାଳକ୍ରମେ ପଶୁ ଭଳି ନିଜର ଚନ୍ଦ୍ରିୟ ଲାଳସାର ବଶବର୍ତ୍ତୀ ହୋଇ ଅନ୍ୟ ସ୍ୱାମୀ ବା ସ୍ତ୍ରୀ ଗ୍ରହଣ କରୁଛି । ବିଶେଷତଃ ପୁରୁଷମାନଙ୍କ ପକ୍ଷରେ ଏହା ଅଧିକ ହେଉଛି । ପାଶ୍ଚାତ୍ୟ ଶିକ୍ଷା, ପାଶ୍ଚାତ୍ୟ ଡଙ୍ଗା ଓ ପାଶ୍ଚାତ୍ୟ ଡାକ୍ତାରେ ତିଆରି ଆଇନ୍ ଭାରତୀୟ ସଂସ୍କୃତିରେ କୁପାରାଯାତ କରିଛି । ହିନ୍ଦୁମାନଙ୍କ ଭିତରେ ଦ୍ୱିବିବାହ ଅପରାଧ କରୁଛି । ସ୍ୱାମୀ ସ୍ତ୍ରୀଙ୍କ ମଧ୍ୟରେ ମିଳାନିଗାର ସୁଯୋଗ ଦିଆଗଲେ ମଧ୍ୟ କେତେଗୁଡ଼ିକ କପୁଟିକି ବୋଧିଗଲା ପରି ଦ୍ୱିତୀୟା ସ୍ତ୍ରୀକୁ ଭଲ ନ ପାରି ପ୍ରଥମା ସ୍ତ୍ରୀକୁ ଭଲ ପାଇବାର ଆଶା ବାହି ?

ହିନ୍ଦୁ ବିବାହକୁ ବାଧ୍ୟତାମୂଳକ ତାଲିକାଭୁକ୍ତ ନ କରିବାରୁ ଅସୁବିଧା

ଦ୍ୱିବିବାହ ଅପରାଧକୁ ପ୍ରମାଣଯୋଗ୍ୟ କରିବାକୁ ହେଲେ ପ୍ରଥମ ବିବାହ ଉତ୍ତର ଓ ଦ୍ୱିବିବାହର ଉତ୍ତରକୁ ପ୍ରମାଣ କରିବାକୁ ପଡ଼ିଥାଏ । ଯଦି ଗୋଟିଏ ହିନ୍ଦୁ ମହିଳାର ସ୍ୱାମୀ ଦ୍ୱିବିବାହ ଅପରାଧ କରିଥାନ୍ତି ତେବେ ପୁରୁଷମାନଙ୍କ ବିବାହ ହିନ୍ଦୁ ରୀତିରେ ଆଇନ୍ ପସତ ଭାବରେ ହୋଇଛି ବୋଲି ପ୍ରମାଣ କରିବାକୁ ଦାୟିତ୍ୱ ଯେହି ଦୁର୍ବଳା ମହିଳା ଉପରେ ପଡ଼ୁଥିବାରୁ ସେ କି ପ୍ରକାର ଅସୁବିଧାର ସମ୍ମୁଖୀନ ହେଉଥିବେ ତାହା ସହଜରେ ଅନୁମେୟ । ଯଦି ହିନ୍ଦୁ ବିବାହ ଆଇନ୍ର ଅନ୍ତର୍ଗତ ଧାରାରେ ଥିବା ହିନ୍ଦୁ ବିବାହକୁ ତାଲିକାଭୁକ୍ତ କରିବାର ଆଇନ୍କୁ ବାଧ୍ୟତାମୂଳକ ଭାବରେ କାର୍ଯ୍ୟକାରୀ କରାଯାଏ ତେବେ ବିବାହର ପ୍ରମାଣ ସହଜପାଥ ମୁକ୍ତ ଓ ଦ୍ୱିବିବାହ ଅପରାଧୀ ସ୍ୱାମୀଙ୍କୁ ଠିକଣା ଦେବାବ ମିଳନ୍ତା ।

ଧର୍ମାନ୍ତରର ସୁବିଧା

ବିବାହିତ ହିନ୍ଦୁ ପୁରୁଷ ଯଦି ମୁସଲମାନ ଧର୍ମ ଗ୍ରହଣ କରେ ତେବେ ତା ପାଇଁ ଦ୍ୱିତୀୟା ସ୍ତ୍ରୀ ଗ୍ରହଣ କରି ପ୍ରତିବନ୍ଧକ ନାହିଁ । ଏ ପ୍ରକାର ସୁଯୋଗ ହିନ୍ଦୁ ପୁରୁଷ ପାଇବାର କାରଣ ହେଉଛି, ଭାରତରେ ଦ୍ୱିବିବାହ ଅପରାଧ ଆଇନ୍‌ଟି ସମାନ ଭାବରେ କାର୍ଯ୍ୟକାରୀ ହେଉନାହିଁ । ହିନ୍ଦୁ ଆଇନ୍‌ରେ ୧୯୫୫ ମସିହାରୁ ଏହା ଦଣ୍ଡନୀୟ ଅପରାଧ ବୋଲି ପରିଗଣିତ ହେଲେ ମଧ୍ୟ ମୁସଲମାନ ପୁରୁଷମାନଙ୍କୁ ଧର୍ମ ପତ୍ନୀ ଗ୍ରହଣ କରିବା ପାଇଁ କିଛି ବାଧା ନାହିଁ ।

ଦ୍ୱିବିବାହ ଅପରାଧୀର ବିଚାର ପାଇଁ କଚେରୀର ସୀମା ବ୍ୟବସ୍ଥା

ଅପରାଧ ହେବାର ସ୍ଥାନ ଅପରାଧୀର ବିଚାର ପାଇଁ କଚେରୀର ସୀମା ନିର୍ଦ୍ଧାରଣରେ ସହାୟକ ହେଉଛି ଯାହାକି ହିନ୍ଦୁ ମହିଳାଙ୍କୁ

ଅସୁବିଧାରେ ପକାଉଛି । ପ୍ରଥମ ବିବାହିତା ସ୍ତ୍ରୀ ପାଇଁ ତାଙ୍କ ସ୍ୱାମୀର ଦ୍ୱିତୀୟ ଅପରାଧମୂଳକ ବିବାହ ଦୁର ସ୍ଥାନରେ ହୋଇଥିଲେ ଦୁର ସ୍ଥାନକୁ ସାକ୍ଷୀଗୃହା ଯୋଗାଡ଼ କରିବା ଓ ମକଦ୍ଦମା ଚଳେଇବା କେତେ କଷ୍ଟକର ବ୍ୟପାର ତାହା ସହଜରେ ଅନୁମେୟ । ଏଥିରେ ପ୍ରଥମ ସ୍ତ୍ରୀଙ୍କ ଅର୍ଥନୀର, ମନସ୍ତାପ ଓ ଦହଗଞ୍ଜ ଛଡ଼ା ଆଉ କ'ଣ କୁହାଯାଇପାରେ ।

ଆଇନ୍ ଆକ୍ଟରେ ନିର୍ଦ୍ଦେଶ ଚିତ୍ରାଧାରର ଅସୁବିଧା

ହିନ୍ଦୁ ବିବାହ ଆଇନ୍‌ର ୧୭ ଧାରା ଖୋଲାଖୋଲି ଭାବରେ ଗୋଟିଏ ଦଣ୍ଡବିଧି ଆଇନ୍‌ର ୪୯୪ ଓ ୪୯୫ ଧାରାକୁ ଦ୍ୱିବିବାହ ଅପରାଧ ପାଇଁ ଲାଗୁ କରାଯାଇ ଥିବାରୁ ଫୌଜଦାରୀ ଆଇନ୍‌ର ମୂଳସୂତ୍ର : ଅଇନ୍ ଆକ୍ଟରେ ସମସ୍ତେ ନିର୍ଦ୍ଦେଶ ଚିତ୍ରାଧାରଟି ଲାଗୁ ହେଉଛି । ତଦ୍ୱାରା ଯେ ମକଦ୍ଦମା ଚଳେଇବାକୁ ଯାଇଛି ତା'ଉପରେ ପ୍ରମାଣ ଦାୟିତ୍ୱ ଗଢ଼ିଛି ଯେ ଦ୍ୱିବିବାହ କରିଥିବା ବ୍ୟକ୍ତି ନିଷପତ୍ତ୍ୟରେ ଅପରାଧ କରିଛି । ଯଦି ଗୋଟିଏ ହିନ୍ଦୁ ମହିଳାର ସ୍ୱାମୀ ଦ୍ୱିବିବାହ କରିଛି ସେ କେତେକ ସେ ସ୍ତ୍ରୀ ଉପରେ ପ୍ରମାଣ କରିବାର ଦାୟିତ୍ୱ କେତେ ଓକିଲଦାର ହୋଇଥିବ ତାହା ବିଚାର୍ୟ । ଦୁର୍ବଳା, ଅଶିକ୍ଷିତା, ସ୍ୱାମୀ ସୁଖକୁ ବଞ୍ଚିତା ମହିଳା ପାଇଁ ଗୁଣ ବାଟ କ'ଣ ତିଆରି କରାଯାଇ ପାରିବନି ?

ଉପରଲିଖିତ ଅସୁବିଧାଗୁଡ଼ିକ ଲକ୍ଷ୍ୟକଲେ ନିଶ୍ଚିତ ଭାବରେ କହିହେବ ଯେ ବର୍ତ୍ତମାନ ପ୍ରଚଳିତ ଆଇନ୍‌ଗୁଡ଼ିକର ଉପଯୁକ୍ତ ସଂଶୋଧନ ଦେଖାଇ ସଦ୍ୱାରା ଦ୍ୱିବିବାହ ଅପରାଧୀ ପାଇଁ ଦଣ୍ଡ ବ୍ୟବସ୍ଥା ଠିକ୍ ଭାବରେ କାର୍ଯ୍ୟକାରୀ ହେବ, ହିନ୍ଦୁ ମହିଳା ଉପଯୁକ୍ତ ନ୍ୟାୟ ପାଇ ପୁରାବସ୍ଥାକୁ ଖସି ପାଇବ ।

- (କ) ହିନ୍ଦୁ ବିବାହ ଆଇନ୍, ୧୯୫୫ ।
- (ଖ) ହିନ୍ଦୁ ବିବାହ ଆଇନ୍, ୧୯୫୫ର ୭ (ସେକ୍ସ) ଧାରା "ହିନ୍ଦୁ ବିବାହର ଉତ୍ତର" ଗୁଡ଼ିକ ବିଷୟରେ ସୂଚନା ଦିଏ ।
- (ଗ) ହିନ୍ଦୁ ବିବାହ ଆଇନ୍‌ର ୧୭ ଧାରାଟି ଦ୍ୱିବିବାହ ପାଇଁ ଦଣ୍ଡ ବ୍ୟବସ୍ଥା ବିଷୟରେ ସୂଚନା ଦିଏ ।
- (ଘ) ଭାରତୀୟ ଦଣ୍ଡବିଧି ଆଇନ୍, ୧୮୬୦ର ୪୯୪ ଧାରା ଅନୁସାରେ ପୁରୁଷ ବା ସ୍ତ୍ରୀ ନିଜର ସ୍ତ୍ରୀ ବା ସ୍ୱାମୀ ବଞ୍ଚିଥିବା ଅବସ୍ଥାରେ ଦ୍ୱିବିବାହ କଲେ ସାତବର୍ଷ ପର୍ଯ୍ୟନ୍ତ ତେଲ୍ ଦଣ୍ଡ ବା ଅର୍ଥ ଦଣ୍ଡରେ ଦଣ୍ଡିତ ହେବେ ।
- (ଙ) ଭାରତୀୟ ଦଣ୍ଡବିଧି ଆଇନ୍, ୧୮୬୦ର ୪୯୫ ଧାରା ଅନୁସାରେ ଯଦି କେହି ନିଜର ପ୍ରଥମ ବିବାହକୁ କୁହେଲେ ଦେଇ ଦ୍ୱିତୀୟ ବିବାହ କଲେ ତେବେ ତାଙ୍କୁ ୧୦ ବର୍ଷ ପର୍ଯ୍ୟନ୍ତ ତେଲ୍ ଦଣ୍ଡ ବା ଅର୍ଥ ଦଣ୍ଡ ଦିଆଯିବ ।
- (ଚ) ୧୯୫୫ ମସିହାର ହିନ୍ଦୁ ବିବାହ ଆଇନ୍‌ର ୫(ଏ) ଧାରାଟି ପ୍ରସ୍ତୁତ ଯେ ଦୁଇ ହିନ୍ଦୁଙ୍କ ମଧ୍ୟରେ ବିବାହ କାର୍ଯ୍ୟ ସମାପନ ହୋଇପାରିବ ଯଦି ବିବାହ ସମୟରେ କୌଣସି ଗୋଟିଏ ପକ୍ଷର ସ୍ୱାମୀ ବା ସ୍ତ୍ରୀ ବଞ୍ଚି ନଥିବେ ।

ଅଧ୍ୟକ୍ଷ, ରାଜଧାନୀ ଆଇନ୍ ମହାବିଦ୍ୟାଳୟ, ଭୁବନେଶ୍ୱର ।

ଅନ୍ୟର ସ୍ୱାଧୀନତା ଅପହରଣ ପାଇଁ ତେଣୁ ନ କରି ବା ଅନ୍ୟର ମୂର୍ତ୍ତିସ୍ମରଣ ଉଦ୍ୟମରେ ଦାଧା ନ ଦେଇ ନିଜ ବାଟରେ ନିଜର ସମ୍ପାଦ ବାଧ୍ୟତା ବିଷୟରେ ଆତ୍ମମାନକୁ ଯେଉଁ ସ୍ୱାଧୀନତା ସୁଯୋଗ ଦେଉଥାଏ, ତାହାହିଁ ଏକମାତ୍ର ସ୍ୱାଧୀନତା ।

କନ୍ ସୁଧନି

# ଓଡ଼ିଶାରେ ମହ୍ୟ ଗୁଣର ବିକାଶ

ଉତ୍କଳ ପ୍ରଗଳ୍ଭ

ଉତ୍କଳ ପ୍ରଗଳ୍ଭ

ପ୍ରଗତି ନିରୀକ୍ଷା

ଆଜ ଦେଶରେ ଖାଦ୍ୟ ସାମଗ୍ରୀ ଉତ୍ପାଦନ ବୃଦ୍ଧି ଯେ ନ ଘଟିଛି, ସେ କଥା ନୁହେଁ । ତେବେ ଖାଦ୍ୟ ସାମଗ୍ରୀ ଯେଉଁମାନେ ବ୍ୟବହାର କରନ୍ତି, ସେମାନଙ୍କ ସଂଖ୍ୟା ଆଜି ବହୁ ଗୁଣିତ । ଜନସଂଖ୍ୟାର ବିସ୍ତାରଣ ଆଜି ଏକ ଜାତୀୟ ସମସ୍ୟା । ଏହାର ନିମ୍ନତମ ନିମିତ୍ତ ଜାତୀୟ ଭରଣେ ନାନା କାର୍ଯ୍ୟକ୍ରମ ହାତକୁ ନିଆଯାଇଛି ।

ବର୍ତ୍ତମା ପାଇଁ ଆମେ ଯାହା ଖାଉଛେ, ସେଇ ଖାଦ୍ୟ ଭିତରେ ପୁଷ୍ଟିକର ଖାଦ୍ୟର ବିଶେଷ ଅଭାବ, ସୁନୁଲ୍ୟ । କର୍ତ୍ତମାନ ପୁଷ୍ଟିକର ଖାଦ୍ୟ, ବିଶେଷତଃ ପ୍ରାଣୀତ ପୁଷ୍ଟିକର ଖାଦ୍ୟ ଯଥା ସମୟରେ ଯୋଗାଇବା ସମ୍ଭବ ଏକ ସମସ୍ୟା ହୋଇ ପଡ଼ିଛି । ଏହି ପ୍ରାଣୀତ ପୁଷ୍ଟିକର ଖାଦ୍ୟ ଶରୀର ଗଠନ ପକ୍ଷେ ବିଶେଷ ସହାୟକ । ପ୍ରାଣୀତ ପୁଷ୍ଟିକର ଖାଦ୍ୟ ଭିତରେ ମାଛ ପ୍ରମୁଖ । କଢାକରେ ଦିନକୁ ଦିନ ମାଛର ଗୁଣିତା ବୃଦ୍ଧି ପାଇବାରେ ଲାଗିଛି । ଏହାର ଏକମାତ୍ର ସମାଧାନ — ଗାଁ ଗହଳରେ ମହ୍ୟ ଗୁଣର ବିକାଶ । ଅତି କଥାରେ ବ୍ୟାପକ ମହ୍ୟ ଗୁଣ ।

### ସମୟ ଆବିଷ୍କୃତି

ସମୟ ଉପଗତ । ମେହେନତୀ ମଣିଷକୁ ସ୍ଵାଗତ କରୁଛି ମହ୍ୟ ଗୁଣ ବିକାଶ କ୍ଷେତ୍ରରେ ସାମିଲ ହେବାକୁ । ଏକଦା ଯେଉଁ ମହ୍ୟ ଗୁଣ ଲୋକଙ୍କ ଆତ୍ମା ଭାବନ ହୋଇପାରି ନଥିଲା, ଆଜି ସେଇ ମହ୍ୟ ଗୁଣ ଏକ ବଳର ଆବଶ୍ୟକତାରେ ପରିଣତ । ବାସତ୍ୟର କଷ୍ଟକ୍ଷେତ୍ର ଗୁଣୀ ମାଛ ଗୁଣକୁ ଧାନ ଗୁଣ ସହିତ ପରସ୍ପର ଗୁଣିଛି । ଶେଷରେ ଏକ ସତ୍ୟରେ ଉପନୀତ ଧାନ ଗୁଣ ଭୂମିରେ ମହ୍ୟ ଗୁଣ ଅଧିକ ଲାଭଦାନକ, ପଶିବେଳା ।

### ସଫଳ ପର୍ଯ୍ୟାପ୍ତ

ଏକ ସମୁଦ୍ର ଉପକୂଳବର୍ତ୍ତୀ ଭାବ୍ୟ ଓଡ଼ିଶାରେ ମହ୍ୟ ଗୁଣ ନିମିତ୍ତ ସଫଳ ପର୍ଯ୍ୟାପ୍ତ । ୧,୫୦,୫୮୨ ହେକ୍ଟର ଆସନେ ବିଭିନ୍ନ ମଧୁର ଜଳ ମହ୍ୟ ଗୁଣ କ୍ଷେତ୍ର ଓ ୫,୯୦,୯୪୪ ହେକ୍ଟର ଆସନେ ବିଭିନ୍ନ ଛୁଣିପାଣି କ୍ଷେତ୍ର ଆମ ଗାଦ୍ୟରେ ରହିଛି । ଏହାର ସୁବିନିଯୋଗ ନିମିତ୍ତ ବିକାଶମୂଳକ କାର୍ଯ୍ୟକ୍ରମ ହାତକୁ ନିଆଯାଇଛି । ଏହାର ସୁବିନିଯୋଗ ସାଧିବୁ ସମାପନ କରିଛନ୍ତି । କା ଖୋଟି ଦିଆରେ ଉପିତ ହୋଇଥିବା ମହ୍ୟ ଗୁଣୀ ଉତ୍ପାଦନ ସଂସ୍ଥା ଓ କଟକ, ପୁରୀ, ବାଲକଣ୍ଠର ଓ ଉତ୍ତମ ବିଭାଗରେ ପ୍ରତିଷ୍ଠିତ ଛୁଣିପାଣି ମାଛ ଗୁଣ ଉତ୍ପାଦନ ସଂସ୍ଥା ।

### ପ୍ରଥମ ଆବଶ୍ୟକତା ଉକ୍ତ ମାଝିଳ

ପୋଖରୀ ଶୋନାପାଣି ବୈଷୟିକ କାର୍ଯ୍ୟକ୍ରମୀ ଅନୁସାଧୀ ତାହାର ପ୍ରସ୍ତୁତି ପରେ ବ୍ୟାପିତେ ଆବଶ୍ୟକତା ଉକ୍ତ ମାଝିଳ । ମହ୍ୟ ଗୁଣର ପ୍ରଥମ କାର୍ଯ୍ୟକ୍ରମ ମଧ୍ୟରେ ଅଧିକ ଗୁଣରୁ ଆରୋପ କରାଯାଇଛି । ଉକ୍ତ ମାଝିଳ ଉତ୍ପାଦନ କରାଯାଇ ପାଶୁଥିବା ମହ୍ୟ ଗୁଣୀମାନଙ୍କ ଗୁଣିତା ସମୁଦାୟରେ ଯଥା ସମୟରେ ଯୋଗାଇ ଦେବା । କୃଷିମ ପ୍ରଭାବିତ ପ୍ରଦେଶ ଉପରେ ଉତ୍ପାଦିତ ମାଝିଳ ମାଝିଳରେ ଗାଦିଆ ବିଶୁଦ୍ଧ ମାଝିଳ । କୃଷିମ ପ୍ରଭାବିତ ପ୍ରଦେଶ ପ୍ରଗାଳୀର ପ୍ରଭାବିତ ପ୍ରଦେଶ ବନ୍ୟା ସମୟରେ ନଦୀରୁ ପ୍ରାକୃତିକ ଉପାୟରେ ମାଝିଳ ସଂଗ୍ରହ କାର୍ଯ୍ୟକ୍ରମ ଏକ ବିଧିବଦ୍ଧ ଯୋଜନା ମାଧ୍ୟମରେ କରାଯାଉଥିଲା । ପରବର୍ତ୍ତୀ କାଳରେ ଏହା କାର୍ଯ୍ୟକାରୀ କରା ନଯିବାର କାରଣ ହେଲା, ଏହା ବାଣିଜ୍ୟୀୟ ମାଝିଳ । ତେଣୁ ବିଶୁଦ୍ଧ ନୁହେଁ । ଆଗାମୀରୁ ଉତ୍ପାଦନ ମଧ୍ୟ ନିଶ୍ଚିତ ଭାବେ କୋଉଟି ଭାଗ ନୁହେଁ । କୃଷିମ ପ୍ରଭାବିତ ପ୍ରଗାଳୀ ଉତ୍ପାଦନରେ ମଧ୍ୟ ସମୟ ସମୟେ ପ୍ରାକୃତିକ ବିପର୍ଯ୍ୟୟର ଶିକାର ହେବାକୁ ପଡ଼ିଥିବି ବାଧ୍ୟ କରୁଥିଲା । କିନ୍ତୁ ନୂତନ ଜାତ କୌଶଳର ଅବୃତ୍ତି ପକ୍ଷରେ ଆଜି ବିଶୁଦ୍ଧ ମାଝିଳ ଉତ୍ପାଦନ କ୍ଷେତ୍ରକୁ ଆଗେଇ ଆସିବି ଅଧୁନିକ ବ୍ୟବହାରୀ । ନିରାପଦ ମାଝିଳ ଉତ୍ପାଦନ ନିମିତ୍ତ ଏକ ଶକ୍ତିକ ପ୍ରକଳ୍ପ । ୧୯୭୯ ମସିହାରେ ବିଶ୍ଵ ବ୍ୟାଙ୍କ ପ୍ରସ୍ତାବୋପକରଣରେ ଉଡ଼ିଆ ମହ୍ୟ ମାଝିଳ ଉତ୍ପାଦନ ନିଗମ ଉଦ୍ଘାଟନ ହେଲା, ବିପିନିନା, ବରମଙ୍ଗ, ବରମଙ୍ଗ ଓ ବାସୁଦେବପାରେ ୪୪୭-୨୪ ଲକ୍ଷ ଟଙ୍କା ବ୍ୟୟରେ ଗାଦିକ ୯୩୦ ଲକ୍ଷ ଟଙ୍କାରେ ବିଶୁଦ୍ଧ ମାଝିଳ ଉତ୍ପାଦନର ଉନ୍ନତ ହାତକୁ ନେଇ ୮୭ ହେକ୍ଟର ଆସନେ ବିଭିନ୍ନ କ୍ଷେତ୍ରରେ ଏହା କାର୍ଯ୍ୟକାରୀ ହେଉଅଛି । ମାଝିଳ ଉତ୍ପାଦନ କ୍ଷେତ୍ରରେ ଜାତ କୌଶଳରେ ଅବୃତ୍ତି ସମ୍ପ୍ରଦାୟେ ପରିଣାମକୁ ମଧ୍ୟ ବିଶୁଦ୍ଧ ନିଆଯାଇପାରେ । ୧୯୮୦-୮୧ ଅର୍ଥକ ବର୍ଷରେ କେବଳ ବିଭାଗୀୟ ପ୍ରକଳ୍ପରେ ୧୭୫୦-୩୨ ଲକ୍ଷ ଗୁଣ ମାଝିଳ ଓ ୪୨୫-୨୨ ଲକ୍ଷ ଗୁଣ ମାଝିଳ ଉତ୍ପାଦନ କରାଯାଇଥିଲା । ୧୯୮୮-୮୯ ଅର୍ଥକ ବର୍ଷରେ କେବଳ ଏହି ମାଝିଳ ଗୁଣ ମାଝିଳ ୪୪୩୮-୫୪ ଲକ୍ଷ ଓ ୫୨୫-୨୨ ଲକ୍ଷରେ ଆଜି ପଢ଼ାଯାଇଛି । ସମଗ୍ର ଭାରତରେ ୧୯୮୦-୮୧ ମସିହାରେ ୪୨୫-୨୨ ଲକ୍ଷ ଗୁଣ ମାଝିଳ ଉତ୍ପାଦନ କ୍ଷେତ୍ର ୧୯୮୮-୮୯ ମସିହାରେ ଏହା ୫୨୫-୨୨ ଲକ୍ଷକୁ ବୃଦ୍ଧି ପାଇଛି ।

ଜ୍ଞାନ କୌଶଳର ସମ୍ପ୍ରସାରଣ

ଆମ ଗାଁ ଗହଳରେ ସାଧାରଣତଃ ନାଟିଘର । ବାଡ଼ିରେ ଅଳ୍ପ ବହୁତ ଖାଲ, ଖମା ବା ଗଡ଼ିଆଟିଏ ଥିବା ସ୍ୱାଭାବିକ । ଏହା ଛଡ଼ା ଗାଁ ଗଣ୍ଡାରେ ସମ୍ୟାସ୍ତ ଖାଲ, ପାଟ, ଅକାମୀ ପୋଖରୀ ରହିଛି । ଅବହେଳିତ ଅବସ୍ଥାରେ ପଡ଼ିଥିବା ଏହି ପୋଖରୀଗୁଡ଼ିକୁ ଉପଯୁକ୍ତ ଉଦ୍ଦେଶ୍ୟର ପରେ ନାହିଁ ବୁଝ ଉପଯୋଗୀ କରିବା ସମ୍ଭବତଃ ମହ୍ୟ ଗୁଣୀମାନଙ୍କୁ ଗଣ, ରିତାଟି ଓ ନାହିଁ ଗୁଣରେ ତାଲିମ ଦେବା କାର୍ଯ୍ୟକ୍ରମକୁ ମହ୍ୟ ଗୁଣୀ ଉତ୍ତମନ ସଂସ୍ଥା ଏବଂ ଗୋଟି ଡିଭିଜନରେ ହାତକୁ ନେଇଛି । ପୂର୍ବରୁ ପୋଖରୀ ନାହିଁ ବୁଝ ପ୍ରଫୁଲ୍ଲୀ ନାହିଁ ପରିବର୍ତ୍ତିତ ହୋଇଛି । ଅଧିକ ଜାତ ପାଇଁ କେବଳ ଗୋହୀ, ଭାବୁର, ମିଶିକାଳୀ ନାହିଁର ବିଭାଗରେ ବୁଝ ନକରି ପୋଖରୀ ଉତ୍ତମ ସବୁ ସରଳ ଖାଦ୍ୟ ସମାନ ଭାବରେ ସଂଗ୍ରହ କରୁଥିବା ପହଳ ବଦଳା ଦେଖି ନାଟିଆ ନାହିଁ ପହିତ ବିଲାଟି ଗୋହୀ, ପିଲ୍ଲର ଲାପ ଓ ଗ୍ରାସକାପ ନାହିଁ ଆନୁପାତିକ ହାରରେ ଛଡ଼ାଯାଇ ମିଶ୍ରିତ ନାହିଁ ବୁଝ ପ୍ରଫୁଲ୍ଲୀ ନାହିଁ ଗୁଣୀମାନଙ୍କୁ ପ୍ରଦର୍ଶନ କାର୍ଯ୍ୟକ୍ରମ ନାହିଁନରେ ଦେଖାଇ ଦିଆଯିବା ଫଳରେ ଆଜି ଆଗ୍ରହୀ ନାହିଁ ଗୁଣୀମାନେ ମିଶ୍ରିତ ନାହିଁ ବୁଝକୁ ଗ୍ରହଣ କରି ପାରିନେଇଛି । ବୁଝରେ ଥିବା ମହ୍ୟ ସମ୍ପ୍ରସାରଣ ଅଧିକାରୀମାନେ ନାଟିଆ ଯାଥାକ୍ରିୟା ଯୋଗାଇବା ସମ୍ଭବ ବୈଷୟିକ କର୍ମପୁରୀ ତଥା ନୂତନ ଜ୍ଞାନ କୌଶଳ ପ୍ରଦର୍ଶନ କରିଥାରେ ମିଶ୍ରିତ ନାହିଁ ବୁଝ ଉତ୍ତମନ କାର୍ଯ୍ୟକ୍ରମକୁ ଆଗରେ ନେବା ଦିଗରେ ସହାୟତା କରୁଛନ୍ତି । କେତେକ ବର୍ଷ ଅବଧିରେ ମହ୍ୟ ଗୁଣୀ ଉତ୍ତମନ ସଂସ୍ଥା କରିଥାରେ ୨୨,୩୯୭ ହେକ୍ଟର ଆସ୍ତତନ ବିଶିଷ୍ଟ ଉତ୍ତମାଗର ଉତ୍ତମି କରାଯିବା ସମ୍ଭବତଃ ୧୭,୨୭୭ ଜଣ ବ୍ୟକ୍ତିଙ୍କୁ ବୈଜ୍ଞାନିକ ମହ୍ୟ ବୁଝ ପ୍ରଫୁଲ୍ଲୀରେ ପ୍ରଶିକ୍ଷଣ ଦିଆଯାଇଛି । ବିଗତ ୧୯୮୦-୮୧ ଆର୍ଥିକ ବର୍ଷରେ ନାହିଁ ୧,୫୦୮ ହେକ୍ଟର କ୍ଷେତ୍ର ଉତ୍ତମିତ ହୋଇଥିଲା ଏବଂ ୧,୮୫୩ ଜଣ ବ୍ୟକ୍ତିଙ୍କୁ ବୈଜ୍ଞାନିକ ମହ୍ୟ ବୁଝ ପ୍ରଫୁଲ୍ଲୀରେ ନାହିଁ ବୁଝ କରିବାକୁ ତାଲିମ ଦିଆଯାଇଥିଲା ।

ବିଭାଗରେ ପ୍ରଫୁଲ୍ଲୀ ଅନୁପରାଗରେ ଯେଉଁ ପୋଖରୀରେ ଆଦୌ ଉତ୍ତମନ ହୋଇପାରୁ ନଥିଲା, ଆଜି ନୂତନ ଜ୍ଞାନ କୌଶଳ ସମ୍ପ୍ରସାରଣ ଫଳରେ ଆଗାନ୍ତରୁପ ଉତ୍ତମନ ମହ୍ୟ ଗୁଣୀ ପାଇଁ ପାରିଛି ଏବଂ ଆର୍ଥିକ ସୁଲଭତା ପସାଇ ପାରିଛି । ବିଧିବଦ୍ଧ ବୈଷୟିକ କର୍ମପୁରୀ ନାହିଁନରେ ପୋଖରୀ ପରିଚାଳନା କାର୍ଯ୍ୟକ୍ରମ ମହ୍ୟ ଗୁଣୀ ଆସ୍ତ କଳାପରେ ନିଜ କ୍ଷେତ୍ର ପ୍ରତି ସୁନଶନ ମନତା କୁଟି ପାଇପାରିଛି ।

ମହ୍ୟ ବୁଝ ପାଇଁ ସୁବିଧା ସୁଯୋଗ

କଥାରେ ଅଛି 'ସୁଯୋଗ ଅଧର ଆସେ' । କେଳକାଳ ଉକ୍ତି ସେ ସୁଯୋଗର ଅଧିକାରୀ ହେବା ମହତ ଲୋକର କର୍ତ୍ତବ୍ୟ । ବୈଜ୍ଞାନିକ ପ୍ରଫୁଲ୍ଲୀରେ ନାହିଁ ବୁଝ କରି ଲାଭଦାନ ଦେବା ପାଇଁ ଆଜି ଅନେକ ସୁବିଧା ସୁଯୋଗ । ବୁଝରେ ଅବସ୍ଥାପିତ ମହ୍ୟ ସମ୍ପ୍ରସାରଣ ଅଧିକାରୀ ମହ୍ୟ ଗୁଣୀମାନଙ୍କୁ ନାହିଁ ବୁଝ ପାଇଁ ମିଶ୍ରିତ ସୁବିଧା ସୁଯୋଗ ସମ୍ଭବରେ ସମସ୍ତ ପୁରୁଣା ଦେବା ପାଇଁ ସଦା ପ୍ରସ୍ତୁତ । ତାଙ୍କ ସହିତ ପୁରୁଣା ସ୍ଥାପନ ସମେତ ଏହା ଆଦାୟ କରାଯାଇ ପାରେ । ନାଟିଆ ସରଳେ ଗୁଣିଥିବା ସମନ୍ୱିତ ଗ୍ରାମ୍ୟ ବିଭାଗ କାର୍ଯ୍ୟକ୍ରମ (IRDP) ମଧ୍ୟ ପୋଖରୀରେ ନାହିଁ ବୁଝ ପାଇଁ ଉଦ୍ଦିଷ୍ଟ । ଏହି କାର୍ଯ୍ୟକ୍ରମରେ ପାରିତ୍ୟ ସୀମାରେଖା ତଳେ ଥିବା ବ୍ୟକ୍ତିମାନଙ୍କୁ ନାହିଁ ବୁଝ କରିଥାରେ ଆର୍ଥିକ ପଲ୍ଲୀମାନ ନାହିଁନରେ ଉତ୍ତମି ଉପାଦାନ ଲାଗି ପ୍ରଚେଷ୍ଟା ଅବ୍ୟାହତ । ଏହି କାର୍ଯ୍ୟକ୍ରମରେ ସାଧାରଣ ନାହିଁ ଗୁଣୀମାନଙ୍କ ପାଇଁ ଗତକଡ଼ା ୩୩ ୧/୩ ଭାଗ ରିତାଟି ଓ ଜନଜାଟି ଓ ଅନୁପ୍ରାପ୍ତିତ ଜାତି ନାହିଁ ଗୁଣୀମାନଙ୍କ ପାଇଁ ଗତକଡ଼ା ୫୦ ଭାଗ ରିତାଟି ବ୍ୟବସ୍ଥା ରହିଛି । ଆମ ଗାଦ୍ୟରେ ମୁଖ୍ୟମନ୍ତ୍ରୀଙ୍କ କର୍ତ୍ତୃକ ପ୍ରଦର୍ଶିତ ଗ୍ରାମାଞ୍ଚଳର ପରିଦ୍ରୁତନ ବ୍ୟକ୍ତିମାନଙ୍କର ଆର୍ଥିକ ଅଭିମାନ (ERRP) କାର୍ଯ୍ୟକ୍ରମରେ ପରିଦ୍ରୁତନ ବ୍ୟକ୍ତି, ଜନଜାଟି ଓ ଅନୁପ୍ରାପ୍ତିତ ଜାତିମାନଙ୍କ ପାଇଁ ପର୍ଯ୍ୟାସ୍ତ ସୁବିଧା ସୁଯୋଗ ।

କାର୍ଯ୍ୟକ୍ରମଟି ୧୯୮୦-୮୧ ଆର୍ଥିକ ବର୍ଷରୁ ପ୍ରକଟିତ । ଏହି କାର୍ଯ୍ୟକ୍ରମରେ ଜନଜାଟି ଓ ଅନୁପ୍ରାପ୍ତିତ ଜାତିମାନଙ୍କ ପାଇଁ ଗତକଡ଼ା ଗତକଡ଼ା ରିତାଟି ଅର୍ଥାତ୍ ଜଣେ ମାଗଣାରେ ଏକ ନାହିଁ ପୋଖରୀ ଅଧିକାରୀ ହୋଇ ପାରିବେ । ଅନ୍ୟମାନଙ୍କ ପାଇଁ ଗତକଡ଼ା ୨୫ ଭାଗ ରିତାଟି ବ୍ୟବସ୍ଥା ରହିଛି । ଏହି କାର୍ଯ୍ୟକ୍ରମର 'ଲୁଣି ପାଣି ନାହିଁ ଗୁଣୀ' ସମସ୍ତ ନାହିଁ ଗୁଣୀମାନଙ୍କ ପାଇଁ ଗତକଡ଼ା ୫୦ ଭାଗ ରିତାଟି ବ୍ୟବସ୍ଥା ଅଛି । ଏଥି ସହିତ ଜଳ ଉତ୍ତମାଗରେ ନାହିଁପରା କାର୍ଯ୍ୟକ୍ରମରେ ଜଳ ଓ ତଣ୍ଡା ପାଇଁ ଯଥାକ୍ରମେ ୭,୦୦୦ ଟଙ୍କା ଓ ୩,୦୦୦ ଟଙ୍କା ମିଶିକା ବ୍ୟବସ୍ଥା ଅଛି । ଏକ ନାହିଁପରା ସୁନିର୍ମିତ ଉପଯୋଗୀ ୪ ଟଣ୍ଡା ସମସ୍ତେ ମହ୍ୟକାରୀ ସମବାୟ ସମିତିର ସଦସ୍ୟ ହେବା ଦରକାର ।

ଜଳ ଉତ୍ତମାଗରେ ନାହିଁ ବୁଝ ଓ ନାହିଁ ପରା

ଜଳସେଚନ ଓ ବିଦ୍ୟୁତ୍ ବିଭାଗ ଅଧୀନରେ ଥିବା ଜଳ ଉତ୍ତମାଗରେ ନାହିଁ ବୁଝ ପାଇଁ ପ୍ରକୃଷ୍ଟ କ୍ଷେତ୍ର । ମହ୍ୟ ବିଭାଗ ଅଧୀନକୁ ହସ୍ତାନ୍ତ କରାଯାଇଥିବା ନୋଟ ୩୫ ଗୋଟି ଜଳ ଉତ୍ତମାଗ ମଧ୍ୟରୁ ୨୯ ଗୋଟି ଜଳ ଉତ୍ତମାଗରେ ବଡ଼ ଯାଥାକ୍ରିୟ ଛଡ଼ାଯାଇଛି । ଓଡ଼ିଶା ମହ୍ୟ ଯାଥାକ୍ରିୟ ଉତ୍ତମାଗ ନିଗମ କର୍ତ୍ତୃକ ୧୯ ଗୋଟି ଜଳ ଉତ୍ତମାଗରେ ବଡ଼ ଯାଥାକ୍ରିୟ ନାହିଁ ଛଡ଼ାଯାଇଛି । ଜଳ ଉତ୍ତମାଗର ଉତ୍ତମନର ମୂଳ ଉଦ୍ଦେଶ୍ୟ ହେଲା, ନାହିଁ ଉତ୍ତମନ କୁଟି ଓ ନାହିଁ ପରା କରିଥାରେ ଅଧିକ ସଂଖ୍ୟକ ଜଣେକ ମହ୍ୟକାରୀମାନଙ୍କୁ ଆସ୍ତ ନିର୍ମୁକ୍ତି ସୁଯୋଗ ଯୋଗାଇ ଦେବା ।

ଲୁଣି ପାଣି ନାହିଁ ବୁଝର ଏକ ନୂଆ ଆଦାନ

ପୋଖରୀର ମଧୁର ନାହିଁ ବୁଝଠାରୁ ଅଧିକ ଲାଭନକ ହେଉଛି ଲୁଣି ପାଣି ନାହିଁ ବୁଝ ଅଥବା ଚିକ୍ଳୁଟି ବୁଝ । ଓଡ଼ିଶାର ପର୍ଯ୍ୟାସ୍ତ ଉପକୂଳବର୍ତ୍ତୀ ଉତ୍ତମାଗ ଆଞ୍ଚଳ ଯେଉଁଠି ଏକଦା କୁଣ୍ଡ କର୍ତ୍ତୃକ ନଥିଲା, ଯାହା ଏକଦା ମଲା ଭୂଇଁ ଆଖ୍ୟାରେ ଆଖ୍ୟାସିତ ହେଉଥିଲା, ସେଠି ଆଜି ନୂଆ ଜୀବନ । ସେଠି ଆଜି ବ୍ୟାପକ ଚିକ୍ଳୁଟି ବୁଝ । ଗୋଟିଏ ବର୍ଷରେ ଦି' କ୍ଷେପ ଫସଲ । ହତାଶ ଗୁଣୀ ମୁହଁରେ ନୂଆ ହାସ । ୧୯୮୦-୮୧ ଆର୍ଥିକ ବର୍ଷଠାରୁ ଆମ ଗାଦ୍ୟରେ ଲୁଣି ପାଣି ନାହିଁ ବୁଝ ବିଭାଗ ପାଇଁ ଅଭିନବ ଉଦ୍ୟମ ଆରମ୍ଭ ହୁଏ । ୧୯୮୩-୮୪ ମସିହା ବାଲେଶ୍ୱର ଓ କଟକ ଜିଲ୍ଲାକୁ ନେଇ ବାଲେଶ୍ୱରଠାରେ ଏବଂ ପୁରୀ ଓ ଗଞ୍ଜାମକୁ ନେଇ ପୁରୀଠାରେ ଏକତ୍ର ଉତ୍ତମି ଲୁଣି ପାଣି ମହ୍ୟ ବୁଝ ଉତ୍ତମନ ସଂସ୍ଥା ପ୍ରତିଷ୍ଠିତ ହୁଏ । ୧୯୮୭-୮୮ ଆର୍ଥିକ ବର୍ଷର ପ୍ରତି ଗାଗରେ କଟକଠାରେ ଅନ୍ୟ ଏକ ସଂସ୍ଥା ସ୍ଥାପିତ ହୁଏ ଏବଂ ପ୍ରତି ଗଞ୍ଜାମ ଜିଲ୍ଲାରେ ଅନ୍ୟ ଏକ ସଂସ୍ଥା ପ୍ରତିଷ୍ଠିତ ହେବାକୁ ଯାଇଛି । ଅର୍ଥାତ୍ ଗୁଣୋଟି ଉପକୂଳବର୍ତ୍ତୀ ଜିଲ୍ଲା କଟକ, ପୁରୀ, ବାଲେଶ୍ୱର ଓ ଗଞ୍ଜାମରେ ଗୁଣୋଟି ଲୁଣି ପାଣି ମହ୍ୟ ବୁଝ ଉତ୍ତମନ ସଂସ୍ଥା ଅତି ଅଗଣିତ ମହ୍ୟ ଗୁଣୀମାନଙ୍କର ଦେବା କରିବାକୁ ଦେଖି ପୋଖରୀରେ ଉତ୍ତମାଗୀୟ ଚିକ୍ଳୁଟି ବୁଝ କରିବା ପାଇଁ ସମସ୍ତ ଜ୍ଞାନ କୌଶଳ ଓ ବୈଷୟିକ ପରାମର୍ଶ ଆଦି ଯୋଗାଇ ଦେବା ଫଳରେ ଚିକ୍ଳୁଟି ବୁଝୀ ଆଜି ଏକ ନୂତନ ଆଦାନର ମୁକାବିଲା କରିବାକୁ ସରଳତା ଉତ୍ତମାଗ ହୋଇପାରିଛି ।

ଲୁଣି ପାଣି ନାହିଁ ବୁଝ କାର୍ଯ୍ୟକ୍ରମରେ ୩,୩୦୩ ଜଣ ମହ୍ୟ ଗୁଣୀ ଉପକୃତ ହୋଇଛନ୍ତି ଏବଂ ୧,୩୧୯ ଜଣ ବ୍ୟକ୍ତିଙ୍କୁ ଆଧୁନିକ ପ୍ରଫୁଲ୍ଲୀରେ ଚିକ୍ଳୁଟି ବୁଝ ପାଇଁ ତାଲିମ ଦିଆଯାଇଛି । ୧୯୮୯-୯୦ ଆର୍ଥିକ ବର୍ଷରେ ବିଶ୍ୱ ବ୍ୟାଙ୍କ ସହାୟତାରେ ଲୁଣି ପାଣି ମହ୍ୟ ବୁଝୀ ଉତ୍ତମନ ସଂସ୍ଥା କର୍ତ୍ତୃକ ୨,୦୦୦ ହେକ୍ଟର ଆସ୍ତତନ ବିଶିଷ୍ଟ ଲୁଣି ପାଣି କ୍ଷେତ୍ରର ଉତ୍ତମନ ପ୍ରକାଶ ରହିଛି ।

ଭାରତ ସରକାରଙ୍କ କେନ୍ଦ୍ରୀୟ ସାହାଯ୍ୟପ୍ରାପ୍ତ କ୍ଷେତ୍ର ବିଭାଗ (A. D. A. P.) କାର୍ଯ୍ୟକ୍ରମ କରିଥାରେ ପୁରୀ ଜିଲ୍ଲାର ଉତ୍ତମାଗ ଅଞ୍ଚଳର ମୁଦିରଥଠାରେ ୧୫-୫ ହେକ୍ଟର ଆସ୍ତତନ ବିଶିଷ୍ଟ ଲୁଣି ପାଣି

ମଧ୍ୟରେ ଏକ ଗୋଟି ପୋଖରୀ ଖୋଳାଯାଇଛି ଏବଂ ବାଲେଶ୍ଵର ଜିଲ୍ଲାର ଉପଯୋଗରେ ୧୧-୫ ହେକ୍ଟର ଆୟତନ ବିଶିଷ୍ଟ କ୍ଷେତ୍ରରେ ୩୦ ଗୋଟି ପୋଖରୀ ଖୋଳାଯାଇଛି । ଏଗୁଡ଼ିକ ଯୁଦ୍ଧସ୍ଵାମୀ ଓ ନାମନାଥ ସ୍ଵାମୀମାନଙ୍କୁ ଦୀର୍ଘନିଆଦୀ ରୂପରେ ପଢ଼ା ଦିଆଯାଇଛି ।

ଓଡ଼ିଶା ବିଜୁଟି ଯାଆଁଳ ନିରାପଦ ଉତ୍ପାଦନ ପାଇଁ କଟକ ଜିଲ୍ଲାର ପାଦାଦୀପାରେ ଗାଢ଼୍ୟ ସରକାରଙ୍କ ଆର୍ଥିକ ସହାୟତାରେ ଏକ ବିଜୁଟି ଯାଆଁଳ ଫ୍ୟାକ୍ଟରୀ ପ୍ରତିଷ୍ଠା ହେଉଛି । ସମୁଦ୍ରତୀର ସାମଗ୍ରୀ ଉତ୍ପାଦନୀ ଉତ୍ତମ ପ୍ରାୟକରଣ (M. P. E. D. A.) ଏବଂ ଫ୍ରାନ୍ସ ସରକାରଙ୍କ ସହଯୋଗରେ ଗୋପାଳପୁର ସମୁଦ୍ର ବେଳାରେ ଏକ ୫୦ ନିୟୁତ ଉତ୍ପାଦନଶକ୍ତ ବିଜୁଟି ଯାଆଁଳ ଫ୍ୟାକ୍ଟରୀ ପ୍ରତିଷ୍ଠା କରାଯାଇଛି । ଡାହାଣ ସରକାରଙ୍କ ସହାୟତାରେ ପାଦାଦୀପାରେ ଆରୁଣି ଗୋଟିଏ ବିଜୁଟି ଯାଆଁଳ ଫ୍ୟାକ୍ଟରୀ ପ୍ରତିଷ୍ଠା ହେବାର ଯୋଜନା ଅଛି । କୋଣାର୍କପାରେ U. N. D. P. ଆର୍ଥିକ ସହାୟତାରେ ଏକ ବିଜୁଟି ଯାଆଁଳ ଫ୍ୟାକ୍ଟରୀ ପ୍ରତିଷ୍ଠା କରାଯିବାର ପ୍ରସ୍ତାବ ରହିଛି । ଗାଢ଼୍ୟରେ ବ୍ୟାପକ ବିଜୁଟି ଗୁଣ କାର୍ଯ୍ୟକ୍ରମ ହାତକୁ ନିଆଯାଇଥିବାରୁ ଯାଆଁଳ ଗୁଡ଼ିଆ ପୁରଣ କରିବାରେ ଏଗୁଡ଼ିକ ସମର୍ଥ ହେବାର ଆଶା କରାଯାଏ ।

ଓଡ଼ିଶା ମହ୍ୟ ଯାଆଁଳ ଉତ୍ତମ ନିଗମ କର୍ତ୍ତୃକ ନିକିତ ଜାତିସଂଘ କାର୍ଯ୍ୟକ୍ରମ ଆର୍ଥିକ ସହାୟତାରେ ଆମ ଗାଢ଼୍ୟରେ ଏକ ବିଜୁଟି ଖାଦ୍ୟ ଉତ୍ପାଦନ କାରଖାନା ନିର୍ମାଣ କରାଯିବା ପ୍ରସ୍ତାବ ରହିଛି ।

ମହ୍ୟ ଗୁଣରେ ଆୟ ନିୟୁତ୍ତି

କି ଶିକ୍ଷିତ କି ଅବିକ୍ଷିତ ସମସ୍ତଙ୍କର ଧ୍ୟେୟ ଗୁଣିନୀ । ଆର୍ଥିକ ଅଭିଧାନ ନିମିତ୍ତ ଏହା ଏକ ସହଜ ଉପାୟ । ସମ୍ପ୍ରତି ବେଳାରୀ ସମସ୍ୟା ଯେତେକି ଉତ୍କଟ ରୂପ ନେଇଛି, ଆବଶ୍ୟକୀୟ ଗୁଣିନୀଟିଏ ଘୋଷାଇ ଦେବାର ଅନିହିତ ପରିସ୍ଥିତି ସୃଷ୍ଟି ହୋଇଛି । କୌଣସି ପୁଞ୍ଜୁ ସ୍ଵର୍ଣ୍ଣକାଟିଏ ନିଜିବାର ସପ୍ତାବନା ମଧ୍ୟ ସୁଦୂର ପଗାହତ । ତେବେ ନାନା ଧନା ମାଧ୍ୟମରେ ଜଣେ ଶିକ୍ଷିତ ସୁବକ ସାମାନ୍ୟ ଲୋକ ସ୍ଵୀକାର କଲେ ବନି ସଂସ୍ଥାନରେ ସୁଯୋଗ ସୃଷ୍ଟି କରିପାରିବ । ନିଜର ଆୟ ସମ୍ବେଦନା ଅନ୍ୟ କେତେ ଜଗତୁ ମଧ୍ୟ କିଛି କିଛି ଆୟ କରିବାରେ ସହାୟତା କରିପାରିବ । ଏଇ ମନେ କରନ୍ତୁ, ମାଛ ଗୁଣ ଗୋଟିଏ ଉନିଟିକା ଧନ । ଏକରେ ପୋଖରୀରେ ମଧୁର ପାଣି ମାଛ ଗୁଣ କରିପାରନ୍ତି ବା ଏକରେ ଲୁଣି ପାଣି ମାଛ ଗୁଣ କରିପାରନ୍ତି । ତେବେ ନିଜର କ୍ଷେତ୍ରଥିଲେ ଆଉ କିଛି ଅସୁବିଧା ନାହିଁ । କ୍ଷେତ୍ର ନଥିଲେ କ୍ଷେତ୍ର ଘୋଷାକଦେବା ଦିଗରେ ଯେ ପଦକ୍ଷେପ ନିଆ ନଯାଉଛି ସେ କଥା ନୁହେଁ । ତେବେ ସାମାନ୍ୟ ସମୟ ସାପେକ୍ଷ । ମାତ୍ର ଅଳ୍ପ କେତେ ମାତ୍ର ମଧ୍ୟରେ ଏହି କାର୍ଯ୍ୟକ୍ରମଟିର ଲୋକପ୍ରିୟତା ଜନସ୍ତ ବୁଦ୍ଧି ପାଇବାରେ ଲାଗିଛି ଏବଂ ବହୁ ଶିକ୍ଷିତ ବେଳାର ସୁବକ ମାଛ ଗୁଣକୁ ଡାକିବା ଭାବେ ଗ୍ରହଣ କରିବାକୁ ଆଗେଇ ଆସିବାର ଦେଖା ଯାଉଛି ।

ବୈଜ୍ଞାନିକ ପ୍ରଣାଳୀରେ ମହ୍ୟ ଗୁଣରେ ତାଲିମ

ଅଧିକ ଉତ୍ପାଦନ ପାଇଁ ବୈଜ୍ଞାନିକ ପ୍ରଣାଳୀରେ ମହ୍ୟ ଗୁଣ ଯେତେକି ଅନିବାର୍ଯ୍ୟ ସେତେକି ବୈଜ୍ଞାନିକ ପ୍ରଣାଳୀ ମହ୍ୟ ଗୁଣ ପାଇଁ ଗୁଣିନୀ ବନିଗୁଣୀ ଓ ତାଲିମପ୍ରାପ୍ତ ମହ୍ୟ ଗୁଣିକର ଆବଶ୍ୟକତା ରହିଛି । କାରଣ ମହ୍ୟ ଗୁଣର ବିକାଶ ନିମିତ୍ତ ଏହାର ମୂଲ୍ୟବୈଧ ଅଧିକ । ମହ୍ୟ ବିଭାଗ ଆନୁରୂପରେ ପୁରୀ ଜିଲ୍ଲାର ବାଲୁଣୀପାରେ ଛାପିତ ମହ୍ୟ ବିଜ୍ଞାନ ପ୍ରଶିକ୍ଷଣ ପ୍ରତିଷ୍ଠାନ (F. T. I.)ରେ ମହ୍ୟ ସମ୍ପ୍ରଦାୟର ଅଧିକାରୀ, ମହ୍ୟ ନିର୍ଦ୍ଦେଶକ, ଉଦ୍ଦେଶ୍ୟଗାରୀ ସହକାରୀ ଓ ମହ୍ୟ ପ୍ରଦର୍ଶକ ପ୍ରଭୃତି କ୍ଷେତ୍ର କର୍ମଚାରୀମାନଙ୍କୁ ବୈଜ୍ଞାନିକ ପାଠ୍ୟକ୍ରମରେ

ପ୍ରଶିକ୍ଷଣ ଦେବାର ବ୍ୟବସ୍ଥା କରାଯାଇଛି । ମହ୍ୟ ବିଜ୍ଞାନ, ସମ୍ପ୍ରଦାୟର ବିଭିନ୍ନ ପ୍ରଣାଳୀ ବିକାଶମୂଳକ କାର୍ଯ୍ୟକ୍ରମ ଲକ୍ଷ୍ୟ ଓ ଉଦ୍ଦେଶ୍ୟ, କ୍ଷେତ୍ର ପରିଦର୍ଶନ ଆଦି ବିଷୟ ପାଠ୍ୟକ୍ରମ ଅନ୍ତର୍ଭୁକ୍ତ । ମହ୍ୟ ଗୁଣୀ ଉତ୍ତମ ସଂସ୍ଥା ତରଫରୁ ପ୍ରତି ବୁଦ୍ଧରେ ଆଗ୍ରହୀ ମହ୍ୟ ଗୁଣୀମାନଙ୍କୁ ବୃତ୍ତିଗତିକ ତାଲିମ କାର୍ଯ୍ୟକ୍ରମ ଗୁଣିଛି । ଏହି ତାଲିମ ପାଠ୍ୟ ପରେ ଜଣେ ମହ୍ୟ ଗୁଣୀ ନିଜ ପୋଖରୀରେ ବୈଜ୍ଞାନିକ ପ୍ରଣାଳୀରେ ମାଛ ଗୁଣ କରିପାରୁଛି ଏବଂ ନୂତନ ଜ୍ଞାନ କୌଶଳର ସମ୍ପ୍ରଦାୟ ନିମିତ୍ତ ତାଲିମ କାର୍ଯ୍ୟକ୍ରମ ବହୁ ପରିମାଣରେ ସାହାଯ୍ୟ କରୁଛି ।

ମହ୍ୟ ଗୁଣରୁ ମିଳୁଥିବା ଆୟ

ମାଛ ଗୁଣ କଲେ ବେଶ୍ ଗୋଟଗାର କରିହେବ । ପରାମଣି ଦେଲାବେଳେ ଯେଉଁମାନେ ମାଛ ଗୁଣ କରିବାକୁ ଆଗେଇ ଆସୁଛନ୍ତି ବା ଆଗ୍ରହ ପ୍ରକାଶ କରୁଛନ୍ତି, ସେମାନଙ୍କୁ ମାଛ ଗୁଣରୁ ମିଳୁଥିବା ଆୟ ବ୍ୟୟର ବାଣ୍ଟା ଦେବା ଏହାକ୍ଷ ସମୀଚୀନ । ଏକରେ ମଧୁର ଜଳ ଆୟତନ ବିଶିଷ୍ଟ ପୋଖରୀରୁ ବାର୍ଷିକ ପ୍ରତି ବନ୍ଦରେ ୧,୦୦୦ କିଲୋଗ୍ରାମ୍ ମାଛ ଆମଦାନୀ ମିଳିବାର ଅବକଳ କରାଯାଇଛି । ଅତି ବନ୍ଦରେ ବିଲୋ ପ୍ରତି ୨୦ ଟଙ୍କା ଦରରେ ବିକ୍ରି କରାଗଲେ ୨୦,୦୦୦ ଟଙ୍କାକୁ ସାମଗ୍ରୀ ବାବଦ ବ୍ୟୟ ୪,୦୦୦ ଟଙ୍କା ବାଦ୍ ଦେଲେ ନେଟ୍ ଆୟ ୧୬,୦୦୦ ଟଙ୍କା ମିଳିପାରେ । ସେଇଭଳି ଏକରେ ପୋଖରୀରେ ଲୁଣି ପାଣି ବିଜୁଟି ଗୁଣ କଲେ ବର୍ଷକୁ ଦି' କ୍ଷେତ୍ର ଗୁଣ ବାବଦ ୮୦୦ କିଲୋଗ୍ରାମ୍ କ୍ଷେତ୍ରକୁ ଅତି ବନ୍ଦରେ ୪୦୦ କିଲୋଗ୍ରାମ୍ ଉତ୍ପାଦନ ମିଳିପାରେ । କିଲୋଗ୍ରାମ୍ ଅତି ବନ୍ଦରେ ୭୫ ଟଙ୍କା ଲେଖାଏଁ ବିକ୍ରି ହେଲେ ବିକ୍ରି ବାବଦ ଆୟ ୩୦,୦୦୦ ଟଙ୍କା ମିଳିପାରେ । ଦି' କ୍ଷେତ୍ରରେ ଖର୍ଚ୍ଚ ବାଦ୍ ୧,୩୨୦ ଟଙ୍କା ବାଦ୍ ଦେଲେ ନେଟ୍ ଆୟ ୨୪,୬୮୦ ଟଙ୍କା ମିଳିପାରେ । ଉତ୍ତମ ଗୁଣ ପାଇଁ ନିଜରୁ କ୍ଷେତ୍ର ଥିଲେ ଏହା ସହଜରେ ଉପଲବ୍ଧ ।

ମହ୍ୟ ଗୁଣ ବିକାଶର ଉଦ୍ଦେଶ୍ୟତ

ଆଜି ସମଗ୍ର ଗାଢ଼୍ୟରେ ମହ୍ୟ ଗୁଣ କ୍ଷେତ୍ରରେ ଯେଉଁ ଆଗ୍ରହ ଦେଖାଦେଇଛି, ତହିଁରୁ ମହ୍ୟ ଗୁଣର ସମୃଦ୍ଧ ଉଦ୍ଦେଶ୍ୟରେ ପୁନଶ୍ଚ ମିଳେ । ନିଜ ନିଜର କ୍ଷେତ୍ର ଥିଲେ ମହ୍ୟ ଗୁଣ ନିମିତ୍ତ ମିଳୁଥିବା ସୁବିଧା ସୁଯୋଗର ଉପଯୋଗ କରି ଜଣେ ବ୍ୟକ୍ତି ଅନାୟାସରେ ଆସନ୍ତିକିଲେ ଦେବାରେ କୌଣସି ଅସୁବିଧା ନାହିଁ । ଏକଦା ଯେଉଁ ଗ୍ରାମ ପଞ୍ଚାୟତ ପୋଖରୀଗୁଡ଼ିକ ଅବହେଳିତ ଅବସ୍ଥାରେ ଥିଲା ବା ଗ୍ରାମର ପତିତ ପୋଖରୀଗୁଡ଼ିକ ଅସ୍ଵାସ୍ୟକର ପରିବେଶ ସୃଷ୍ଟି କରୁଥିଲା, ସେଗୁଡ଼ିକ ମଧ୍ୟରୁ ଅଧିକାଂଶ ପୋଖରୀରେ ଆଜି ମାଛ ଗୁଣ ହେବା ଦେଖାଯାଉଛି । ମାଛ ଗୁଣରୁ ଯେ ଗ୍ରାମ ସମ୍ପ୍ରଦି ଅନାୟାସରେ ଉତ୍ପାଦ, ତାହା ମଧ୍ୟ ଆମ ଗାଢ଼୍ୟରେ ପ୍ରମାଣିତ କରିଦେଇଛି ଗଠାମ ଜିଲ୍ଲାର ଭୀଷ୍ମଗିରି ପଞ୍ଚାୟତ । ଭୀଷ୍ମଗିରି ଗ୍ରାମଟିର ସର୍ବାଙ୍ଗୀନ ଉତ୍ପତ୍ତି ଆଧୁତ ହୋଇପାରୁଛି, ପୋଖରୀରେ ବ୍ୟାପକ ମାଛ ଗୁଣ । କେବଳ ଏତିକି ହେଉଁ ଓଡ଼ିଶାର ଅନ୍ୟାନ୍ୟ ସ୍ଥାନର ବହୁ ବ୍ୟକ୍ତି ମାଛ ଗୁଣ ମାଧ୍ୟମରେ ଉପକୃତ ହେଉଛନ୍ତି । ଏତିକରେ ଦିଗ୍ଘୋଷାକାରୀମାନଙ୍କୁ ସମସ୍ତମୁଦାସୀ ସହାୟତା ଘୋଷାକ ଦେବାକୁ କାର୍ଯ୍ୟ କରୁଛି ସମହିତ ଗ୍ରାମ ବିକାଶ କାର୍ଯ୍ୟକ୍ରମ, ମହ୍ୟ ଗୁଣୀ ଉତ୍ତମ କାର୍ଯ୍ୟକ୍ରମ, ଲୁଣି ପାଣି ମାଛ ଗୁଣ କାର୍ଯ୍ୟକ୍ରମ ଏବଂ ଗ୍ରାମାଞ୍ଚଳ ପରିସ୍ଵତେ ବ୍ୟକ୍ତିମାନଙ୍କର ଆର୍ଥିକ ଅଭିଧାନ କାର୍ଯ୍ୟକ୍ରମ । ନୋଟ ଉପରେ :

ମାଛ ଗୁଣରେ ଦେଲେ ନନ,  
ତାରିତ୍ର୍ୟ ହେବ ବିନୋତନ ।

ମହ୍ୟ ନିର୍ଦ୍ଦେଶକ, ଓଡ଼ିଶା, କଟକ

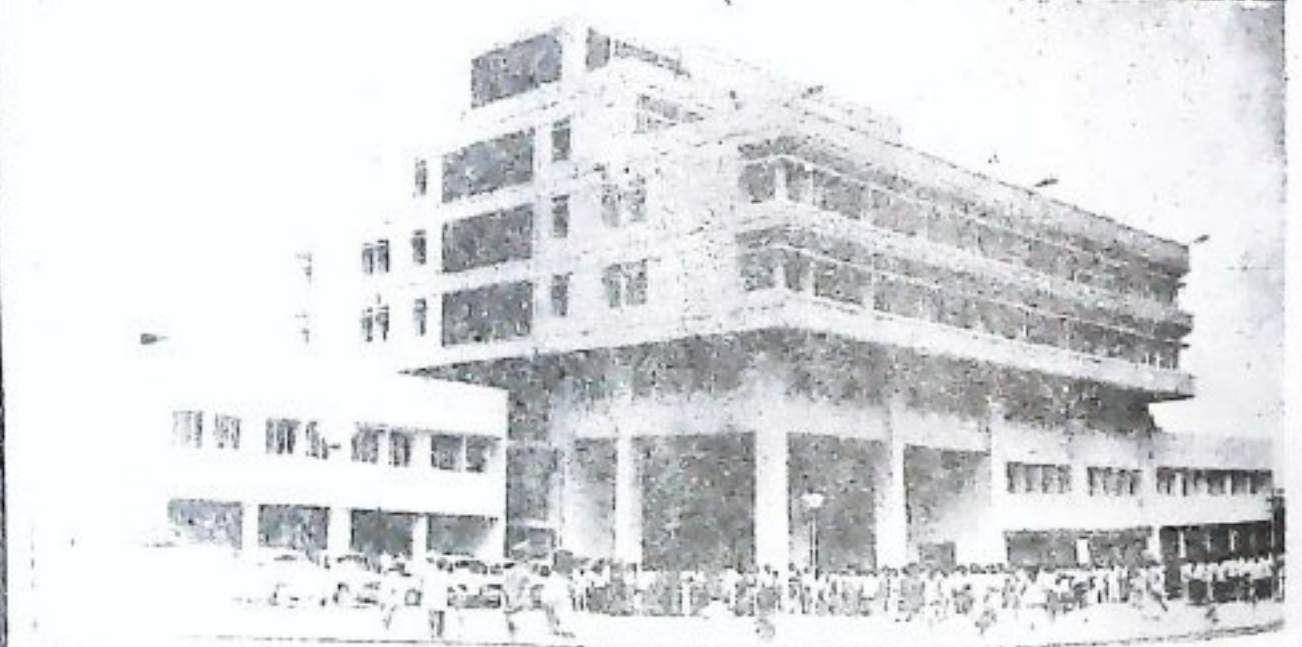

ଭୁବନେଶ୍ୱର ଲାଠିଆ ପ୍ରଦର୍ଶନରେ ପୁଣ୍ୟପଦ୍ମାଙ୍କ ସ୍ୱାସ୍ଥ୍ୟ



# ଓଡ଼ିଶାର ଅଭ୍ୟୁତ୍ଥାନରେ ନାରୀର ସ୍ଥାନ

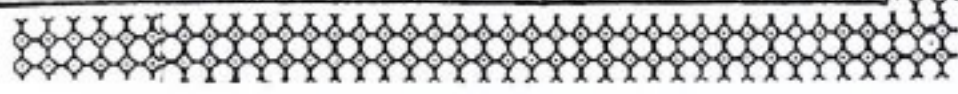
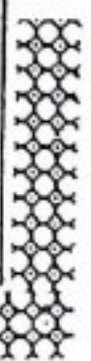

କୁମାରୀ ଶୁଭଲକ୍ଷ୍ମୀ ମହାନ୍ତି

ଓଡ଼ିଶା ଉଦ୍ଧାରଲାଭ ନେହେରୁ 'ଭାରତୀୟ ନାରୀ' ନାମକ ଏକ ପୁସ୍ତକର ପ୍ରକାଶନରେ ଉଦ୍ଧେ ଫରାସୀ କବିଙ୍କର ଉକ୍ତିକୁ ଉଦ୍ଧାର କରି ଉଲ୍ଲେଖ କରିଛନ୍ତି ଯେ - କୌଣସି ଏକ ଦେଶକୁ ଉତ୍ତମ ରୂପେ ବିକେତନା କରିବାକୁ ହେଲେ, ସେ ଦେଶର ନାରୀମାନଙ୍କର ମର୍ଯ୍ୟାଦା କେଉଁ ସ୍ତରରେ ରହିଛି, ତା'ର ଉପରେ ଫଳ ନିର୍ଭର କରି ବିଶ୍ୱର କରିବାକୁ ହେବ ।

ପ୍ରାଚୀନ ଯୁଗରୁ ଆରମ୍ଭ କରି ଚଳିତ ଶତାବ୍ଦୀ ପୁରା ଭାରତ ସମାଜରେ ନାରୀମାନଙ୍କର ବିଭିନ୍ନ ନିମନ୍ତେ ବିଭିନ୍ନ ପଦକ୍ଷେପ ଗ୍ରହଣ କରି ଆସିଛି । ସାମର ଦୀର୍ଘ ଇତିହାସରେ ସ୍ୱଳ୍ପ କାଳ ପାଇଁ ନାରୀମାନଙ୍କର ସାମାଜିକ ମର୍ଯ୍ୟାଦା କିଛି ନାଶରେ ପ୍ରାୟ ପାରିଥିଲା, ତଥାପି ବହୁକାଳ ପରି ନୀଚତର ବିଭିନ୍ନ କ୍ଷେତ୍ରରେ ସେମାନଙ୍କର କୁଟିତ୍ୱ ଓ ସାମାଜିକ ପଦ ମର୍ଯ୍ୟାଦା ଅସ୍ପଷ୍ଟ ରହିଥିବାର ବହୁ ପ୍ରମାଣ ରହିଛି । ସ୍ୱାଧୀନତା ପ୍ରାପ୍ତିର ପ୍ରାୟଶକଳରୁ ବିଭିନ୍ନ କ୍ଷେତ୍ରରେ ନାରୀମାନଙ୍କର କାର୍ଯ୍ୟକଳାପର ପ୍ରସାର ପରିଚ୍ଛିନ୍ନ ଓ ସେମାନଙ୍କର ସାମାଜିକ ଅଧିକାର ଓ ମର୍ଯ୍ୟାଦାକୁ ସାଧ୍ୟତା କରିବା ନିମନ୍ତେ ଆଇନଗତ ବ୍ୟବସ୍ଥା ଗ୍ରହଣ କରାଯାଇଛି । ମଧ୍ୟଯୁଗୀୟ ଉଚ୍ଚତ ଓ ତତ୍ପରବର୍ତ୍ତୀ କାଳରେ ଯୁଗ ଯୋଗୁଁ ନାରୀମାନଙ୍କ ସାମାଜିକ ପଦମର୍ଯ୍ୟାଦାର ମୁନରୁଦ୍ଧାର ନିମନ୍ତେ ୧୯୪୭ ମସିହା ପରେ କେତେକ ଆଇନଗତ ଓ ପ୍ରଶାସନିକ ବ୍ୟବସ୍ଥା ଗ୍ରହଣ କରାଯିବା ଫଳରେ ନାରୀମାନେ ଶୋଷଣ ବିରୁଦ୍ଧରେ ସଂଗ୍ରାମ କରିବା ପରେ ସମସ୍ତେ ବ୍ୟକ୍ତିଗତ ମର୍ଯ୍ୟାଦାର ସୁରକ୍ଷା ତଥା ସେମାନଙ୍କର ବୃତ୍ତିଗତ ଅଧିକାରକୁ ପରିସଫଳତାରେ ପ୍ରସ୍ତୁତି କରିବା ନିମନ୍ତେ ବିଶେଷ ଭାବେ ସମ୍ମାନ ଯୋଗ ପାରିଛନ୍ତି । ବିଶେଷ କରି ଏ ଦେଶରେ ଶିକ୍ଷିତ ସମ୍ପ୍ରଦାୟଙ୍କ ଦଳିତ ମତବାଦ ସାମାଜିକ ଉନ୍ନତଶୀଳତାକୁ ବଦଳାଇବା ପାଇଁ ବାଧ୍ୟ ରହିଛି ।

ଆମ ପୁରାଣରେ ବର୍ଣ୍ଣନା କରାଯାଇଛି ଯେ ବିଦ୍ୟାର ଅଧିକାରୀ ଦେବୀ ସରସ୍ୱତୀ ଏବଂ ସମସ୍ତ ଜଳ ଏବଂ ଓ କ୍ଷମତାର ଅଧିକାରୀ ଦେବୀ ଶକ୍ତି । ସେହିପରି ଅମ୍ବୁପୁତ୍ରୀଙ୍କୁ ଅମ୍ବ ଓ ବିଭିନ୍ନ ପ୍ରକାର ପୁଷ୍ପର ଦେବୀ ରୂପେ ବର୍ଣ୍ଣନା କରାଯାଇଛି । ରକ୍ଷିଣୀ ଓ ବ୍ରହ୍ମବୀନୀମାନଙ୍କ ଦ୍ୱାରା ଇନ୍ଦ୍ର ଦେବର ଅଧିକାର ଶ୍ଳୋକ ଗଣିତ ହୋଇଥିଲା । ଏହି ମହିଳାମାନଙ୍କ ମଧ୍ୟରେ ଲୋଚାପୁତ୍ରୀ, ଗୋମାଦା, ଅପତା, ଶାନ୍ତ, ବିଶ୍ୱକ୍ଷୟ, ସୋପା, ଶୁକ୍ର, ଉତ୍ତମତ୍ରିନୀ, ଉର୍ବଶୀ, ସାନୀ, ଉନ୍ନତୀ, ଦାକ୍ଷିଣୀ ଓ ଦେବଦାନୀ ପ୍ରଭୃତି ଅନ୍ୟତମ । ଶିକ୍ଷାନୁଷ୍ଠାନମାନଙ୍କର

କଠୋର ବ୍ରହ୍ମଚର୍ଯ୍ୟ ପ୍ରଣାଳୀ ଉତ୍ତରୁ ବୁଦ୍ଧବାଦିନୀମାନେ ଉଦ୍ଧାଣ ହେଉଥିଲେ । ଏହି ଅନୁଷ୍ଠାନରେ ମହିଳାମାନେ ମଧ୍ୟ ଶିକ୍ଷାଦାନ ନିମନ୍ତେ ଯୋଗ୍ୟା ବିବେଚିତ ହେଉଥିଲେ । ଇନ୍ଦ୍ର ଓ ଯଦୁବଂଶରେ ଉଲ୍ଲେଖ ଅଛି ଯେ ବ୍ରହ୍ମଚର୍ଯ୍ୟ ପାଳନ କରି ଶିକ୍ଷା ସମାପ୍ତ କରିଥିବା କନ୍ୟାମାନଙ୍କ ପଦ ସମାନ ଯୋଗ୍ୟତା ଲାଭ କରିଥିବା ସୁକଳମାନଙ୍କୁ ବିବାହ ଦିଆଯିବା ଉଚିତ । ଅର୍ଥକ୍ଷେତ୍ରରେ ଉଲ୍ଲେଖ ଅଛି ଯେ କନ୍ୟାମାନେ ବ୍ରହ୍ମଚର୍ଯ୍ୟ ସଂଗ୍ରହ ପୁଞ୍ଜଳିତ ଶିକ୍ଷାନୁଷ୍ଠାନରେ ଶିକ୍ଷାଲାଭରୁ ଉଦ୍ଧାଣ ହେଲେ ବିବାହଯୋଗ୍ୟା ହୋଇ ପାରିବେ । ପୁରାଣ ଯୁଗର ନାରୀମାନଙ୍କୁ ସାମାଜିକ ଜୀବନରେ ମଧ୍ୟ ଉଚ୍ଚ ମର୍ଯ୍ୟାଦା ଦିଆଯାଉଥିଲା । ସୀମାନେ ସମସ୍ତ ପ୍ରକାର ଧର୍ମ କାର୍ଯ୍ୟରେ ସ୍ୱାମୀମାନଙ୍କ ପଦ ସମାନ ଅଧିକାର ଯୋଗ କରୁଥିଲେ । ସୀରୁ ସ୍ୱାମୀର ସରଧିଣୀ ବୋଲି ବିଶ୍ୱର କରାଯାଉଥିବାରୁ ସୀ ବିନା କୌଣସି ଧର୍ମାନୁଷ୍ଠାନ ବା ଯଜ୍ଞ କାର୍ଯ୍ୟ ସମାପ୍ତ ହୋଇପାରି ନଥିଲା । ଇନ୍ଦ୍ର ବେଦୀୟ ସମାଜରେ ଏକପଦୀ ବ୍ରତ କଠୋର ଥିଲା ଏବଂ ନାରୀମାନଙ୍କର ନିରାପଣ ଓ ପଦମର୍ଯ୍ୟାଦା ରକ୍ଷା କରିବା ଦିଗରେ ଖୁବ୍ ବଡ଼ାକଠି ବ୍ୟବସ୍ଥା ମଧ୍ୟ ଥିଲା ।

କୈତବ ଯୁଗରେ ନାରୀମାନଙ୍କର ଆତ୍ମମର୍ଯ୍ୟାଦା ଅସ୍ପଷ୍ଟ ରଖିବା ପାଇଁ ବିଭିନ୍ନ ଆଦର୍ଶ ଓ ପରମ୍ପରା ପ୍ରଚଳନ ଥିଲା । ଏସବୁ ଉପନିଷଦ ଓ ପୁରାଣ ଯୁଗର ପରବର୍ତ୍ତୀ କାଳରେ ଆଇନ ରୂପେ ପ୍ରବର୍ତ୍ତିତ ହୋଇଥିଲା । ବୃହଦାଗର୍ଯ୍ୟଙ୍କ ଉପନିଷଦରେ ବର୍ଣ୍ଣିତ ଅଛି ଯେ ପିତା ଗୋଟିଏ ଯଜ୍ଞ ଅନୁଷ୍ଠିତ କରାଇ ଗୋଟିଏ ପତ୍ନି କନ୍ୟାର କାମନା ମନରେ ପୋଷଣ କରି ଥିଲେ । କୌଣସିକ ବ୍ରାହ୍ମଣରେ ପାଠ୍ୟପୁତ୍ରୀ ନାହିଁ ତେଣୁ ମହିଳା ଉତ୍ତର ଭାରତରେ ବିଦ୍ୟାଳୟ କରି ବିଶେଷ ଜ୍ଞାନର ଅଧିକାରୀ ହୋଇଥିଲେ ଓ ତାଙ୍କୁ ବାକ୍ ପଦକ୍ଷେପେ ଭୃତ୍ୟ କରାଯାଉଥିଲା ବୋଲି ବର୍ଣ୍ଣନା କରାଯାଇଛି । ଦେବୀ ସରସ୍ୱତୀଙ୍କର ଅନ୍ୟ ନାମ ବାକ୍ । ଏହି ବାକ୍ ଶବ୍ଦରୁ କରାଯିବା ଗୋଟିଏ ଶ୍ଳୋକ ପରବର୍ତ୍ତୀ କାଳରେ ବେଦାନ୍ତ ଦର୍ଶନର ପ୍ରାଣକେନ୍ଦ୍ର ରୂପେ ବିବେଚିତ ହୋଇଛି । ପୌରାଣିକ ଯୁଗରେ ମୈତ୍ରେୟୀ, ଚାରା ଓ ଗାଣୀ ପ୍ରଭୃତି ମହିଳା ଦାର୍ଶନିକ ବିଦ୍ୟାରେ ବିଶେଷ ପଦ୍ୟ ଅର୍ଜନ କରିଥିଲେ । ଗାଣୀ ବିଦେହ ଗାନ୍ଧୀ ଜନକଙ୍କ ପତ୍ନିତ ସତ୍ୟରେ ବିଷାଦ ବ୍ରହ୍ମବିଦ୍ୱ ଯାଜ୍ଞବଲ୍କ୍ୟ କଣିକ ସହ ବ୍ରହ୍ମଜ୍ଞାନ ସମ୍ପର୍କିତ ବିଚର୍ଚ୍ଚାରେ ଯୋଗ ଦେଇ ପଦସୂଚୀ ସୂଚି ଉପସ୍ଥାପିତ କରିଥିଲେ । ଶ୍ରେଣୀ ଓ ଗୁରୁ୍ୟ ପୁସ୍ତକ ଉଲ୍ଲେଖ ଅଛି ଯେ

ଧର୍ମ ଉତ୍ସବରେ ସ୍ୱାମୀନାଥଙ୍କ ସହ ସ୍ତ୍ରୀମାନେ ବୈଦିକ ମନ୍ତ୍ର ଗଣାଗଣ କରୁଥିଲେ ।

ଆମ ପୁରାଣରେ 'ଅର୍ଦ୍ଧନାରିଶୁର' ବର୍ଣ୍ଣନା ଦେଖି । ଏହାର ସାଧାରଣ ଅର୍ଥ ହେଉଛି, ଇନ୍ଦ୍ରବଳର ଅର୍ଦ୍ଧେକ ନାରୀ । ବୟସ ଅଛି, ଦିନୁ ଧର୍ମର ଚିନ୍ତି ଦେବତା ବ୍ରହ୍ମା, ବିଷ୍ଣୁ ଓ ମହେଶ୍ୱରଙ୍କ ମଧ୍ୟରେ ବ୍ରହ୍ମା ପୁଷ୍ଟିକର୍ତ୍ତା, ବିଷ୍ଣୁ ପାଳନକର୍ତ୍ତା ଏବଂ ମହେଶ୍ୱର ସଂହାରକର୍ତ୍ତା । ମହେଶ୍ୱର ତାଙ୍କର ପତ୍ନୀ ପାର୍ବତୀଙ୍କୁ ଏତେ ଭଲ ପାଉଥିଲେ ଯେ ସେ ନିଜର ଅର୍ଦ୍ଧେକ ଶରୀର ପାର୍ବତୀଙ୍କୁ ଦେଇଥିଲେ ଏବଂ ପାର୍ବତୀଙ୍କର ନାରୀ ଶରୀରର ଅର୍ଦ୍ଧେକ ନିଜ ଚୁପରେ ଗ୍ରହଣ କରିଥିଲେ । ମହାକବି କାଳିଦାସ ତାଙ୍କର ଉପୁଷ୍ପଂଶ କାବ୍ୟରେ ଲେଖିଛନ୍ତି ଯେ ପୁରୁଷ ଏବଂ ନାରୀ ପରସ୍ପର ଏତେ ଭାବରେ ସଂଶ୍ଳିଷ୍ଟ, ଯେପରିକି କାବ୍ୟ ଏବଂ ଅର୍ଥ । ପୁରାଣର ନାରୀ ଜାତି ପ୍ରତି ଏହିପରି ସମାନତା ପ୍ରଦର୍ଶନ କରାଯାଇଥିଲା । ସୀତା, ସାବିତ୍ରୀ ଓ ଦ୍ରୌପଦୀଙ୍କ ଭଳି ନାରୀମାନେ ସମାଜରେ ବିଶେଷ ସମ୍ମାନ ଉପଭୋଗ କରୁଥିଲେ ଏବଂ ସମାଜ ଓ ପରିବାରରେ ସେମାନଙ୍କ ଉଚ୍ଚ ବ୍ୟକ୍ତିତ୍ୱ ଥିଲା । ସାବିତ୍ରୀ ରାଜକନ୍ୟା ହୋଇ ସୁଦ୍ଧା ଏକ କ୍ଷୁଦ୍ର ଗାନ୍ଧ୍ୟର ଜଣେ ରାଜପୁତ୍ରକୁ ପତି ରୂପେ ମନୋନୀତ କରିଥିଲେ । ଦ୍ରୌପଦୀ ପାଣ୍ଡବ ସାମ୍ରାଜ୍ୟର ପ୍ରଶାସନିକ କ୍ଷେତ୍ରରେ ସକ୍ରିୟ ଅଂଶ ଗ୍ରହଣ କରିଥିଲେ । ଦଶାୟା, ଦ୍ରୌପଦୀ ଗାନ୍ଧ୍ୟର ଅର୍ଥ ବିଭାଗ ବାଣ୍ଟିବାରେ ଥିଲେ । ବୈଦେହୀ ଓ ଦ୍ରୌପଦୀ ତୁଳ୍ୟ ମହିଷାସୁର ମର୍ଦ୍ଦିନୀମାନେ ସୁଦ୍ଧା କ୍ଷେତ୍ରରେ ବିଶେଷ କୃତିତ୍ୱ ଅର୍ଜନ କରିଥିଲେ । ମହାଭାରତର ପ୍ରଣେତା ପାଣ୍ଡବ 'ଶକ୍ତିକା' ବୋଲି ଗୋଟିଏ ଶବ୍ଦ ବ୍ୟବହାର କରିଛନ୍ତି । ଏହାର ଅର୍ଥ, ବଳା ନିକ୍ଷେପକାରଣୀ । ମେଘାସିନି ସମ୍ରାଜ୍ୟ ଚନ୍ଦ୍ରଭାଷା ମୌର୍ଯ୍ୟଙ୍କ ରାଜତ୍ୱ ସମାପ୍ତୀ ସ୍ୱ ବିଦଗ୍ରୀରେ ଅଧ୍ୟାଧିକାରୀ ରାଜକୁମାରୀ ମହିଳାମାନେ ସମ୍ରାଜ୍ୟର ଦେହରେ ଥିବାର ଉଲ୍ଲେଖ କରିଛନ୍ତି । ପଞ୍ଚିତ କୌଟିଲ୍ୟ ତାଙ୍କର ଅଧିକାଂଶରେ ମହିଳା ସୈନିକମାନେ ଧନୁର୍ତୀର ଦ୍ୱାରା ସଜ୍ଜିତ ହେଉଥିବା ମଧ୍ୟ ବର୍ଣ୍ଣନା କରିଛନ୍ତି । ନାରୀମାନଙ୍କୁ ସମାଜରେ ଉଚ୍ଚସ୍ଥାନ ଦେବା ପାଇଁ ଯେଉଁ ଅର୍ଦ୍ଧ ନାରୀଶୁର ବର୍ଣ୍ଣନା କରାଯାଇଛି, ତାହା କାଳର ପ୍ରକାରେ "ନ ସ୍ତ୍ରୀ ସ୍ୱାତନ୍ତ୍ର୍ୟସ୍ତ୍ୱ ପର୍ଯ୍ୟନ୍ତ"ରେ ପରିଣତ ହେଲା । ମନୁ ବହିରେ ଯେ ନାରୀମାନେ ବାଲ୍ୟକାଳରେ ପିତାଙ୍କ ଉପରେ ନିର୍ଭର କରିଥାନ୍ତି, ସୌବନ କାଳରେ ପତିଙ୍କ ଉପରେ ନିର୍ଭର କରନ୍ତି ଏବଂ ଦ୍ରୌପଦୀଙ୍କ ପୁତ୍ରମାନଙ୍କ ଫଳରେ ନିର୍ଭର କରନ୍ତି । ତେଣୁ ସମାଜରେ ନାରୀମାନଙ୍କର ବିକାଶ ଲାଗି ସେମାନଙ୍କୁ ସ୍ୱାଧୀନତା ଦିଆଯିବା ଆବଶ୍ୟକ ।

ବୌଦ୍ଧମୂର୍ତ୍ତୀ ସମାଜରେ ନାରୀମାନେ ଉଚ୍ଚ ସମ୍ମାନ ଲାଭ କରୁଥିଲେ । ସେମାନେ ଡିକ୍ସୁଣୀ ସଙ୍କଳନ ନାମ ଲେଖାଇଥିଲେ ବ୍ରହ୍ମଗୁଣିନୀମାନେ ସାମାଜିକ ଜୀବନରେ ସ୍ୱତନ୍ତ୍ର ସୁବିଧା ସୁଯୋଗ ଲାଭ କରୁଥିଲେ । ବିଶାଖା, ଅସୀପାଲୀ ଓ ସୁପ୍ରିୟା ପ୍ରଭୃତି ନାରୀମାନେ ସମାଜ ସେବା କାର୍ଯ୍ୟରେ ବିଶେଷ ଖ୍ୟାତି ଲାଭ କରିଥିଲେ । ଡିକ୍ସୁଣୀ ସଂପର୍କେ ଥିବା ବହୁ ଜ୍ଞାନବତୀ ବ୍ରହ୍ମଗୁଣିନୀଙ୍କୁ "ଥେରୀ" ନାମରେ ଆଦ୍ୟାତ କରାଯାଇଥିଲା । ଉତ୍ତରୀନ ବୁଦ୍ଧ ଆଧ୍ୟାତ୍ମିକ ସାଧନାରେ ପିଠି ଲାଭ କରିଥିବା ତେରନଣ ବିଶିଷ୍ଟ ଥେରୀଙ୍କ ନାମ ତଲେଖା କରିଛନ୍ତି । ଶ୍ରୀ ଧର୍ମପାଳଙ୍କ "ଥେରୀଗାଥା" ବୀରାଗ୍ରନ୍ଥରୁ ଦଶାୟା ଯେ ବୌଦ୍ଧମୂର୍ତ୍ତୀ ସାମାଜିକ ସଂସ୍କାର ଆନ୍ଦୋଳନରେ ସୋନା, ଅନୁପମା, ଶଶୀଲେନା, ବଦା, ବିଶାଖୋତ୍ୟା ଓ ସୁନ୍ଦରୀ ପ୍ରଭୃତି ବିଶିଷ୍ଟ ନାରୀମାନେ ଗୁରୁତ୍ୱପୂର୍ଣ୍ଣ ଭୂମିକା ଗ୍ରହଣ କରିଥିଲେ । ଏହାର ପରବର୍ତ୍ତୀ କାଳରେ ବୌଦ୍ଧଧର୍ମାନ୍ୱୟୀ ନାରୀ ଶିକ୍ଷା ଓ ସାଧାରଣ ପ୍ରଗତି ଉପରେ ଗୁରୁତ୍ୱ ଦିଆଯାଇଥିଲା । ସମ୍ରାଜ୍ୟ ଅଶୋକଙ୍କର ଜଣେ ଭଗଣୀ ଶ୍ରୀଲଙ୍କା ଯାଇ ସେଠାରେ ଦର୍ଶନ ଶାସ୍ତ୍ର ସମ୍ପର୍କିତ ଏକ ବିଦ୍ୟାଳୟ ପ୍ରତିଷ୍ଠା କରି ମହିଳାମାନଙ୍କୁ ବିଭିନ୍ନ କଳା ବିଦ୍ୟାରେ ତାଲିମ ଦେଇଥିଲେ । ସପ୍ତମସ୍କନ୍ଧର ରାଜା ଇନ୍ଦ୍ରପ୍ରସାଦ ଭଗିନୀ ଇକ୍ଷାବତୀ ଯେ କେତେକ ବନ୍ଦୁସାନରେ ପିଠି ଲାଭ କରିଥିଲେ, ତାହା ନୁହେଁ, ସେ ସହରସ୍ଥାନ

ନାମକ ଏକ ନୂତନ ଧର୍ମତତ୍ତ୍ୱ ପ୍ରସାର କରିଥିଲେ ଏବଂ ଉଚ୍ଚ ଚକ୍ଷୁ ବିଦ୍ୟାଳୟ ଅବୃଦ୍ଧ ପିଠି ଗ୍ରହଣ ରଚନା କରିଥିଲେ । ଉଚ୍ଚ ବଂଶୀୟା ହୋଇ ସୁଦ୍ଧା ସାଧନା କ୍ଷେତ୍ରରେ ନିଜ ନିଜକୁ ଛଦ୍ମ ନାମରେ ପରିଚିତ କରାଇ ନିଜେ ଧୋବଣୀ, ପିତେଇ ସତରୁଣୀ, ଶୁକ୍ରୁଟି ତମାଗୁଣୀ ପ୍ରଭୃତି ସାତ ଭଗଣୀ ଅରୁତ ଚକ୍ଷୁ ଶକ୍ତି ଦ୍ୱାରା ଜନମାନସରେ ଆଲୋଚନ ପୁଷ୍ଟି କରିଥିଲେ । ଭାରତୀ ନାମ୍ନୀ ଜଣେ ମହିଳା ତାଙ୍କର ସ୍ୱାମୀ ମନ୍ତ୍ରନ ମିଶ୍ର ଓ ଆଦିଶଙ୍କରାଚାର୍ଯ୍ୟଙ୍କ ମଧ୍ୟରେ ହୋଇଥିବା ଶାସ୍ତ୍ର ମୁଦ୍ରେରେ ଅତି ବିଶ୍ୱାସୀ ସହ ମଧ୍ୟସ୍ଥି ରୂପେ କାର୍ଯ୍ୟ କରିଥିଲେ । ଭାସ୍କରାଚାର୍ଯ୍ୟଙ୍କ ବନ୍ଧ୍ୟା ଲୀଳାବତୀ ସୁବର୍ତ୍ତୀ ଅବସ୍ଥାରେ ପତିଙ୍କୁ ହରାଇଥିଲେ ମଧ୍ୟ ବିଦ୍ୟାଧ୍ୟୟନ କରି ଶକ୍ତି ଓ ଦର୍ଶନ ବିଦ୍ୟାରେ ବିଶେଷ ବ୍ୟୁତ୍ପତ୍ତି ଲାଭ କରିଥିଲେ । ସେହିପରି ଖନା ନାମ୍ନୀ ଅନ୍ୟ ଜଣେ ମହିଳା ଗୃହ ବିଜ୍ଞାନ ବିଶାରଦା ରୂପେ ବିଶେଷ ଖ୍ୟାତି ଅର୍ଜନ କରିଥିଲେ ।

ଏହାର ପରବର୍ତ୍ତୀ କାଳରେ ଭାରତ ପାଶ୍ଚାତ୍ୟ ଦେଶଗୁଡ଼ିକ ସମ୍ପର୍କରେ ଆସିବା ଫଳରେ ଭାରତର ଇତିହାସରେ ଏକ ନୂତନ ଆନ୍ଦୋଳନ ଖେଳିଗଲା । ମହିଳାମାନଙ୍କ ଉପରେ ରହିଥିବା ବିଭିନ୍ନ ଧର୍ମିକ ସାମାଜିକ କଟକଣା ଓ ଅନ୍ଧବିଶ୍ୱାସ ବିଶେଷ ଭାବରେ ସମାଲୋଚିତ ହେଲା । ପାଶ୍ଚାତ୍ୟ ଭାବଧାରାରେ ଅନୁପ୍ରାଣୀତ ହୋଇ କେତେକେ କେତେ ଯେଉଁ ଧର୍ମ ସଂସ୍କାରକମାନଙ୍କର ଆବିର୍ଭାବ ହୋଇଥିଲା, ସେମାନଙ୍କ ମଧ୍ୟରେ ରାଜା ରାମମୋହନଙ୍କ ନାମ ଉଲ୍ଲେଖଯୋଗ୍ୟ । ମହିଳାମାନଙ୍କ ପଦମର୍ଯ୍ୟାଦା ଅକ୍ଷୁଣ୍ଣ ନିମନ୍ତେ ତାଙ୍କର ଅବଦାନ ଇତିହାସ ବହିତ ।

ମହାତ୍ମାଗାନ୍ଧୀ ଯେତେବେଳେ ଭାରତୀୟ ରାଜନୀତି କ୍ଷେତ୍ରରେ ପ୍ରବେଶ କଲେ, ସେହି ସମୟରେ ଭାରତୀୟ ମହିଳାମାନଙ୍କର ଆନ୍ଦୋଳନ ଭିନ୍ନ ରୂପ ନେଲା । ପୂର୍ବରୁ ଗୁଲିଥିବା ସାମାଜିକ ସଂସ୍କାର ଆନ୍ଦୋଳନ ସହିତ ଗାନ୍ଧିଜୀ ତାଙ୍କର ରାଜନୈତିକ ସ୍ୱାଧୀନତା ଆନ୍ଦୋଳନ ନିଜର ଦେଇଥିଲେ । ପଞ୍ଚିତ ଭବାନୀଙ୍କ ଭାଷାରେ "ଆମ ଦେଶର ମହିଳାମାନଙ୍କ ମଧ୍ୟରେ ଯେଉଁ ନାଟକୀୟ ପରିବର୍ତ୍ତନ ଦେଖାଦେଇଥିଲା, ତାହା ସେହି ଅତୁଟ ତଥା ମହାନ ବିପ୍ଳବୀ ନେତା ମହାତ୍ମା ଶାନ୍ତି ଆଣିଥିଲେ । ଗାନ୍ଧୀ ଯେତେବେଳେ ତାଙ୍କର ଦେଇଥିଲେ, ଦେଶରେ ଅଗଣିତ ନରନାରୀ ଭାରତର ସ୍ୱାଧୀନତା ଆନ୍ଦୋଳନରେ ଅଂଶ ଗ୍ରହଣ କରିବା ପାଇଁ ବାହାରି ଆସିଥିଲେ । ଭାରତୀୟମାନେ ନିଜ ଶତ୍ରୁକୁ ପୁରାତନ ବେତ୍ତିମାନ ଛିନ୍ନ କରି ଦେଇଥିଲେ ଏବଂ ଆଉଁସରେ ଏହା ଯେପରି ତାଙ୍କ ହାତରେ ନ ଲାଗେ ସେଥିପାଇଁ ପ୍ରତିବାଦୀ ହୋଇଥିଲେ । ପୁରୀବନ୍ଧୁଙ୍କୁ ଫେରାଇ ନେବା ନିମନ୍ତେ ଇଂରେଜମାନଙ୍କ ପକ୍ଷରୁ ସକଳ ଉଦ୍ୟମ କରାଯାଇଥିଲା, ଏଥିରେ ସଫଳ ନାହିଁ, ବିଷ୍ଣୁ ସେନାମାନଙ୍କର ସେ ଉଦ୍ୟମ ବ୍ୟର୍ଥ ହୋଇଯାଇଥିଲା ।"

ଆମ ଦେଶ ସ୍ୱାଧୀନତା ଲାଭ କରିବାର ପରବର୍ତ୍ତୀ କାଳରେ ନାରୀ ନାଟିର ସାମାଜିକ ବିକାଶ ଲାଗି ଉଦ୍ୟମ ଆରମ୍ଭ ହେଲା । ବର୍ତ୍ତମାନର ସରକାର ୧୯୮୦ ମସିହାରେ ଉପତ୍ୟକା ଆସିବା ପରେ ନାରୀ ଶକ୍ତି ବିକାଶ ନିମନ୍ତେ ଅନେକ ନୂତନ କାର୍ଯ୍ୟକ୍ରମ ଗ୍ରହଣ କରିଛନ୍ତି । ଶ୍ରୀ ଶିଖର କ୍ଷେତ୍ରରେ ଅରୁତପୁର୍ବ ନାଗରଣ ପୁଷ୍ଟି ହୋଇଛି । ୧୯୮୧ ମସିହାରେ ଦିବାବରୁ ଦଶାୟା ଯେ ଓଡ଼ିଶାରେ ପୁରୁଷମାନଙ୍କ ପାଞ୍ଚର ସଂଖ୍ୟା ୧୦୦ ଏବଂ ମହିଳା ପାଞ୍ଚର ସଂଖ୍ୟା ଗତକର୍ତ୍ତା ୯୯ । ସେଥିପାଇଁ ଭାରତବର୍ଷରେ ପ୍ରଥମ କରି ଆମ ଗାନ୍ଧ୍ୟରେ ବିଶ୍ୱବିଦ୍ୟାଳୟ ସ୍ନାତକୋତ୍ତର ପର୍ଯ୍ୟନ୍ତ ଡିପାର୍ଟମେଣ୍ଟରେ ବିନା ଦରମାରେ ପଢ଼ିବାକୁ ସୁବିଧା ରଖାଯାଇଛି । ମହିଳା କଲେଜଗୁଡ଼ିକରେ ଛାତ୍ରୀ ନିର୍ବାସନ ପ୍ରଦାନ ଅନ୍ୟାନ୍ୟ ସ୍ୱତନ୍ତ୍ର ସୁବିଧା ପ୍ରଦାନ କରାଯାଇଛି । ପୂର୍ବରୁ ମାତ୍ର ଦେଶୀ ମହାବିଦ୍ୟାଳୟ ଥିଲା । ଏବେ ଏହାର ସଂଖ୍ୟା ଫଳରୁ ଅଧିକ ହୋଇଛି ବାଲିକା ହାଇସ୍କୁଲ ସଂଖ୍ୟା ୫ ଗୁଣକୁ ବୃଦ୍ଧି । ଆଦିବାସୀମାନଙ୍କ ପ୍ରତି ପଥାସତର କୋର୍ଟ୍ ସୁଲ୍ ଛାପନ କରାଯାଇଛି । ଆଜି ଉଚ୍ଚ ବିଶ୍ୱବିଦ୍ୟାଳୟରେ ପ୍ରଥମ ପଦେଷା ଡିପ୍ଲୋମା ସଂଖ୍ୟା ଅଧିକ । ଆଜି ଶାନ୍ତି ସରକାର ନାରୀ ଶିକ୍ଷା ପ୍ରତି ଗୁରୁତ୍ୱ ଦେବା ଫଳରେ ଏବଂ ଶାନ୍ତି

ପୁଣ୍ୟ ସୁଯୋଗ ଯୋଗାଇ ଦେବା ଦ୍ଵାରା ପରେ ପରେ ପ୍ରତି ଚରିତ୍ରରେ ଉପହୋତୁ ପାଠ ପଢ଼ିବା ପାଇଁ ଆଗେଇ ଆସୁଛି ।

ମହିଳାମାନେ ଶିକ୍ଷା ଲାଭ ପରେ ଯେପରି ନିୟୁତ୍ତି ପାଇପାରିବେ ସେ ପିତାଙ୍କ ସରକାର ଆମର ବହୁ କାର୍ଯ୍ୟକ୍ରମ ଦ୍ଵାରା ନେଇଛନ୍ତି । ରାଜ୍ୟର ପ୍ରାଥମିକ ବିଦ୍ୟାଳୟଗୁଡ଼ିକରେ କେବଳ ମହିଳାମାନଙ୍କୁ ଶିକ୍ଷାଦିଆଁ ଚାହୁଁ ନିୟୁତ୍ତି ଦେବା ପାଇଁ ସରକାର ପ୍ରୋତ୍ସାହନ ଦେଇଛନ୍ତି । ଏହି ପଦକ୍ଷେପ ଫଳରେ ୧୯୮୩ରୁ ୧୯୮୬ ମଧ୍ୟରେ ମାଧ୍ୟମିକ ଶିକ୍ଷାନୁଷ୍ଠାନଗୁଡ଼ିକରେ ୬୭୮୩ ଜଣ ଶିକ୍ଷାଦିଆଁ ନିୟୁତ୍ତି ପାଇଛନ୍ତି । ମନୋନୟନ ପରୀକ୍ଷାରେ ପ୍ରଥମେ ମହିଳାମାନଙ୍କୁ ବଛାଯିବା ପରେ ବଳକା ସ୍ଥାନମାନଙ୍କରେ ପୁରୁଷମାନଙ୍କୁ ନିୟୁତ୍ତି ଦିଆଯିବ ବୋଲି ରାଜ୍ୟ ସରକାର ନୀତିଗତ ଭାବେ ନିଷ୍ପତ୍ତି ନେଇଛନ୍ତି । ରାଜ୍ୟର ପ୍ରୋତ୍ସାହନ କେନ୍ଦ୍ରଗୁଡ଼ିକ ମଧ୍ୟରୁ ଶତକଡ଼ା ୫୦ ଭାଗ ମହିଳାମାନଙ୍କ ପାଇଁ ସଂରକ୍ଷିତ ରହିଛି । ଏହି କେନ୍ଦ୍ରଗୁଡ଼ିକର ନିର୍ଦ୍ଦେଶ ଦାୟିତ୍ଵ ମହିଳାମାନଙ୍କ ଉପରେ ନ୍ୟତ୍ତ ହୋଇଛି । ରାଜ୍ୟ ସରକାର ରାଜ୍ୟ ମଧ୍ୟରେ ମହିଳାଙ୍କ ନିମନ୍ତେ ୫ ହଜାର ପଞ୍ଚମାଲ୍ ଶିକ୍ଷା କେନ୍ଦ୍ର ଖୋଲିବା ପାଇଁ କେନ୍ଦ୍ର ସରକାରଙ୍କୁ ପ୍ରୋତ୍ସାହ ଦେଇଛନ୍ତି । ଏଥିରୁ ୨,୯୬୫ କେନ୍ଦ୍ର ପାଇଁ ମଞ୍ଜୁରୀ ମିଳିଛି । ଆଉ ଅଧିକ କେନ୍ଦ୍ର ଖୋଲିବା ପାଇଁ କେନ୍ଦ୍ର ସରକାରଙ୍କଠାରୁ ଅନୁମୋଦନ ମିଳିବ ବୋଲି ଆଶା କରାଯାଉଛି । ଏହି କେନ୍ଦ୍ରଗୁଡ଼ିକର ଦାୟିତ୍ଵରେ ମହିଳାମାନେ ରହିବେ ବୋଲି ସରକାର ସ୍ଥିର କରିଛନ୍ତି ।

ଶିକ୍ଷା ଓ ସ୍ଵାସ୍ଥ୍ୟ ବିଭାଗରେ ଥିବା ବିଭିନ୍ନ ପଦ ପଦବୀରେ ୧୦ ହଜାର ୫୨୭ ଜଣ ମହିଳାଙ୍କୁ ନିୟୁତ୍ତି ଦିଆଯାଇଛି । ଏହା ବ୍ୟତୀତ ୧,୧୨୦ ଜଣ ମହିଳାଙ୍କୁ ବିଶେଷ ଶିକ୍ଷା ଓ ପ୍ରଶିକ୍ଷଣ ଦିଆଯାଇଛି ଏବଂ ୩୧ ହଜାର ୬୧୯ ଜଣ ମହିଳା ପୁସ୍ତକ ସଂଗ୍ରହଣା ରୂପେ ପ୍ରଶିକ୍ଷଣ ଲାଭ କରିଛନ୍ତି । ଏଥି ମଧ୍ୟରୁ ୫ ହଜାର ୮୨୬ ଜଣଙ୍କୁ ମାସିକ ୫୦ ଟଙ୍କା ଉତ୍ତା ଦେଇ ଏ.ଏଲ୍.ଏମ୍.ମାନଙ୍କୁ ସାହାଯ୍ୟ କରିବା ପାଇଁ ନିୟୁତ୍ତି ଦିଆଯାଇଛି ।

କେବଳ ମହିଳା କର୍ମଚାରୀଙ୍କୁ ନେଇ ରାଜ୍ୟର ସରକାରୀ ସ୍ତରରେ ଏକ ମହିଳା ସମାଜ ଖୋଲାଯାଇଛି । କଟକ ସମେତ ରାଜ୍ୟର ପୁଣ୍ୟ ସ୍ଥାନମାନଙ୍କରେ ଅନୁରୂପ ସମାଜ ଖୋଲିବା ପାଇଁ ପଦକ୍ଷେପ ନିଆଯାଇଛି । ବିନୀତମାନଙ୍କର କଲ୍ୟାଣ କାର୍ଯ୍ୟକ୍ରମରେ ମହିଳାମାନଙ୍କୁ ନିୟୁତ୍ତି ଦେବାପାଇଁ ସ୍ଥିର ହୋଇଛି । କନେକ୍ସନ୍ସ, ଯୁବରକ୍ଷୀ ଓ ବେସାମିତିକ ପ୍ରତିରକ୍ଷା ବାଟିନୀରେ ମହିଳାମାନଙ୍କୁ ଗ୍ରହଣ କରିବା ପାଇଁ ମଧ୍ୟ ଆମ ସରକାର ନିଷ୍ପତ୍ତି ନେଇଛନ୍ତି ।

ଗ୍ରାମରୋଷ୍ଟ୍ରୀ ଓ ପଞ୍ଚାୟତ ସମିତିର ବିଭାଗ ଅଧୀନରେ ୨୧ ହଜାର ୩୮ ଜଣ ମହିଳା ବିଭିନ୍ନ ପଦବୀରେ ନିୟୁତ୍ତି ପାଇଛନ୍ତି ଏବଂ ବିଭିନ୍ନ ଧରଣର କାର୍ଯ୍ୟରେ ମହିଳାମାନଙ୍କୁ କର୍ମକୁଶଳ କରିବା ପାଇଁ ଏକ

ନିଦ୍ଵନ୍ଦ୍ଵ ଯୋଜନା ପ୍ରସ୍ତୁତ କରାଯାଇଛି । ପର୍ଯ୍ୟଟନ ଓ ସଂସ୍କୃତି ବିଭାଗରେ କେତେକ ପଦବୀରେ ମହିଳା ପ୍ରାଥମିକଙ୍କୁ ନିୟୁତ୍ତି କ୍ଷେତ୍ରରେ ପ୍ରାଧିକାର ଦିଆଯିବା ପାଇଁ ମଧ୍ୟ ସ୍ଥିର ହୋଇଛି । ସରକାର ଶିକ୍ଷା ପ୍ରତିଷ୍ଠାନ ଓ ଆସ ନିୟୁତ୍ତି କ୍ଷେତ୍ରରେ ମଧ୍ୟ ଶତକଡ଼ା ୧୦ ଭାଗ ସ୍ଥାନ ସଂରକ୍ଷଣ ପାଇଁ କାର୍ଯ୍ୟାନୁଷ୍ଠାନ ଗ୍ରହଣ କରାଯାଇଛି । ସହରର ବନ୍ଧି ପଥକରେ ବିଭିନ୍ନ ଅର୍ଥକର୍ମୀ ଧରଣରେ ମହିଳାମାନଙ୍କୁ ପ୍ରଶିକ୍ଷଣ ଦେଇ ପରିବାରର ଆସ ବୃଦ୍ଧିରେ ସହାୟତା ପାଇଁ ବ୍ୟବସ୍ଥା ଗ୍ରହଣ କରାଯାଇଛି । ଏମାନଙ୍କ ମଧ୍ୟରୁ ୧୪୭ ଜଣ ମହିଳାଙ୍କୁ ୬ଟି ଡିଭିଜନରେ ବାଲ୍ୟକାର୍ଯ୍ୟ ଶିକ୍ଷାଦିଆଁ ରୂପେ ନିୟୁତ୍ତି ଦିଆଯାଇଛି ଏବଂ ୧,୧୩୫ ଜଣ ମହିଳାଙ୍କୁ ବିଭିନ୍ନ ଧରଣ ମାଧ୍ୟମରେ ୩ ଲକ୍ଷ ୬୨ ହଜାର ୭୭୦ ଟଙ୍କା ଋଣ ପୁଞ୍ଜର ଯୋଗାଇ ଦିଆଯାଇଛି ।

ବୈଷୟିକ ଶିକ୍ଷା କ୍ଷେତ୍ରରେ ମହିଳାଙ୍କ ଦକ୍ଷତା ବୃଦ୍ଧି ଲାଗି ରାଜ୍ୟ ସରକାର ମହିଳା ପଲିଟେକନିକ୍ ଓ ଆଇ.ଟି.ଆଇ. ପ୍ରତିଷ୍ଠା କରିଛନ୍ତି । ବର୍ତ୍ତମାନ ରାଜ୍ୟର ୧୦୦ଟି ପଞ୍ଚାୟତ କେନ୍ଦ୍ରରେ ୩ ହଜାର ମହିଳାଙ୍କୁ ନିୟୁତ୍ତି ଦିଆଯାଇଛି ।

ରାଜ୍ୟର ବିଭିନ୍ନ କର୍ମ ନିୟୋଜନ କାର୍ଯ୍ୟକ୍ରମରେ ନାମ ରେକର୍ଡ୍ ସେତୁ କରିଥିବା ୫୫ ହଜାର ୩୦୧ ଜଣ ମହିଳା ବର୍ତ୍ତମାନ ସୁଦ୍ଧା ବିଭିନ୍ନ କ୍ଷେତ୍ରରେ ନିୟୁତ୍ତି ପାଇଛନ୍ତି । ଏହାକୁ ଅଧିକ ସମ୍ପ୍ରସାରିତ କରିବା ଓ ଆସନିୟୋଜନ କ୍ଷେତ୍ରରେ ମହିଳାମାନଙ୍କୁ ପ୍ରୋତ୍ସାହନ ଦେବା ପାଇଁ ପୁଣ୍ୟପତ୍ରୀ ଗୁରୁତ୍ଵ ଆରୋପ କରିଛନ୍ତି ।

ଆମ ରାଜ୍ୟ ସରକାର ବିଧିବିଧାନ ସଭା ପୂର୍ବରୁ ବ୍ୟବସ୍ଥା କରିଛନ୍ତି । ତଥାପି ଅନେକ ପ୍ରାଥମିକ ଥିବା ମହିଳା ରହିଛନ୍ତି । ସେଥି ନିମନ୍ତେ ସରକାର ପ୍ରତ୍ୟେକ ପଦବୀରୁ ସଂରକ୍ଷଣ ୧ ହଜାର ଟଙ୍କା ସାହାଯ୍ୟ ଦେଇଛନ୍ତି । ଏହାଦ୍ଵାରା ସେମାନେ ସରକାରୀ କର୍ମରେ ଯୋଗ ଦେଇ ବ୍ୟବସ୍ଥା କରି ନିଜର ସଂସାର କୋଇ ପାରିବେ । ଏପରି ୨ ଲକ୍ଷ ପରିବାରକୁ ସାହାଯ୍ୟ ଦେବା ନିଷ୍ପତ୍ତି ନିଆଯାଇଛି । ୧୯୮୮-୮୯ ବର୍ଷରେ ୧ ଲକ୍ଷ ମହିଳାଙ୍କୁ ଏହି ସାହାଯ୍ୟ ଦିଆଯାଇଛି ।

ଆମ ଦେଶର ସର୍ବପାଳ ପ୍ରମାଣିତ କରିଛି ଯେ ପୁରୁଷ ଓ ମହିଳା ସମତଃ ସମାନ । ସମାନ ପ୍ରତି ଉଭୟ ପୁରୁଷ ଓ ମହିଳାଙ୍କର ସମାନ ଦାୟିତ୍ଵ, ଅଧିକାର ଓ ବର୍ତ୍ତବ୍ୟ ରହିଛି । ଏହି ସମାନତାକୁ ଯଦି ଆମେ ପ୍ରତିଷ୍ଠିତ କରାଇ ପାରିବା, ତେବେ ଆମ ଦେଶ ବିଶ୍ଵରେ ଶ୍ରେଷ୍ଠ ଆମର ଅଳଙ୍କାର କରି ପାରିବ ।

କୃଷି ଅନୁରୋଧ ସହାୟତା  
ପୁଞ୍ଜର ଓ ଲୋକ ସମ୍ପର୍କ ବିଭାଗ  
ଭୁବନେଶ୍ଵର ।



...କୃଷି ଅନୁରୋଧ ସହାୟତା ପୁଞ୍ଜର ଓ ଲୋକ ସମ୍ପର୍କ ବିଭାଗ ଭୁବନେଶ୍ଵର ।

# ଓଡ଼ିଶାର ଗର୍ବ ଚିଲିକା

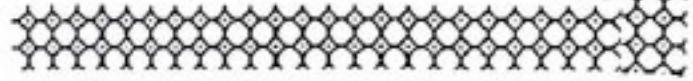

ଅଧ୍ୟାପକ ପ୍ରଫୁଲ୍ଲ କୁମାର ମହାନ୍ତି

ବାସ୍ତବରେ ଚିଲିକା କଥା ଗାରିଲେ ମନକୁ ଆସେ ସେହି କବିରର ରାଧାନାଥଙ୍କ ଚିଲିକା କାବ୍ୟ । ସତରେ କ'ଣ ସେ ନୁହେଁ ! କେତେ ଜର୍ବ, କେତେ ଭାରତ୍ୱ ତଥା ପ୍ରାବନ୍ଧିକ କ'ଣ ସେ ବର୍ଣ୍ଣନା କରି ପାରନ୍ତି ତାହା କଳ୍ପନା ବାହାରେ । ତଥାପି ଚିଲିକା ସେହିପରି ତା'ର ଗାରିମା ପ୍ରକାଶ କରୁଛି । ବୁଝି ହେଉଛି କ୍ରମଶଃ ତା'ର ଶ୍ରୀ, ତା'ର ଅପରୂପ ଏବଂ ଅନୁପମ ସୌନ୍ଦର୍ଯ୍ୟ ।

ଓଡ଼ିଶାର ଦୀର୍ଘ ହ୍ରଦ ଚିଲିକା, ଅଂଶୁପା ଓ ସର ମଧ୍ୟରୁ ଚିଲିକାର ସ୍ଥାନ ଶୀର୍ଷ । ସମୁଦ୍ର ଉପକୂଳ ଅଞ୍ଚଳରେ ଗୋଟିଏ ଅଂଶ ବିଛି ମାତ୍ରରେ ଭିତରକୁ ପଶିପାଇ ପୁଷ୍ପି କରୁଛି ଲୁଣିମିଶା ମଧୁର ଜଳ ପୂର୍ଣ୍ଣ ଏ ହ୍ରଦ । ଆଉ ବନ୍ୟୋପସାଗର ଜଳରେ ଏହାର ବସୁ ହୋଇଥାଏ ସର୍ବତ୍ର ପ୍ରାଚିତ । ହ୍ରଦଟିର ସାଗର ସହ ଏପରି ଅନ୍ତରଙ୍ଗ ବନ୍ଧୁ ପରି ସମ୍ପର୍କ ଯେ ଚିଲିକାର ଜଳଭାଗର ପରିମାଣ ବର୍ଷସାରା ଅରାବ ନ ଥାଏ । ଭୌଗଳିକ ଦୃଷ୍ଟିକୋଣରୁ ଚିଲିକା ଏକ ହ୍ରଦ ନୁହେଁ । କାରଣ ସ୍ଥଳଭାଗ ମଧ୍ୟସ୍ଥ ଜଳଭାଗ ଏହାର ପରିସର ନୁହେଁ । ଏକ ଅସଙ୍ଗତ ପଥ ମଧ୍ୟ ଦେଇ ସାଗରର ଜଳ ହ୍ରଦକୁ ପ୍ରବେଶ କରୁଥିବାରୁ ଏହା ଲାଗୁନ୍ (Lagoon) ଭାବରେ ପରିଚିତ । ଉତ୍ତୁପାରୁ ଖୁସିର କଥା କେବଳ ଓଡ଼ିଶାରେ କାହିଁକି ସମସ୍ତ ଭାରତବର୍ଷରେ ଏହା ହେଉଛି ବୃହତ୍ତମ ଲାଗୁନ୍ । ଅଧିକାର କରୁଛି ଓଡ଼ିଶା ଉପକୂଳର ପୂର୍ବଭାଗକୁ ପ୍ରାୟ ୧୧୦୦ ବର୍ଗ କି.ମି. ପରିମିତ ସ୍ଥାନ । ଆଉ ତା'ର ଗାରିପଟେ ସେଇ ରହିଛି ଛୋଟ ବଡ଼ ଅନେକ ଗ୍ରାମ । ସେଗୁଡ଼ିକ ହେଲା ଘିଅଖୋଲା, ଲମ୍ବୋରପୁର, ରାହାଣବେଳା, ଗ୍ରାହୁଣ କୋଣଡ଼ି, ପଥରକଟା, ବରଗା, ବରକାବନ୍ଧ ଓ ହରିପୁର ଭଦ୍ୟାଦି । ନୀରବ ଜଳଭାଗି ବହୁଃପାର୍ଶ୍ୱର କୋଳାହଳମୟ ଗ୍ରାମଗୁଡ଼ିକ ଅଣିଥାଏ ଅନେକ ଅନନ୍ଦ ଆଉ ନିର୍ଜୀବ ଚିଲିକାକୁ କରିଥାଏ ଜୀବନ୍ତମୟ ।

ଚିଲିକା ଏକ ବହୁରୂପୀ । ଋତୁ ପର୍ଯ୍ୟାୟ କ୍ରମେ ଚିଲିକାର ରୂପ ଭିନ୍ନଭିନ୍ନ । ବର୍ଷା ଋତୁରେ ମୂଷଳଧାରାର ବର୍ଷା ଚିଲିକାର ଗର୍ଭକୁ କରିଥାଏ ଭବୁତୁରୁ । ଅସମ୍ଭବ ହୋଇଗଲେ ଏ ସମୟରେ ଚିଲିକାର ଥଳକୂଳ । କେବଳ ପରିତୀର୍ଣ୍ଣକ କାହିଁକି ନାଟିକ ମଧ୍ୟ ଭୟଭୀତ ହୁଏ ତା'ର ନାବ ନେଇ ଚିଲିକା ବନ୍ଧରେ ପଡ଼ା କରିବା ପାଇଁ । ଆଉ ଶୀତ ଓ ଶରତ ଋତୁରେ ଚିଲିକା ସର୍ବିତରେ ଅନେକ ପ୍ରକାର ପରିଗ୍ରାଣ ପକ୍ଷୀ (migratory birds) ଜୀବ ସମାରୋହରେ । ଯେଉଁ ପକ୍ଷୀଗୁଡ଼ିକ ପାର୍ବତୀୟ ଭୂ ଅଞ୍ଚଳରେ ଗ୍ରୀଷ୍ମ ଋତୁ ଅତିବାହିତ କରିଥାଆନ୍ତି, ସେମାନେ ଶୀତ ଋତୁରେ ସମତଳ ଅଞ୍ଚଳ ବା ନିମ୍ନ ପର୍ଯ୍ୟନ୍ତ ଅଞ୍ଚଳ (Lower foot hills) କୁ ପଡ଼ା କରିଥାଆନ୍ତି । ଭାରତର ଏ ପ୍ରକାର ପରିଗ୍ରାଣ (migration) ଅତି ସାଧାରଣ । ପଞ୍ଚାମାନେ ଅନେକ ଦୂରରୁ ଘଣ୍ଟାକୁ ପ୍ରାୟ ୪୮ ରୁ ୬୦ କି.ମି. ପର୍ଯ୍ୟନ୍ତ ଏବଂ କୃତ୍ତି ୮୦ କି.ମି. ବେଗରେ ନିଜର ଲକ୍ଷ୍ୟସ୍ଥଳକୁ ଆସିଥାଆନ୍ତି । ଏମାନଙ୍କ ମଧ୍ୟରୁ କେତେକ ଦିନବେଳେ ଓ ଆଉ କେତେକ ରାତ୍ରୀ ଓ ଦିବା ସମୟରେ ପଡ଼ା କରିଥାଆନ୍ତି, କିନ୍ତୁ ରାତ୍ରୀରେ ସେମାନଙ୍କ ବେଗ ପ୍ରାୟ ବୃଦ୍ଧି ପାଇଥାଏ । ସାଧାରଣ ପାଂଚ (weather) ବିନା ପରି ଚିଲିକା ବ୍ୟତିକ୍ରମ ପରିଲକ୍ଷିତ ହୋଇଥାଏ, ତେବେ ତାଙ୍କ ଲକ୍ଷ୍ୟସ୍ଥଳରେ ପହଞ୍ଚିବା ବିନମ୍ନ ଘଟିଥାଏ । ଶୀତ ପ୍ରାନ୍ତମରେ ଚିଲିକାକୁ ଗଡ଼େ (swallow) , ମଞ୍ଜିକା (fly-catcher) ଖୁରୁଲର (warbler) ଓ ନଉକୁଳିଆ ଜଳଚର ପକ୍ଷୀ (shore birds ବା aquatic birds) ଭଦ୍ୟାଦି ବଳବତରାରେ ଚିଲିକା ପ୍ରକାର ବୃକ୍ଷର (fluttering, twittering & calling) କରି ଅନେକ ଆସିଥାଆନ୍ତି । ଏମାନଙ୍କର ଏ ପ୍ରକାର ପରିଗ୍ରାଣର ଶର୍କି କଥାରେ କହିଲେ ମନରେ ଚନ୍ଦ୍ରବଦ ପୁଷ୍ପି ନ କରିପାରେ. ସ୍ମରଣରେ ଦେଖିଲେ ହିଁ ଜାଣିହେବ ଓ ଅନୁଭବ କରିହେବ ଯେ

ଚିଲିକା ପତରେ କି ପ୍ରକାର କିମିଆ ପୁଷ୍ଟି କରିଛି ସେ ପ୍ରତ୍ୟେକ ବର୍ଷ ଲକ୍ଷ ଲକ୍ଷ ପକ୍ଷୀମାନଙ୍କୁ ନିଜ ଗ୍ରୋଟକୁ ଚୁମ୍ବକ ପରି ଆକର୍ଷଣ କରୁଛି । ଏହାର ଏକ ଛୋଟ ଉଦାହରଣ ନିଆପାଇପାରେ । କୋଇଲି (cuckoo)କୁ ଗ୍ରୀଷ୍ମ ଋତୁ ବିନା ଅନ୍ୟଋତୁରେ ତା'ର ଉପସ୍ଥିତି ଜାଣି ହୁଏନାହିଁ । ଅର ଗ୍ରୀଷ୍ମ ପ୍ରାରମ୍ଭରେ ଅମ୍ବ ବୃକ୍ଷଗୁଡ଼ିକରେ ବକୁଳ ଧାରଣ ସମୟରେ ଏମାନଙ୍କର ପରିଚ୍ରାଜନ ହୋଇଥାଏ । ଏହା ଉପଲବ୍ଧି କରିହୁଏ ବେଳ୍ଟି ଋତୁରେ ତାଙ୍କର ମଧୁର କାକଳି ଯୋଗୁଁ । ବର୍ତ୍ତମାନ ପ୍ରଶ୍ନ ହୋଇପାରେ ଚିଲିକାକୁ ପକ୍ଷୀଗୁଡ଼ିକ କାହିଁକି ଆସିଥାଆନ୍ତି ? ଏତେ ପରିଶ୍ରମ କରି ହଜାର ହଜାର ମାଇଲ୍ ଆସିବାର ତାପର୍ଯ୍ୟ କ'ଣ ?? ଅବଶ୍ୟ ପରିଚ୍ରାଜନ ଅତି ଉଦ୍ଦେଶ୍ୟପୂର୍ଣ୍ଣ । ପ୍ରଥମତଃ, ଅନ୍ୟତ୍ରୁ ଥଣ୍ଡା ପ୍ରାୟୁର୍ଣ୍ଣାବରୁ ରକ୍ଷା ପାଇବା, ଦ୍ୱିତୀୟତଃ ସାମିତ ପରିମାଣ ଖାଦ୍ୟରୁ ନିଜକୁ ବଞ୍ଚାଇବା ଓ ତୃତୀୟତଃ ଗ୍ରୀଷ୍ମ ଋତୁରୁ ରକ୍ଷା କରି ଅଣ୍ଡା ଦେବା ପାଇଁ ହିଁ ପକ୍ଷୀଗୁଡ଼ିକ ଚାଲିଯାଆନ୍ତି । ଅବଶ୍ୟ ପର୍ଯ୍ୟଟକମାନଙ୍କ ଚିଲିକା ପରିଦର୍ଶନର କାରଣ ହେଉଛି ହ୍ରଦ ଉପରେ ପକ୍ଷୀମାନଙ୍କର ସମାବେଶ ।

ଚିଲିକାର ଅନ୍ୟ ଏକ ଆକର୍ଷଣ ହେଲା ତନ୍ମୁଖ୍ୟ ଛୋଟବଡ଼ ପାହାଡ଼ - କଟିଆ, ଭାଲେଡା, ସୋଲରା, ମାମୁଁ ଉଶଳା, ବଡ଼େଇହରା ଓ କାଳିକାଈ ଇତ୍ୟାଦି । କଟି ରାଧାନାଥଙ୍କ ବର୍ଣ୍ଣିତ କାଳିକାଈର ଇତିହାସ ଅତ୍ୟାଧି ପ୍ରସ୍ତୁତି ଓ ଜୀବନ୍ତି । ଅର ସେହି ଏତିହାସିକ କାଳିକାଈର ସନ୍ଧ୍ୟାକାଳୀନ ପୂର୍ବ୍ୟସ୍ତ୍ର ସମୟରେ ଗଗନ ଓ ତା'ର ପ୍ରତିଫଳିତ ଦୃଶ୍ୟ ଚିଲିକା ଜଳରେ କେତେ ସେ ମନୋହର ତାହା ସେ ଅଙ୍ଗେ ନିଭାଇଥିବ, ସେ ହିଁ କେବଳ ଜାଣିଥିବ । ଅର ବଡ଼େଇ ହରା ନାମଟି ଅତି ବିଚିତ୍ର ବିଶୟ । ପାହାଡ଼ଟି ହ୍ରଦର ମଝିରେ ଅବସ୍ଥିତ ଥିବାରୁ ପକ୍ଷୀମାନଙ୍କର ବୈଠକ କେନ୍ଦ୍ର କହିଲେ ଅତ୍ୟୁକ୍ତି ହେବନାହିଁ । ସେମାନଙ୍କର ମଳତ୍ୟାଗର ଠୁଳିପୋଗୁ ପାହାଡ଼ଟି ହ୍ରଦକୁ ଶ୍ୱେତବର୍ଣ୍ଣ ଦୃଶ୍ୟ ହେଉଥିବାରୁ ଏପରି ନାମକରଣ ହୋଇଛି । ଭୂଭିଦ ଓ ପ୍ରାଣୀବିଦ୍ୟମାନେ ଏ ପାହାଡ଼ଗୁଡ଼ିକର ପ୍ରାଣ ଓ ଉଭିଦ (fauna and flora) ପାଇଁ ଅନୁଷ୍ଠ ହୋଇଥାଆନ୍ତି । ଚିଲିକା ପକ୍ଷୀମାନଙ୍କର ବ୍ୟବହାର ଓ ପରିଚ୍ରାଜନ ସମ୍ବନ୍ଧରେ ଜାଣିବା ପାଇଁ ଅଗ୍ରହ ପ୍ରକାଶ କରିଥାଆନ୍ତି ।

ଏ ତ ସବୁ ଗଲା ଚିଲିକାର ଚତଃପାର୍ଶ୍ୱ ପରିସ୍ଥିତି । ଏହାର ଅନ୍ୟତ୍ରୁର ପରି ଖୁଲ୍‌ଖୁଲ୍ କରାଯାଏ, ତେବେ ପ୍ରକୃତରେ ବିଶ୍ୱପତିକ ଚିଲିକାର ମହତ୍ତ୍ୱ କେତେ ! ଚିଲିକା ତା'ର ବକ୍ଷ୍ୟ ମଞ୍ଚ, କଙ୍କଡ଼ା ଓ ଚିକ୍କୁଟି ଅତି ସରୁଠାରୁ ପ୍ରସିଦ୍ଧ । ନଦୀଧାରା ଓ ସମୁଦ୍ର ଜଳର ମିଶ୍ରଣ ଏପରି ଏକ ଜଳାୟ ପରିବେଶ (aquatic environment ବା aquatic ecosystem)ପ୍ରସ୍ଥି

କରୁଛି ସେ ତାହା ଅନେକ ପ୍ରକାର ଜୀବମାନଙ୍କର ଅଭିରୁଦ୍ଧିରେ ସହାୟକ ହେଉଛି । ମାଛଗୁଡ଼ିକ ମଧ୍ୟରେ ଭଲିପି, ଶୁଭାଶ୍ୱି, ବାହି, ଶଙ୍ଖା ଓ ପୋହଳା ଅତି ମାଛ ଅତି ସୁପ୍ତାଦୁପ୍ତ । ଚିଲିକା ଜଳରେ ଅବସ୍ଥିତ ବାଲୁଗାଁ ଏକ ମହ୍ୟକେନ୍ଦ୍ର ହୋଇଥିବାରୁ ଏଠାରୁ ବିଭିନ୍ନ ସ୍ଥାନକୁ ମହ୍ୟ ରପ୍ତାନୀ କରାଯାଇ ଅନେକ ଅର୍ଥ ଉପାର୍ଜନ କରାଯାଇଛି । ବର୍ଷକୁ ପ୍ରାୟ ୩୮୦୦ ଟନ୍ ମାଛ ଏ ସ୍ଥାନରୁ ରପ୍ତାନୀ କରାଯିବାର ଜଣାଯାଏ ।

ଚିଲିକା ଗାସ୍ତ୍ରରେ ଏପରି ଏକ ସ୍ଥାନ ପାହାଡ଼ି ଏକ ପକ୍ଷରେ ପ୍ରାକୃତିକ ସୌନ୍ଦର୍ଯ୍ୟ, କିମ୍ବଦନ୍ତୀ ଓ ଇତିହାସର ଗନ୍ତାଘର ତାହାକୁହେଁ, ଏହା ବୈଜ୍ଞାନିକମାନଙ୍କର ଏକ ଉପଯୁକ୍ତ ଗବେଷଣା ସ୍ଥଳ । ସାଧାରଣ ଲୋକଙ୍କ ପାଇଁ ଜାଣିବା ସ୍ଥଳ ହେବା ସ୍ଥଳେ ଅନ୍ୟମାନଙ୍କ ପାଇଁ ଏକ ପର୍ଯ୍ୟଟକ କେନ୍ଦ୍ର (tourist center) ରୂପେ ଗଣ୍ୟ କରାଯାଉଛି । ମନୁଷ୍ୟର ଭଙ୍ଗାଳ ଓ କର୍ମମୟ ଜୀବନକୁ ଆନନ୍ଦ, ଉନ୍ମାଦ ଓ ଶୁସ୍ତିମୟ କରିବାରେ ଚିଲିକାର ଅବଦାନ କମ୍ ନୁହେଁ । ସତରେ ଚିଲିକା ପ୍ରକୃତିର ଏକ ଅନବଦ୍ୟ ପୁଷ୍ଟି । ସୌନ୍ଦର୍ଯ୍ୟ ପିପାସୁର ତୃଷ୍ଣା ମେଣ୍ଟାଇବା, ଗବେଷକର ବିଜ୍ଞାନଗାର, ଧାରଣମାନଙ୍କର ଜୀବନ, ବିହଙ୍ଗମର ଗ୍ରୀତା ଓ ପ୍ରଜନନ କେନ୍ଦ୍ର ଅର କଟି, ବାରୁକ, ଲେଖକ, ପ୍ରାୟୋଗିକ ଓ ପ୍ରକୃତି ଉପାସକମାନଙ୍କର ଲେଖନୀ ଚାଳନା ସ୍ଥଳ ତଥା ଉଚ୍ଚମାନଙ୍କର ଗଗବତୀ ପଠସ୍ଥଳ । ତେବେ ବାକୀ ରହିଲେ କିଏ ? ପ୍ରତ୍ୟେକ ପ୍ରକାର ବ୍ୟକ୍ତି ବିଶେଷକୁ ସନ୍ତୋଷ କରିବାରେ ଏ ସମାନ୍ୟ ହ୍ରଦ ଗଢ଼ବିତାର ବା ଭେଦଭେଦ କରିନାହିଁ । ସତରେ ଏହା କ'ଣ ଗୌରବର ବିଷୟ ନୁହେଁ ?

ଚିଲିକା ଦୃଷ୍ଟିକୋଣରୁ ଏ ସ୍ଥାନର ସୁରୁତ୍ୱ ଓ ମହତ୍ତ୍ୱ ଉପଲବ୍ଧି କରି ଅମ ରାଜ୍ୟ ସରକାର ଏ ପ୍ରାକୃତିକ ସ୍ଥାନକୁ ଉପଯୁକ୍ତ ଭାବରେ ସୁରକ୍ଷିତ, ସଂରକ୍ଷିତ ଓ ସୁସଜ୍ଜିତ କରିବାରେ ଅଧିକ ଧ୍ୟାନ ଦେବା ସଙ୍ଗେସଙ୍ଗେ ଅଧିକରୁ ଅଧିକ ପର୍ଯ୍ୟଟକମାନଙ୍କର ସୁବିଧା ନିମିତ୍ତ ସୁବ୍ୟବସ୍ଥା ଅବଲମ୍ବନ କରୁଛନ୍ତି । ଓଡ଼ିଶାର ବିଭିନ୍ନ କୋଣରେ ପେଟେଗୁଡ଼ିଏ ପବିତ୍ର, ତୀର୍ଥ ଓ କାରୁକାର୍ଯ୍ୟପୂର୍ଣ୍ଣ ସ୍ଥାନ ସବୁ ରହିଛି, ତନ୍ମୁଖ୍ୟରୁ ଚିଲିକାର ସ୍ଥାନ ଅନ୍ୟତମ । ତା'ର କାରଣ ଏକ ପକ୍ଷରେ ମନୁଷ୍ୟକୁ ଗତ୍ୟ ପୋଷାଇବା ସ୍ଥଳରେ ଅନ୍ୟ ପକ୍ଷରେ ଏହା ମନୁଷ୍ୟର ଜୀବନକୁ ସରସ, ସୁନ୍ଦର ଓ କମଳାୟ କରିବାରେ ଏକ ବସ୍ତୁ ହୋଇପାରୁଛି । ତେଣୁ ଏହାଠାରୁ ବଳି ଅର ଗୌରବର ବିଷୟ ଓଡ଼ିଶା ପାଇଁ କ'ଣ ଥାଇପାରେ ।

ସ୍ମାରକୋତ୍ତର ପ୍ରାଣ ବିଜ୍ଞାନ ବିଭାଗ,  
ଭଟକ ବିଶ୍ୱବିଦ୍ୟାଳୟ, ବାଣସିହାର,  
ଭୁବନେଶ୍ୱର-୭୫୧୦୦୪ ।

“ହେ ମୋର ଚିର ପୁଣ୍ୟ ତୀର୍ଥ ଜାଗରେ ଧାରେ  
ଏହି ଭାରତର ମହାମାନବର ସାଗର ତୀରେ ।”  
ଉଦ୍‌ଭ୍ରମାଅ ଠାକୁର

# ରାମଶିଆଳି

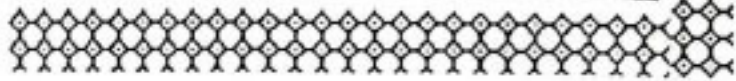
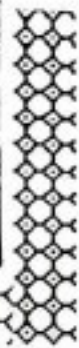

ଡକ୍ଟର ସୁଧାକର କର

ଇଣ୍ଡିଆନ୍ ଉଲ୍ଲ ଓଡ଼ିଶାର ବିଭିନ୍ନ ପ୍ରାନ୍ତରେ ରାମଶିଆଳି, ବନ୍ତ, ଶଗବାଇ ନିମିଟିବାଇ, ଚେତବାଇ ନାମରେ ନାମିତ । ଏହା ବଣ କୁକୁର/ବଳିଆ କୁକୁର ପରିଚାୟର ଏବଂ ଏକ ଶିକାରୀ ପ୍ରାଣୀ । ଏହି ବନ୍ୟ କନ୍ୟୁଟି ହିଂସ୍ର ଏବଂ ଖୁବ୍ ଚତୁର । ଏମାନେ ହାଇନା କିମ୍ବା ହେଟାବାଇ କିମ୍ବା ଦୁଣ୍ଡା ନୁହନ୍ତି । କେତେକଙ୍କ ଧାରଣା ହାଇନା ଓ ବଣୁଆ କୁକୁରର ଔରଷରୁ ରାମଶିଆଳିର ପ୍ରକ୍ତି । କିନ୍ତୁ ଏହା ସମ୍ପୂର୍ଣ୍ଣ ଭ୍ରମ ଧାରଣା । ଇଣ୍ଡିଆନ୍ ଉଲ୍ଲ କିମ୍ବା ରାମଶିଆଳି ବିଲୁପ୍ତମାନଙ୍କଠାରୁ ବଡ଼ ଧରଣର କିନ୍ତୁ ହେଟାଠାରୁ ଛୋଟ । ଦେହର ରଙ୍ଗ ଧୂସର । ମୁହଁ ବିଲୁଆ ମୁହଁ ପରି, କିନ୍ତୁ ଟିକେ ଲମ୍ବା । ଗହାଣ ଖୁବ୍ ଚଞ୍ଚଳ । ପଛଗୋଡ଼ ଦୁନନାରେ ଏମାନଙ୍କ ଅଗ ଗୋଟ ଖୁବ୍ ଶକ୍ତ ଓ ମୋଟା । ଦେଖିବାକୁ ବଡ଼ ଆଲ୍‌ସିସିଆନ୍ କୁକୁର ଭଳି । ଉଚ୍ଚତା 2 ଫୁଟରୁ 2 ଫୁଟ 6 ଇଞ୍ଚ, ଲମ୍ବା 3 ଫୁଟ, 6 ଇଞ୍ଚ ଏବଂ ଲାଙ୍ଗୁଡ଼ର ଲମ୍ବା 14 ଇଞ୍ଚ ରୁ 16 ଇଞ୍ଚ । ଓଜନ 15 କେ.ଜି.ରୁ 20 କେ.ଜି. ।

ରାମଶିଆଳି ଯୋଡ଼ିଯୋଡ଼ି ହୋଇ କିମ୍ବା ଛୋଟଛୋଟ ଦଳରେ ରହନ୍ତି । ଅତି ବେଶରେ ଗୋଟିଏ ଦଳରେ 4-5 ଗୋଟି ରାମଶିଆଳି ରହନ୍ତି ।

ସମଗ୍ର ଭାରତରେ ରାମଶିଆଳିମାନଙ୍କର ସଂଖ୍ୟା ପ୍ରାୟ ଏକ ହଜାର ହେବ । ଅମ ଓଡ଼ିଶାରେ ଏମାନଙ୍କ ସଂଖ୍ୟା ସପ୍ତିକ କେତେ ହେବ ତାହା ସୁମାରୀ ହୋଇନାହିଁ । କିନ୍ତୁ ବହୁ ପୂର୍ବରୁ ଏହାର ସ୍ଥିତି ଜଣାଥିଲା । ଅନ୍ୟତମ ରାଜ୍ୟ ଅପେକ୍ଷା ବିହାରରେ ରାମଶିଆଳି ସଂଖ୍ୟା ଅଧିକ ।

ରାମଶିଆଳି ସାଧାରଣତଃ ବୁଦ୍ଧୁଚିଆ ଜଙ୍ଗଲ ଥିବା ପାହାଡ଼ିଆ ସ୍ଥାନମାନଙ୍କରେ ଦେଖିବାକୁ ମିଳେ । ଏହା ବଡ଼ ଜଙ୍ଗଲରେ ମଧ୍ୟ ରହିଥାଏ ।

ରାମଶିଆଳିର ଗ୍ରାଣଶକ୍ତି ଖୁବ୍ ପ୍ରଖର । ଫଳରେ ଶବ୍ଦର ସନ୍ଧାନ ଅଦ୍ୱେଶରେ ପାଇପାରନ୍ତି । ଶାକାର ଧରିବାରେ ଏମାନେ ଖୁବ୍ ପଟୁ । ଶାକାର ଧରି ଶାସ୍ତ୍ର ଗତିରେ ଚିଆଁମାରି ଚାଲିଯିବାରେ ଏମାନେ ଖୁବ୍ ଅଭ୍ୟସ୍ତ । ଏକା କୁଦାକେ ଏମାନେ 15 ରୁ 20 ଫୁଟ୍ ଲମ୍ବା ଚିଆଁ ମାରନ୍ତି । ଠେକୁଆ, ବଣକୁକୁଡ଼ା, ଗୁରାଣ୍ଡି ମୂଞ୍ଚ ଏବଂ ଚଢ଼େଇ ଏମାନଙ୍କର ଖାଦ୍ୟ । ଖାଦ୍ୟ ଅଭାବ ହେଲେ, ଏମାନେ ଛେଳି, ଘୁଷୁରୀ, ମେଘା, ଏବଂ ଛୋଟ ବାହୁଙ୍ଗା, ଶାକାର କରିଥାନ୍ତି । ସତ୍ୟ ମାଂସ ନ ପାଇଲେ ପତା ମାଂସ ମଧ୍ୟ ଖାଇଥାନ୍ତି । ଅରକେ 5 ରୁ 10 କିଲୋଗ୍ରାମ୍ ମାଂସ ଖାଇ ପାରନ୍ତି ।

ଶାକାରକୁ ଖୁବ୍ ଚତୁରତାର ସହିତ ବେକ ପଛରୁ ଧରି ଶିପ୍ପ ଗତିରେ ନିରାପଦ ସ୍ଥାନ ପଥା : ପାହାଡ଼ ଖୋଲ, ବୁଦ୍ଧୁଚିଆ ଜଙ୍ଗଲ ଭିତରକୁ ଚାଲି ପାଆନ୍ତି । ଏମାନେ ସାଧାରଣତଃ ନିଶାଚର । ସନ୍ଧ୍ୟା ହେଲେ ଖାଦ୍ୟ ସନ୍ଧାନରେ ବାହାରି । ଜଙ୍ଗଲରେ ଖାଦ୍ୟର ଅଭାବ ହେଲେ ଶାଁ ଭିତରକୁ ଆସି ପଛପଟ ନିଛାଟିଆ ସ୍ଥାନ, ପାଳଗଦା, ଗଛଉହାଡ଼ ଏବଂ ପରିପରିଣ ବଗିଚାରେ ଲୁଚିରହି ଶାକାର କରନ୍ତି । ସୁଯୋଗ ପାଇଲେ ଛୋଟ ପିଲାମାନଙ୍କୁ ଛାମିମାରି ଉଠାଇ ନେବାର ଦୃଷ୍ଟାନ୍ତି ବହୁତ ଅଛି । ଦୁଇବର୍ଷରୁ ବାରି ବର୍ଷର କୁନି ପିଲା ଏମାନଙ୍କର ବେଶୀ ଶକାର ହୋଇଥାନ୍ତି । ଏମାନେ 8 ବର୍ଷରୁ ବର୍ଷ ଏବଂ ପ୍ରାୟ ବୟସ ଲୋକଙ୍କୁ ଅକ୍ରମଣ କରନ୍ତି ନାହିଁ । କାରଣ ଓଜନ ଦୃଷ୍ଟିରୁ ବଡ଼ପିଲାମାନଙ୍କୁ ଧରି କୁଦାମାରି ପଳେଇବାର ଶକ୍ତି ନାହିଁ । ମନୁଷ୍ୟ ମାଂସ ଏମାନଙ୍କର ପ୍ରକୃତ ଖାଦ୍ୟ ନୁହେଁ । କିନ୍ତୁ କେତେକ ରାମଶିଆଳି ମଲା ମଣିଷ, ମୂର୍ଦ୍ଦାର ପ୍ରତ୍ନର ସ୍ତର ବସ୍ତୁ ଚାଖି ମଣିଷ ମାଂସ ପ୍ରତି ଅକୃଷ୍ଣ ହୋଇ ପଡ଼ନ୍ତି ।

ସାଧାରଣତଃ ଦେଖାପାଉଛି, ଏମାନେ ଶାସ୍ତ୍ର ଗଡ଼ରେ ବେଶୀ ଶାକାର କରିଥାନ୍ତି । ବର୍ଷା ଦିନେ ଏମାନଙ୍କ ପ୍ରାଦୁର୍ଭବ ପରିଲକ୍ଷିତ

ସୁଦୃଢ଼ । ଏହାର କାରଣ, ଗ୍ରାଷ୍ଟି ଉତୁରେ ଏମାନେ ଛୁଆ ଜନ୍ମ କରିଥାନ୍ତି । ଥରକେ 3-4 ଗୋଟି ଛୁଆ ଜନ୍ମ କରନ୍ତି ଏବଂ ଛୁଆକୁ ଶାଦ୍ୟ ଯୋଗାଇବା ପାଇଁ ସେମାନେ ବେଶ ଶାକାର କରିଥାନ୍ତି । ପ୍ରକୃତ ଶାଦ୍ୟର ଅଭାବ ହେଲେ ଗାଁ ଭିତରକୁ ଆସି ମଣିଷ ଶିଶୁକୁ ଶାକାର କରନ୍ତି ।

ଅଳ୍ପ କେତୋଟି ବର୍ଷ ପୂର୍ବରୁ ବିହାରର ହଜାରିବାଗ ଜିଲ୍ଲାରେ ରାମଶିଅଳିମାନଙ୍କର ଉତ୍ପତ୍ତି ଲୋକମାନଙ୍କୁ ଅତର୍କିତ କରି ଚଳିଥିଲା । ପାଞ୍ଚ ବର୍ଷ ଭିତରେ ୫2 ଟି ଛୋଟପିଲା ରାମଶିଅଳିମାନଙ୍କର ଶାକାର ହୋଇଥିଲେ । ବିଗତ କେତେ ମାସ ହେତୁ ଏହି ରାମଶିଅଳିମାନଙ୍କର ପ୍ରାଦୁର୍ଭାବ ଯୋଗୁଁ ଆମ ଓଡ଼ିଶାର କେତେକ ସ୍ଥାନରେ ଲୋକମାନେ ଅତର୍କିତ ହୋଇ ପଡ଼ିଛନ୍ତି । ଖବରକାଗଜ ଓ ବିଭିନ୍ନ ପତ୍ରପତ୍ରିକାରେ ଶିଶୁମାଂସଲୋଭା ରାମଶିଅଳିମାନଙ୍କୁ ବିଷୟରେ ବହୁତ ତଥ୍ୟ ପ୍ରକାଶ ପାଉଛି । ବନ୍ଦ ବିଲ୍ଲା ଅନ୍ତର୍ଗତ ଅଠଗଡ଼ ସର୍ବତ୍ରିଭିଜନର ନରସିଂହପୁର ବ୍ଲକ୍ ଅଞ୍ଚଳରେ ରାମଶିଅଳିମାନେ ଛୋଟଛୋଟ ପିଲାମାନଙ୍କୁ ମ ବୋଳରୁ ଭିଡ଼ି ନେଇ ଖାଇପାଉଥିବା ଘଟଣା ସମସ୍ତଙ୍କୁ ଚିତ୍ତ କରି ଦେଇଛି । 1972 ମସିହା ବନ୍ୟପ୍ରାଣୀ (ସଂରକ୍ଷଣ) ଆଇନ୍ ଅନୁଯାୟୀ ପବିତ୍ର ରାମଶିଅଳିମାନଙ୍କୁ ମାରିବା ମନା, ତଥାପି କେତେଗା ଶିଶୁମାଂସ ଉଷା ରାମଶିଅଳିଙ୍କୁ ନିପାତ କରାଗଲାଣି । ବିନ୍ଦୁ ଏଥି ସହିତ କେତେ ଗୁଡ଼ିଏ ନିରାହ ଜୀବ ତଥା- ବଣ

କୁକୁର, ଶିଅଳ ଏବଂ ହେତାବାସ ପ୍ରଭୃତି ଶାକାରମାନଙ୍କ ଶାକାର ହେଉଛନ୍ତି । କଙ୍ଗାଳ ବିରାଗ ବର୍ମରାଗ, ପୋଲିସ୍ ଓ ସ୍ଥାନୀୟ ଗ୍ରାମବାସୀମାନଙ୍କ ସହାୟତାରେ ଏହି ଶାକାରୀ ନରୁକୁ ଧରିବା ଏବଂ ତରକାର ହେଲେ ମାରିବା ପାଇଁ ଅପ୍ରାଣ ଉଦ୍ୟମ କରାଉଛନ୍ତି । ଏହା ଭିତରେ ଦୁଇଗୋଟି ରାମଶିଅଳିଙ୍କୁ ଧରାପାଇ ନନ୍ଦନକାନନ ଚିତିଅଖଣ୍ଡରେ ରଖାଯାଇଛି ।

ସମସ୍ତଙ୍କ ମନରେ ଗୋଟିଏ ପ୍ରଶ୍ନ - ବଣ କଙ୍ଗାଳରେ ଅଗରୁ ରାମଶିଅଳି ଥିଲେ ବିନ୍ଦୁ ଗାଁମାନଙ୍କରେ ତ ପ୍ରବେଶ କରୁ ନ ଥିଲେ ବିନ୍ଦୁ ଏ ପ୍ରକାର ଅତର୍କିତ ପୃଷ୍ଠି କରୁ ନ ଥିଲେ । ବିନ୍ଦୁ ଏହା ଶ୍ରମାତ୍ମକ । ପୁରୁଣା ଲୋକଙ୍କ ଅନୁସାରେ ରାମଶିଅଳି ମା ବୋଳରୁ ପିଲା ନେଇପିବା କଥା ବହୁତ ପୁରାତନ । ଦିନକୁ ଦିନ କଙ୍ଗାଳ ଲୋପ ପାଇବା ସଙ୍ଗେସଙ୍ଗେ ରାମଶିଅଳିମାନଙ୍କର ପ୍ରକୃତ ଶାଦ୍ୟର ନିର୍ମୂଳିତ ରାବେ ଘୋର ଅଭାବ ଦେଖା ଦେଇଛି । ଏଣୁ ଏମାନଙ୍କର ଦୌରାନ୍ତ୍ୟ ବଦିଛି । ଫଳରେ ରାମଶିଅଳିମାନେ କଙ୍ଗାଳ ଛାଡ଼ି ଶାକାର ଅନୁଷ୍ଠାନରେ ଗାଁ ଭିତରକୁ ପଶି ଆସୁଛନ୍ତି ଓ ଛୋଟଛୋଟ ଶିଶୁ ଓ ପଶୁ ଶାକାର କରୁଛନ୍ତି ।

ଗବେଷଣା ଅଧିକାରୀ,  
ମୁଖ୍ୟ ବନ୍ୟପ୍ରାଣୀ ତତ୍ତ୍ୱାବଧାନକଙ୍କ କାର୍ଯ୍ୟାଳୟ,  
ଭୁବନେଶ୍ୱର-୭୫୧୦୦୧ ।



# “ଶାବର ଶ୍ରୀକ୍ଷେତ୍ର ଓ ଜଗନ୍ନାଥ” ବିଷୟରେ ମତାମତ

୧୯୧,  
ତା ୧୦.୭.୮୯।

ପ୍ରିୟ ଅର୍ଚ୍ଚିତ ବାବୁ ,

କୁଲାଇ ୧୯୮୯ରେ ପ୍ରକାଶିତ ଉତ୍କଳ ପୁସ୍ତକର ରଥପାତ୍ର ବିଶେଷକରେ ଶ୍ରୀ ଗଣେଶ ପ୍ରସାଦ ପରିଜାଙ୍କର ଲେଖା ‘ଶବର ଶ୍ରୀକ୍ଷେତ୍ର ଓ ଜଗନ୍ନାଥ’ରେ ଅବତାରଣା କରାଯାଇଥିବା ଗଳ୍ପଟି ସମ୍ପୂର୍ଣ୍ଣ କାଳ୍ପନିକ ଓ ସେଥିରେ ବାସ୍ତବତା ଅଦୌ ନାହିଁ । ଏହି ଅଲୌକିକ କାହାଣୀରେ ମୁଁ ସତ୍ୟ ବାସ୍ତବ କରିବା ସତ୍ତ୍ୱେ ଶ୍ରୀ ପରିଜା ମୋ ନାମକୁ ଅସମାଧାନ ଭାବେ ସଂଶ୍ଳିଷ୍ଟ କରିଛନ୍ତି । କୋରାପୁଟର ଶ୍ରୀଶ୍ରୀ ମନ୍ଦିର ପରିଚାଳନା ସଂସ୍ଥାର ସମ୍ପାଦକ ଏହି ଲେଖା ଉପରେ ଏକ ପ୍ରତିବାଦ ପତ୍ର ଉତ୍କଳ ପୁସ୍ତକର ସମ୍ପାଦକଙ୍କୁ ଦେଇ ତାହାର ନକଲ ଅପଣଙ୍କ ପାଖକୁ ଓ ମୋ ପାଖକୁ ଦେଇଅଛନ୍ତି ।

ଅପଣଙ୍କୁ ଅନୁରୋଧ ଯେ ଉତ୍କଳ ପୁସ୍ତକର ପରବର୍ତ୍ତୀ ପ୍ରକାଶନରେ ଏହି ଲେଖା ବିଷୟରେ ଏକ ସଂକ୍ଷିପ୍ତ ଚେତା ବ୍ୟବସ୍ଥା କରିବେ । ଇତି ।

ସତ୍ୟାବ ଚନ୍ଦ୍ର ସେନା

ଶ୍ରୀ ଅର୍ଚ୍ଚିତ କୁମାର ତ୍ରିପାଠୀ,  
ନିର୍ଦ୍ଦେଶକ, ଲୋକସମ୍ପର୍କ ଓ ସୂଚନା ବିଭାଗ,  
ଓଡ଼ିଶା ସରକାର, ଭୁବନେଶ୍ୱର ।



## ମାନନୀୟ ଉତ୍କଳ ପ୍ରସଙ୍ଗ ମୁଖ୍ୟ ସମ୍ପାଦକ ମହୋଦୟ ,

ମହୋଦୟ ,

ମୁଁ ଜାଣିବାକୁ ପାଇଲି ଅପଣଙ୍କ ଉତ୍କଳ ପ୍ରସଙ୍ଗ ଜୁଲାଇ ୧୯୩୯ ରଥପତ୍ର ବିଶେଷାଙ୍କରେ ମୋ ଲିଖିତ ଶ୍ରୀ ଜଗନ୍ନାଥ ଓ ଶାବର ଶ୍ରୀକ୍ଷେତ୍ର ଗଳ୍ପର ସତ୍ୟତା ବିଷୟରେ ଶ୍ରୀ ସତ୍ୟାବ ଚନ୍ଦ୍ର ହୋତା, ଅଭ.ଏ.ଏସ୍. ବିରୁଦ୍ଧମତ ପୋଷଣ କରି ଚିଠି ଲେଖିଛନ୍ତି । ମୁଁ ୧୯୩୮ରେ ପେଟେବେଳେ ଶାବର ଶ୍ରୀକ୍ଷେତ୍ର ଶ୍ରୀଜଗନ୍ନାଥ ମନ୍ଦିରର ପାର୍ଶ୍ୱମନ୍ଦିର ପ୍ରତିଷ୍ଠା ହୋଇଥିଲା ସେହି ପମୟରେ ମନ୍ଦିର କର୍ମକର୍ତ୍ତାଙ୍କ ନିମନ୍ତ୍ରଣରେ କୋରାପୁଟ ପାଇଥିଲି ଓ ସେତେବେଳେ ସେଠାରେ କେତେକ ଅଭିବାଦକଠାରୁ ଅପଣଙ୍କ ପ୍ରକାଶ୍ୟ ଗଳ୍ପଟି ଶୁଣିଥିଲି । ଶୁଣିଲା ପରେ ସେହି ଗଳ୍ପକୁ ଶ୍ରୀ ହୋତାଙ୍କୁ କହି ତାହାର ସତ୍ୟାସତ୍ୟ ରୁଚିବାକୁ ଚେଷ୍ଟା କରିଛି । ସେ କେବଳ ତାଙ୍କ ନାମ ଓ ପ୍ୟାଖ୍ୟାବାକୁ ନାମ ଗଳ୍ପ ଭିତରକୁ ନ ଅଣିବାକୁ କହିଥିଲେ । ସେତେବେଳେ ମୁଁ ମନେ କରିଥିଲି, ତାଙ୍କର ସେଲି କହିବାର ଉଦ୍ଦେଶ୍ୟ ହେଉଛି ଅହମିକାଠାରୁ ଦୂରେଇ ରହିବା । ସେଥିପାଇଁ ସେ ମନ୍ଦିରର କର୍ମକର୍ତ୍ତାଙ୍କ ମଧ୍ୟରେ ମଧ୍ୟ ନିଜକୁ ସମ୍ମିଳ୍ କରି ନାହାନ୍ତି । ପାହା ହେଉ ଲୋକଙ୍କଠାରୁ ପାହା ଶୁଣିଥିଲି ତାହାକୁ ଗଳ୍ପ ମାଧ୍ୟମରେ ଗୁପ୍ତ ଦେଇଛି । ଗଳ୍ପ ଲେଖିଲା ବେଳେ ସତ୍ୟକୁ ମଣ୍ଡିରୁପେ ଗ୍ରହଣ କରାଯାଏ । ମଞ୍ଜି ଛୋଟ ହୋଇ ଫଳ ରସାଳ ହେଲେ ତାହା ଲୋକଙ୍କ ଚାଷ ଅବଗିତ ହୋଇଥାଏ । ତାହାହିଁ ମୁଁ କରିଛି । ଏହି ଘଟଣା ସହିତ ଶ୍ରୀ ହୋତା ଜଡ଼ିତ ନ ଥାଇ ପାରନ୍ତି ଏବଂ ତାଙ୍କୁ ସଂପୃକ୍ତ କରିବା ମୋର ଉଦ୍ଦେଶ୍ୟ ନୁହେଁ । ଲୋକମାନେ ପାହା କହିଥିଲେ ତାହା ପହି ଶ୍ରୀ ହୋତାଙ୍କ ସମୟରେ ନ ଘଟିଥାଏ ସେଥିପାଇଁ ମୁଁ ତାଙ୍କ ପକ୍ଷରେ କ୍ଷମା ମାଗି ନେଉଛି । କିନ୍ତୁ ଏହା ସତ୍ୟ, ଶ୍ରୀରାମ ତାଙ୍କ ଅନୁଜ ଲକ୍ଷ୍ମଣ ଓ ପତ୍ନୀ ସୀତାଙ୍କ ସହିତ କୋରାପୁଟ ଅସନକୁ ପାଇଥିଲେ । ତାହାର ସାକ୍ଷ୍ୟ ଦେବାକୁ ବଢ଼ାମାନେ ଉଲଗ୍ନ ରହିବାର କିମ୍ପଦନ୍ତା, ଦଣ୍ଡକାରଣ୍ୟ, ଶବେରା ନଦୀ, ମାଲ୍ୟଗିରି, ବାଲ୍ମୀକି ପାଇଥିଲେ । ତାହାର ସାକ୍ଷ୍ୟ ଦେବାକୁ ବଢ଼ାମାନେ ଉଲଗ୍ନ ରହିବାର କିମ୍ପଦନ୍ତା, ଦଣ୍ଡକାରଣ୍ୟ, ଶବେରା ନଦୀ, ମାଲ୍ୟଗିରି, ବାଲ୍ମୀକି ପ୍ରଭୃତି ବିଦ୍ୟମାନ । କେବଳ ଏତିକି ନୁହେଁ, ରାମାୟଣ ପୁରାଣ ପଞ୍ଚାବର ସମ୍ପାଦନ ନାମରେ ନାମିତ ହୋଇଥିବା ଏକ ଶତାବ୍ଦୀର ଏକ ତମ୍ବାପତ୍ର ସନନ୍ଦରୁ ଜଣାଯାଏ । ତାହା ଗଞ୍ଜାମ ଜିଲ୍ଲା ନିକଟରେ ଥିବା ଏହିଦାସିକ ତଃ ସତ୍ୟକାମାୟଣ ରାଜଗୁରୁ ଶତାବ୍ଦୀର ଏକ ତମ୍ବାପତ୍ର ସନନ୍ଦରୁ ଜଣାଯାଏ । ତାହା ଗଞ୍ଜାମ ଜିଲ୍ଲା ନିକଟରେ ଥିବା ଏହିଦାସିକ ତଃ ସତ୍ୟକାମାୟଣ ରାଜଗୁରୁ ଧରଣୀ ଭରନ୍ତି । କଣେ ପ୍ରଶାସକଙ୍କଠାରୁ ଶୁଣିଛି ତାହା ଫୁଲବାଣୀର ଘୋର କଙ୍ଗାଳ ମଧ୍ୟରେ ଅବସ୍ଥିତ । ବାଲ୍ମୀକି ପୁରାଣରେ ବାହିକ ଉନବିଂଶ ଶତାବ୍ଦୀରେ ମଧ୍ୟ ଗୋଦାବରୀ ନଦୀ ଓଡ଼ିଶାର ଦକ୍ଷିଣ ସୀମା ଥିଲା । ଇଂରେଜମାନଙ୍କୁ ବିରୋଧ କରିବାକୁ ଗଞ୍ଜାମଠାରୁ ମାୟାବ୍ ପ୍ରଦେଶ ଶାସନରୁ ଛିଟିଗଞ୍ଜମାନେ କରିଥିଲେ । ବର୍ତ୍ତମାନର ଓଡ଼ିଶା ୧୯୩୬ ମସିହାରେ କୁଳଚୁକ ମଧୁସୂଦନ ଦାସ ଅତିଙ୍କ ଚେଷ୍ଟାରୁ ଗଠିତ ହୋଇଛି । ବର୍ତ୍ତମାନ କୋରାପୁଟର ଦକ୍ଷିଣସୀମା ଗୋଦାବରୀ ନିକଟରେ ଅଛି । ବାଲ୍ମୀକି ତାଙ୍କର ରାମାୟଣ ଅରଣ୍ୟ କାଣ୍ଡ ୬୪-୧/୧୦ରେ ଲେଖିଛନ୍ତି, ସୀତାଙ୍କୁ ରାବଣ ନେଇଗଲା ପରେ ଲକ୍ଷ୍ମଣ ଏବଂ ଶ୍ରୀରାମ ଦଣ୍ଡକାରଣ୍ୟ ବା ଜନସ୍ଥାନ ନିକଟର ଗୋଦାବରୀ କୂଳକୁ ଯାଇ ଖୋଜିଥିଲେ । ତେଣୁ ଶ୍ରୀରାମଚନ୍ଦ୍ରଙ୍କ ସହିତ କୋରାପୁଟର ବାଲି, ମାଟି, ଗୋଟି, ପଥର, ନଦୀ, ଗାଳ ପରିଚିତ । ଅବଶ୍ୟକ ହେଲେ ଏହାର ଶାସ୍ତ୍ରଗତ ଗୌରବିକ ପ୍ରମାଣ ଉପସ୍ଥାପିତ କରିପାରିବି । ମୋ ଚେଷ୍ଟା ତଥା ଭାବିର ବିଭବକୁ ଗଳ୍ପ ମାଧ୍ୟମରେ ପ୍ରକାଶ କରି ପଡ଼ି ଚାଲୁ କରିଥାଏ ତେବେ ମୁଁ କ୍ଷମା ମାଗି ନେଉଛି । ଭର୍ତ୍ତି ।

ଅପଣଙ୍କର  
ରଣେଶ ପ୍ରସାଦ ପରିଜା,  
କୁରେ ନଂ. ୭୭, ଚାଉପ-୪,  
ତେନ୍ତୁ ବଲୋନି, ନୁବନେଶ୍ୱର ।

ତା ୨୮.୮.୩୯

# କୃଷି ବିଭାଗ ତରଫରୁ ଗୃହୀତାମାନଙ୍କୁ ଦିଆଯାଇଥିବା ସୁବିଧା ସୁଯୋଗ

### ସ୍ୱତନ୍ତ୍ର ଧାନ ଉତ୍ପାଦନ ଯୋଜନା

- \* ଉଚ୍ଚତ ଓ ଅଧିକ ଅମଳକ୍ଷମ ଧାନ ବିହନ ରିହାତି ଦରରେ ବିକ୍ରୟ କରାଯିବାର ବ୍ୟବସ୍ଥା ରହିଛି ।
- \* ୧୭୯ଟି ସ୍ୱତନ୍ତ୍ର ଧାନ ଉତ୍ପାଦନ ଯୋଜନାକୁ ଦୁଇରେ ଗୁଣାମାନଙ୍କୁ ଶତକଡା ୫୦ ଭାଗ ରିହାତି ଦରରେ ବିହନ, ସାର ଭୋଗ ଓ ଜାଟନାଶକ ଔଷଧ, ସ୍ତେୟାର ଓ ଚଷ୍ମର, ପାଣିପାଁ ଏବଂ ଉଚ୍ଚତ କୃଷି ଯନ୍ତ୍ରପାତି ଯୋଗାଇ ଦେବାର ବ୍ୟବସ୍ଥା କରାଯାଇଛି ।
- \* ପାସ୍ତୁର ଚିକିତ୍ସା ପାଇଁ ସର୍ବୋଚ୍ଚ ୧୦,୦୦୦ ଟଙ୍କା ରିହାତିର ସୁବିଧା ମଧ୍ୟ ରହିଛି ।
- \* ସ୍ୱତନ୍ତ୍ର ଖାଦ୍ୟଶସ୍ୟ ଉତ୍ପାଦନ ଯୋଜନା କାର୍ଯ୍ୟକାରୀ ହେଉଥିବା ଜିଲ୍ଲାମାନଙ୍କରେ ଅଗ୍ରଭାର ସେଚକୃତ ଖୋଳିବା ପାଇଁ କ୍ଷୁଦ୍ର ଓ ନାମମାତ୍ର ଗୁଣାମାନଙ୍କୁ ପ୍ରତ୍ୟେକ ସେଚକୃତ ପାଇଁ ୩,୦୦୦ ଟଙ୍କା ପାଠିକ ପାହାସ୍ୟ ଦିଆଯିବ ।

### ଜାତୀୟ ଡାଲି ଉତ୍ପାଦନ ଯୋଜନା

- \* ଜାତୀୟ ଡାଲି ଉତ୍ପାଦନ ଯୋଜନା ଅନ୍ତର୍ଭୁକ୍ତ ଜିଲ୍ଲାରେ ଗୁଣାମାନଙ୍କୁ ମାଗଣାରେ ମୁଗ, ବିରି, ହରଡ଼ ଇତ୍ୟାଦି ଡାଲି ଜାତୀୟ ବିହନ ଯୋଗାଇ ଦିଆଯାଇଛି । ୫୦ ହେକ୍ଟର ଏକ ଚକିଆ ଡାଲି ଜାତୀୟ ଫସଲର ପ୍ରଦର୍ଶନ କ୍ଷେତ୍ରମାନ କରାଯାଇଅଛି । ଏଥିରେ ସଂପୂର୍ଣ୍ଣ ଗୁଣାମାନଙ୍କୁ ଶତକଡା ୬୦ ଭାଗ ଭାଗରେ କେବଳ ଉଚ୍ଚତ ବିହନ ପାଇଁ, ସାର ଓ ଗୋଟିଏ ଥର ପାଇଁ ଯୋଜନା ଔଷଧ ମାଗଣାରେ ଯୋଗାଇ ଦେବାର ବ୍ୟବସ୍ଥା କରାଯାଇଛି ।
- \* ପ୍ରତ୍ୟେକ ଏକଚକିଆ ପ୍ରଦର୍ଶନ କ୍ଷେତ୍ର ଅନ୍ତର୍ଭୁକ୍ତ ଗୁଣାମାନଙ୍କୁ ୧୦ ଗୋଟି ସିଝନ ଯନ୍ତ୍ର ୫୦ ଭାଗ ରିହାତିରେ ସର୍ବୋଚ୍ଚ ୩୦୦ ଟଙ୍କା ମୂଲ୍ୟରେ ବିକ୍ରୟ କରାଯିବାର ବ୍ୟବସ୍ଥା ହୋଇଛି ।
- \* ଯୋଜନାକୁ ଜିଲ୍ଲାମାନଙ୍କରେ ଡାଲି ଜାତୀୟ ଫସଲକୁ ଭୋଗ ଯୋଗ ପାରନ୍ତୁ ରକ୍ଷା କରିବା ପାଇଁ ୫୦ ଭାଗ ଭାଗରେ ଜାଟନାଶକ ଔଷଧ ବିକ୍ରୟର ସୁବିଧା କରାଯାଇଛି ।

- \* ଏକଚକିଆ ପ୍ରଦର୍ଶନ କ୍ଷେତ୍ର ଅନ୍ତର୍ଭୁକ୍ତ ଗୁଣାମାନଙ୍କୁ ଗୁଣାମାନଙ୍କୁ ବିହନ ବଜାର ଦର ଅପେକ୍ଷା କ୍ୱିଆଲ ପ୍ରତି ଅଧିକ ୧୫୦ ଟଙ୍କା ଦେଇ ଜୟ କରିବା ବ୍ୟବସ୍ଥା କରାଯାଇଅଛି ।

### ଜାତୀୟ ଚୈଳବାଜ ଉତ୍ପାଦନ ଯୋଜନା

- \* ଚିନାବାଦାମ, ଅଳସା, ରାଣି, ସୋରିଷ ଆଦି ଚୈଳବାଜ ରିହାତି ଦରରେ ବିକ୍ରି ହେବାର ବ୍ୟବସ୍ଥା ରହିଛି ।
- \* ଏହି ଯୋଜନା ଅନ୍ତର୍ଗତ ବୁକର କ୍ଷୁଦ୍ର ଏବଂ ନାମ ମତ୍ତ ଗୁଣାମାନଙ୍କୁ ୨ କେଜିଆ ରାଣି, ୧୫ କେଜିଆ ଚିନାବାଦାମ, ୨ କେଜିଆ ସୋରିଷ ଏବଂ ୧ କେଜିଆ ଅଳସା ବିହନ ପୁଡ଼ିଆ ମାଗଣାରେ ଯୋଗାଇ ଦେବାର ବ୍ୟବସ୍ଥା ହୋଇଛି ।
- \* ଯୋଜନା ଅନ୍ତର୍ଗତ ବୁକମାନଙ୍କରେ ଗୁଣାମାନଙ୍କୁ ଏକଚକିଆ ଚୈଳବାଜ ଗୁଣ ପାଇଁ ହେକ୍ଟର ପିଛା ୨୦୦ ଟଙ୍କା ମୂଲ୍ୟର ବୃନ୍ ଓ ଗନ୍ଧକ ଜାତୀୟ ସାର ଯୋଗାଇ ଦେବାର ବ୍ୟବସ୍ଥା ରହିଛି ।
- \* ଯୋଜନା ଅନ୍ତର୍ଭୁକ୍ତ ହିତାଧିକାରୀମାନଙ୍କୁ ଶତକଡା ୫୦ ଭାଗ ରିହାତି ଦରରେ ସ୍ତେୟର ସର୍ବୋଚ୍ଚ ୩୦୦ ଟଙ୍କା ଇଡ଼ ଏବଂ କୃଷି ଯନ୍ତ୍ରପାତି ସର୍ବୋଚ୍ଚ ୨୦୦ ଟଙ୍କା ରିହାତି ମୂଲ୍ୟରେ ଯୋଗାଇ ଦେବା ସହିତ ରିହାତି ମୂଲ୍ୟରେ ଜାଟନାଶକ ଔଷଧ ଯୋଗାଇ ଦେବାର ବ୍ୟବସ୍ଥା କରାଯାଇଛି ।
- \* ଯୋଜନା ଅନ୍ତର୍ଭୁକ୍ତ ବୁକମାନଙ୍କରେ ଅଧିକ ଖୁଡୁରା ଚୈଳବାଜ କେନ୍ଦ୍ର ସ୍ଥାପନ ପାଇଁ ବ୍ୟବସ୍ଥା ହୋଇଛି ।

### ସୋୟାବିନ ଗୁଣ ଉତ୍ପାଦନ ଯୋଜନା

- \* ରିହାତି ମୂଲ୍ୟରେ ଉଚ୍ଚତ ସୋୟାବିନ ବିହନ ଜାଗାକୁ ନିର୍ଦ୍ଦେଶ ସହିତ ଗୁଣାମାନଙ୍କୁ ଯୋଗାଇ ଦିଆଯାଇଛି ।
- \* ଗୁଣାଙ୍କ କ୍ଷେତ୍ରରେ ୬ କେଜି ଓଜନର ୩୦,୦୦୦ ବିହନ ପୁଡ଼ିଆ ପରୀକ୍ଷା ପାଇଁ ମାଗଣାରେ ଯୋଗାଇ ଦିଆଯିବାର ବ୍ୟବସ୍ଥା କରାଯାଇଛି ।

ଯୋଗାଣିତ ଶୁଦ୍ଧୀମାନଙ୍କୁ ଚକ୍ର ପଦ୍ମପେଟ୍ ସାର ଶତକଡ଼ା ୫୦ ଭାଗ ରିହାତି ମୂଲ୍ୟରେ ବିକ୍ରୟର ବ୍ୟବସ୍ଥା ହୋଇଛି ।

ଅନୁସୂଚିତ ଉତ୍କଳ ଯୋଜନା

କେନ୍ଦ୍ରୀୟ ଶୁଦ୍ଧ କରୁଥିବା ୧,୮୧୦ ହେକ୍ଟର କପାଶୁଷ କମ୍ପାନୀ ହେକ୍ଟର ପିଛା ୫୦୦ ଟଙ୍କା ମୂଲ୍ୟର କାଚନାଶକ ଔଷଧ ମାଗଣାରେ ଶୁଦ୍ଧୀକୁ ଯୋଗାଇ ଦେବା ପାଇଁ ବ୍ୟବସ୍ଥା କରାଯାଇଛି । ୨୦ ଜଣ ଆଗୁଆ କପାଶୁଷକୁ କପାଶୁଷ ସମନ୍ୱୟ ପ୍ରତ୍ୟକ୍ଷ ଜ୍ଞାନ ଆହରଣ ପାଇଁ ରାଜ୍ୟ ବାହାରକୁ ପଠାଯିବାର ବ୍ୟବସ୍ଥା ହୋଇଅଛି ।

ଅନୁସୂଚିତ ଉତ୍କଳ ଯୋଜନା

ଅନୁସୂଚିତ ଉତ୍କଳ ଯୋଜନାରେ ଶୁଦ୍ଧୀମାନଙ୍କୁ ୧୯୮୯-୯୦ ବର୍ଷପାଇଁ ୨୬୩ଟି ଯୌଗିକ ପୁଡ଼ିଆ ବନ୍ଧନ ବ୍ୟବସ୍ଥା ରହିଛି । ଏଥିରେ ରାସାୟନିକ ସାର, ଉଚ୍ଚତ ଆଣ୍ଡ ଟିହନ ଏବଂ ଟିହନ ପରିବହନ ଖର୍ଚ୍ଚ ଅନ୍ତର୍ଭୁକ୍ତ ଅଟେ । ପ୍ରତ୍ୟେକ ପୁଡ଼ିଆର ମୂଲ୍ୟ ଏକ ହଜାର ଟଙ୍କା ଏବଂ ଏହା ୦.୦୨ ହେକ୍ଟର ପରିମିତ ଜମି ପାଇଁ ଉଦ୍ଦିଷ୍ଟ ।

ପୁଚ୍ଚ ଛୋଟ ଉତ୍କଳ ଯୋଜନା

- ରିହାତି ଦରରେ ବିହନ ଯୋଗାଣ ବ୍ୟବସ୍ଥା ।
- ଶତକଡ଼ା ୫୦ ଭାଗ ରିହାତି ଦରରେ ଚକ୍ର ପଦ୍ମପେଟ୍ ସାର ବିକ୍ରୟର ସୁବିଧା କରାଯାଇଛି ।
- ଝୋଟ ସକଳୁ ଏରିଆର ଶୁଦ୍ଧୀମାନଙ୍କୁ ଧାଡ଼ି ଚୁଣା ଯନ୍ତ୍ର, ଚକ୍ରବିଦ୍ୟା ଯନ୍ତ୍ର, ସିଞ୍ଚନ ଯନ୍ତ୍ର ଇତ୍ୟାଦି ରିହାତି ଦରରେ ବିକ୍ରୟର ବ୍ୟବସ୍ଥା ହୋଇଛି ।
- ଝୋଟ ଶୁଦ୍ଧୀମାନଙ୍କୁ ଉଚ୍ଚତ ଗୁଣ ଉତ୍କଳା ସମ୍ପର୍କରେ ତାଲିମ ଦେବାପାଇଁ ବ୍ୟବସ୍ଥା କରାଯାଇଛି ।
- ଝୋଟର ମୂଳ ବକଳ ନିଆଁସନ କରିବା ପାଇଁ ମାଗଣାରେ ଉତ୍କଳ ଫ୍ଲୋରାଲ କଲ୍ଚରର ଯୋଗାଇ ଦିଆଯାଇଛି ।

ଆଦିବାସୀ ଓ ହରିଜନ ଶୁଦ୍ଧୀମାନଙ୍କ ପାଇଁ ପୁଚ୍ଚ ଛୋଟ କେନ୍ଦ୍ରୀୟ ଯୋଜନା

- ୧ ହେକ୍ଟର ମକାଶୁଷ ପ୍ରଦର୍ଶନ କ୍ଷେତ୍ର ପାଇଁ ୮୧୫ ଟଙ୍କା ମୂଲ୍ୟର ବିହନ, ସାର, ଔଷଧ ଇତ୍ୟାଦି ମାଗଣାରେ ଆଦିବାସୀ ଓ ହରିଜନ ଶୁଦ୍ଧୀମାନଙ୍କୁ ଯୋଗାଇ ଦିଆଯିବାର ବ୍ୟବସ୍ଥା ରହିଛି ।
- ଆଦିବାସୀ ଓ ହରିଜନ ଶୁଦ୍ଧୀଙ୍କ ପାଇଁ ୫୦୦ ଟଙ୍କାରୁ ଜମି ମୂଲ୍ୟର ଯନ୍ତ୍ରପାତି ଉପରେ ଶତକଡ଼ା ୯୦ ଭାଗ ରିହାତି ଦିଆଯାଇଛି ।

କ୍ଷୁଦ୍ର ଓ ନାମମାତ୍ର ଶୁଦ୍ଧୀମାନଙ୍କ ପାଇଁ କେନ୍ଦ୍ରୀୟ ସାହାଯ୍ୟ ଯୋଜନା

- ପ୍ରଦର୍ଶନ କ୍ଷେତ୍ର ପାଇଁ ଶୁଦ୍ଧୀମାନଙ୍କୁ ଅଧ କେଚିଆ ମକା, ମାଞ୍ଜିଆ, ବାଜରା ଏବଂ ୧ କେଚିଆ ଚୁଆର ବିହନ ପୁଡ଼ିଆ ମାଗଣାରେ ଯୋଗାଇ ଦେବାର ବ୍ୟବସ୍ଥା ଅଛି ।
- ସମଲପୁର, କଳାହାଣ୍ଡି, ବରାକାଠ ଓ ପୁରୀବାଣୀ ଜିଲ୍ଲାର ମରୁଡ଼ି ପ୍ରଦାଡ଼ିତ ୩୯ଟି ବ୍ଲକ୍ରେ କ୍ଷୁଦ୍ର ଓ ନାମମାତ୍ର ଶୁଦ୍ଧୀମାନଙ୍କୁ ପମ୍ପସେଟ୍ କରିବା ଓ ତା'ର ବିଦ୍ୟୁତ୍ କରଣ ପାଇଁ ପ୍ରତି ଶୁଦ୍ଧୀକୁ ୭,୫୦୦ ଟଙ୍କା ପର୍ଯ୍ୟନ୍ତ ଆର୍ଥିକ ସାହାଯ୍ୟ ଦିଆଯିବ ।

ରାଜ୍ୟ ଉତ୍କଳ ବିଭାଗ ଚଳାଏ ଶୁଦ୍ଧୀମାନଙ୍କୁ ଦିଆଯାଉଥିବା ସୁବିଧା ସୁଯୋଗ

- ୧ । ପୁସ୍କାନ (ଜେନ୍ସିରୁ) ଜିଲ୍ଲାରେ ପାଞ୍ଚ ବରିଶ୍ୱ କରୁଥିବା ଶୁଦ୍ଧୀମାନଙ୍କୁ ଗାଡ଼ ଖୋଜା, ଉଚ୍ଚ ଲଗାଲଗା ଓ ଗାଞ୍ଜାବେଷଣ ଖର୍ଚ୍ଚ ବାବଦକୁ ହେକ୍ଟର ପିଛା ୯୯୦ ଟଙ୍କା ପର୍ଯ୍ୟନ୍ତ ରିହାତି ଦିଆଯାଇଛି ।
- ୨ । ଏକଚଳିଆ କଦଳୀ ଶୁଷପାଇଁ ଉଚ୍ଚତ ମାନର କଦଳୀପୁଆ ରିହାତି ଦରରେ ପୁଅହସ୍ତଟି ୧୫ ପଇସାରେ ଶୁଦ୍ଧୀମାନଙ୍କୁ ଯୋଗାଇ ଦିଆଯାଇଛି ।
- ୩ । କେ ଆକାରରେ ନଡ଼ିଆ ଶୁଷ କଲେ ଶୁଦ୍ଧୀକୁ ହେକ୍ଟର ପ୍ରତି ୧୨ ହଜାର ଟଙ୍କା ପର୍ଯ୍ୟନ୍ତ ଉଶ୍ନ ଦିଆଯାଇ ପରିଶୋଧ ସମୟରେ ୩ ହଜାର ଟଙ୍କା ରିହାତି ଦେବାର ବ୍ୟବସ୍ଥା ହୋଇଛି ।
- ୪ । ଉପକୂଳବର୍ତ୍ତୀ ବିଭାମାନଙ୍କର ହରିଜନ ଶୁଦ୍ଧୀକୁ ସେମାନଙ୍କ ବାଡ଼ିରେ ନଗାଲଗା ପାଇଁ ଜମିର ପରିମାଣକୁ ନେଇ ୧୦ଟି ନଡ଼ିଆଗୁରା ଓ ଏଥିପାଇଁ ଆବଶ୍ୟକ ହେଉଥିବା ସାର ଓ ଔଷଧ ମାଗଣାରେ ଯୋଗାଇ ଦିଆଯାଇଛି ।
- ୫ । ଅନ୍ୟ ବିଭାମାନଙ୍କରେ ଏହିଭଳି ଶୁଦ୍ଧୀକୁ ଅନ୍ୟ ଫଳଗଣ ଯୋଗାଇ ଦେବାର ବ୍ୟବସ୍ଥା ହୋଇଛି ।
- ୬ । ଆଦିବାସୀ ଉତ୍କଳ ଯୋଜନାକୁ ଅନ୍ତର୍ଭୁକ୍ତ ଛୋଟ ଛୋଟ ଫଳ ବରିଶ୍ୱ ଉତ୍କଳିତା ପାଇଁ ଉଚ୍ଚ ବା ଗୁରା, ସାର ଓ ଔଷଧ ଇତ୍ୟାଦି ରିହାତି ମୂଲ୍ୟରେ ଯୋଗାଇ ଦିଆଯାଇଛି ।
- ୭ । ଏକ ପୁଚ୍ଚ ଯୋଜନା ମଧ୍ୟମରେ ଚକଦାରିଆ ଆନୁସୂଚିତ ପାଇଁ ଆନୁ ବିହନର ପରିଚହନ ଓ ମୂଲ୍ୟ ଉପରେ କୃଷାଳ ପିଛା ୮ ୧୦୦.୦୦ ରିହାତି ଦିଆଯାଇଛି ।

ସମବାୟ ଉଶ ବିକିରଣ

- ୧ । ଚଳିତ ବର୍ଷ ଖରିୟ ଉତ୍କଳରେ ପୁଚ୍ଚ ଧାନ ଉତ୍କଳ ଯୋଜନା ଅନ୍ତର୍ଭୁକ୍ତ ଶୁଦ୍ଧୀମାନଙ୍କରେ ଶୁଦ୍ଧୀମାନଙ୍କୁ ୧୩ କୋଟି ଟଙ୍କା ପୁସ୍କାଳାନ ଉଶ ଦିଆଯିବ । ସେହିଭଳି ପୁଚ୍ଚ ଉତ୍କଳ ଉତ୍କଳ ଯୋଜନା ଅନ୍ତର୍ଭୁକ୍ତ ବ୍ଲକ୍ରେ ଶୁଦ୍ଧୀକୁ ୩୮ କୋଟି ପୁସ୍କାଳାନ ଉଶ ଦେବାର ବ୍ୟବସ୍ଥା ହୋଇଛି ।
- ୨ । ରାଜ୍ୟରେ ଚୈତବୀଜ ଉତ୍କଳ ଚୂର୍ଚ୍ଚି କରିବା ପାଇଁ ଚଳିତ ବର୍ଷ ଜାତୀୟ ଚୈତବୀଜ ଉତ୍କଳ ଯୋଜନାରେ ଶୁଦ୍ଧୀମାନଙ୍କୁ ୨ କୋଟି ଟଙ୍କା ଉଶ ଦେବାର ବ୍ୟବସ୍ଥା କରାଯାଇଛି ।
- ୩ । କୃଷିର ଚଳିତ ପାଇଁ ବିଭିନ୍ନ ଉଦ୍ଦେଶ୍ୟରେ ଚଳିତ ସମବାୟ ବର୍ଷ ଶେଷପୁରୀ ଶୁଦ୍ଧୀମାନଙ୍କୁ ୧୦ କୋଟି ଦର୍ଶକାଳାନ ଉଶ ଦେବାର ବ୍ୟବସ୍ଥା ହୋଇଛି ।
- ୪ । ୩୧-୩-୧୯୮୮ ରାଜିଷ୍ଟ୍ର ପୁରୀ ଜିଲ୍ଲା କରୁଥିବା ୫୭.୩୯୭ ଜଣ ଶୁଦ୍ଧୀକୁ ୩୧-୩-୧୯୮୯ ରାଜିଷ୍ଟ୍ର ମଧ୍ୟରେ ଉଶ ପରିଶୋଧ କରିବା ପାଇଁ ସୁବିଧା ଦିଆଯାଇ, ସେମାନଙ୍କୁ ପୁଣି ଥରେ ଉଶ ପାଇବା ପାଇଁ ସମ୍ପର୍କ କରାଯିବା ସଙ୍ଗେ ସଙ୍ଗେ, ସୁଧ ଉପରେ ଶତକଡ଼ା ୫ ଭାଗ ହିସାବରେ ମୋଟ ୭୨ ଜଣ ଟଙ୍କା ରିହାତି ଦିଆଯାଇଛି । ସେଭଳି କୁ-ଉତ୍କଳ ବ୍ୟବସ୍ଥାରେ ୫.୩୪୩ ଜଣ ଜିଲ୍ଲାପି

ସୁଖକଠାରୁ ମଧ୍ୟମ ଓ ଦୀର୍ଘକାଳୀନ ଚଣି ଆଦାୟ କରାଯାଇ, ସେମାନଙ୍କୁ ୧୩ ଲକ୍ଷ ୨୧ ହଜାର ଟଙ୍କା ଚିହାଟି ଦିଆଯାଇଛି ।

୫ । ଶତ୍ୟ ଚାମା ଯୋଜନା ବାବଦରେ ୧୯୮୭ ମସିହା ଖରିୟ ଓ ଚାଟି ହିସାବରେ ମୋଟ ୧୭,୫୦୪ ଚଣି ସୁଖକୁ ୨୨ ଲୋଟି ୭୯ ଲକ୍ଷ ଟଙ୍କା ଶତ୍ୟ ହାଲିକନିତ କ୍ଷତି ପୂରଣ ଦିଆଯାଇଛି ।

୧୯୮୮ ବର୍ଷର ସମ୍ପୂର୍ଣ୍ଣ ଉତ୍ପାଦନା ବିବରଣୀ ମିଳିଲାପରେ କ୍ଷତିଗ୍ରସ୍ତ ସୁଖକୁ ଚାମା କ୍ଷତିପୂରଣ ଦିଆଯିବ ।

୬ । ଗତ ସମବାୟ ବର୍ଷ ସୁଦ୍ଧା ୨୫୦ ଟଙ୍କା ପର୍ଯ୍ୟନ୍ତ ଚଣି ପରିଶୋଧ କରିପାରି ନଥିବା ୫୨ ହଜାର ୭ ଶହ ୫୪ ଲକ୍ଷ ଆଦିବାସୀ ସତ୍ୟକ ପାଇଁ ସରକାରଙ୍କ ତରଫରୁ ୬୦ ଲକ୍ଷ ୪୨ ହଜାର ଟଙ୍କା ସମ୍ପୂର୍ଣ୍ଣ ବ୍ୟାଜମାନଙ୍କରେ ପୈଠ କରାଯାଇ ସେମାନଙ୍କୁ ପୁନଃଚାୟ ଚଣି ଗ୍ରହଣ ପାଇଁ ସୁଯୋଗ ଦିଆଯାଇଛି ।

୭ । ୧୨୬ ଗୋଟି ଲ୍ୟାଣ୍ଡସ୍ୱରେ ବିରାଟୀୟ ସରକାରୀ କମ୍ପ୍ୟୁଟରକୁ ପରିଚ୍ଛନ୍ନା ମିର୍ଦ୍ଦୋକତାରେ ନିୟୁତ କରାଯାଇଛି ଓ ଅବଶିଷ୍ଟ ୯୭ଟି ଲ୍ୟାଣ୍ଡସ୍ୱକୁ ୧୯୮୭-୮୮ ବର୍ଷଠାରୁ ୧୦ ହଜାର ଟଙ୍କା ଲେଖାଏଁ ଅନୁଦାନ ଦିଆଯାଇଛି । ପ୍ରତ୍ୟେକ ଲ୍ୟାଣ୍ଡସ୍ୱ ପାଇଁ ଗୋଦାନ ପର ମଧ୍ୟ ନିର୍ମାଣ କରାଯାଇଛି ।

**ସମବାୟ ବିକିରଣ**

୧ । ୧୯୮୮-୮୯ ବର୍ଷରେ ସମବାୟ ବଣିକ୍ୟ ସମିତିଗୁଡ଼ିକ ୨୦ ଲୋଟି ଟଙ୍କା କାରଦାନ କରିବା ପାଇଁ ଲକ୍ଷ୍ୟ ରଖାଯାଇଛି ।

୨ । କୃଷକମାନଙ୍କୁ ଆଖି ସୁସ୍ଥରେ ଅଧିକ କାର ଦେବା ପାଇଁ ଅଧ୍ୟା ଏବଂ ବରଗଡ଼ଠାରେ ଦୁଇଟି ସମବାୟ ଚିନି କାରଖାନା ବସା ଯାଇଥିଲା । ୧୯୮୮-୮୯ ମସିହାରୁ ନିୟନ୍ତ୍ରଣ ଓ ବତମାଠାରେ ଆଉ ଦୁଇଟି ଚିନି କାରଖାନା ନିର୍ମାଣ କରାଯାଇଛି । ଆହୁ ଚିନି କାରଖାନାର ସମ୍ପୂର୍ଣ୍ଣ ଚାମା ମଧ୍ୟ ସରକାର ହାତକୁ ନେଇଛନ୍ତି ।

୩ । ଚାମା ସମବାୟ ନିଗମ, ନୂଆଦିଲ୍ଲୀ ଏବଂ ଚାମା ସରକାରଙ୍କ ମିଳିତ ସହଯୋଗରେ ବରଗଡ଼ଠାରେ ଚାମା କୁଆ ଓ ଶାଳମଞ୍ଜି ଚୈକ ଉତ୍ପାଦନ କାରଖାନା ପୁନରୁଦ୍ଧ କରାଯାଇଛି । ବର୍ଷମାନ ଏହାର ଉତ୍ପାଦନ କ୍ଷମତା ଦୈନିକ ୩୦ ଟନରୁ ୫୦ ଟନକୁ ବୃଦ୍ଧି ପାଇଛି ।

୪ । ବରଗଡ଼ଠାରେ ମୋଟ ୩୩୧ ଲକ୍ଷ ଟଙ୍କା ଖର୍ଚ୍ଚ କରାଯାଇ ଏକ ବୃହତ ଚୈକ ଉତ୍ପାଦନ କାରଖାନା ପ୍ରତିଷ୍ଠା କରାଯାଇଛି । ଏହି କାରଖାନାରେ ବର୍ଷମାନ ଦୈନିକ ୨୦ ମେଟ୍ରିକ୍ ଟନ ବାଦାମ ଚୈକ ବିଶୋଧନ କରାଯାଇ ପାରୁଛି ।

୫ । ବାଲିଆପାନଠାରେ ବାସତ୍ୟୁତ ଅଧିବାସୀଙ୍କୁ କର୍ମ ଯୋଗ୍ୟ ଦେବାପାଇଁ ଏକ ବନସ୍ତ ଚିନି କାରଖାନା ପ୍ରତିଷ୍ଠା କରାଯିବାର ଲକ୍ଷ୍ୟ ରଖାଯାଇଛି । ସେହିଭଳି କେନ୍ଦ୍ରାପଡ଼ାଠାରେ ଏକ ଡୋଟ କାରଖାନା ପ୍ରତିଷ୍ଠା କରାଯିବା ପାଇଁ ଏକ ପ୍ରସ୍ତାବ କେନ୍ଦ୍ର ସରକାରଙ୍କ ବିଚାରାଧୀନ ଅଛି ।

୬ । ଆଳୁ, ତେନ୍ତୁଳି ଓ ପନିପରିବା ସଂରକ୍ଷଣ ପାଇଁ ଚାମାରେ ୧୬ଟି ସମବାୟ ଶାତକ ଉତ୍ତାର ପ୍ରତିଷ୍ଠା କରାଯାଇଛି । ଏଗୁଡ଼ିକର ମୋଟ ସଂରକ୍ଷଣ କ୍ଷମତା ୨୭,୭୦୦ ମେଟ୍ରିକ୍ ଟନ ।



ଡଃ. ହରେକୃଷ୍ଣ ମହାପାତ୍ରଙ୍କ ପ୍ରତିପୁଷ୍ଟିରେ ପୁରୀସ୍ଥ 'ପାଲ୍ୟାଟିଶ' କରୁଥିବା



**SHRI GIRIDHAR**  
HON BLE UNION MINISTER FOR  
INAUGURATION  
S.T.D SERVICES  
JAJPUR ROAD DAMANJODI, BOLANGIR, ORISSA, INDIA.





